

Περιφέρεια Ιονίων Νήσων
ΕΝΤΥΠΟ ΥΠΟΒΟΛΗΣ ΠΡΟΤΑΣΗΣ
ΓΙΑ ΤΟΠΙΚΗ ΣΤΡΑΤΗΓΙΚΗ Ο.Χ.Ε. –
Β.Α.Α

(ΜΕΡΟΣ Α:ΚΑΤΑΣΤΑΣΗ)



A. Α Ι Τ Η Σ Η - ΣΤΟΙΧΕΙΑ ΥΠΟΨΗΦΙΑΣ ΑΡΧΗΣ / ΦΟΡΕΑ ΣΤΡΑΤΗΓΙΚΗΣ / ΕΝΔΙΑΜΕΣΟΥ ΦΟΡΕΑ

A.1 - ΤΙΤΛΟΣ ΠΡΟΤΑΣΗΣ

Ολοκληρωμένη τοπική Στρατηγική Βιώσιμης Αστικής Ανάπτυξης (ΣΒΑΑ) για την πόλη της Λευκάδας στο πλαίσιο του Προγράμματος «ΙΟΝΙΑ ΝΗΣΙΑ» 2021-2027 με εστίαση στην «Περιφερειακή Στρατηγική Έξυπνης Εξειδίκευσης» (RIS) ή/και στην κατεύθυνση των «έξυπνων», «όμορφων/βιώσιμων», «ανθεκτικών» πόλεων.

A.2 - ΟΝΟΜΑΣΙΑ ΤΗΣ ΠΕΡΙΟΧΗΣ ΠΑΡΕΜΒΑΣΗΣ

(Συνοπτική αναφορά στην ονομασία περιοχή παρέμβασης – τοπωνύμιο / γεωγραφικός προσδιορισμός)

Η περιοχή παρέμβασης της Στρατηγικής Βιώσιμης Αστικής Ανάπτυξης (ΣΒΑΑ) αφορά την πόλη της Λευκάδας (Δήμος Λευκάδας, ΠΕ Λευκάδας) με επίκεντρο την παλιά πόλη, η οποία έχει κηρυχθεί ως ιστορικός διατηρητέος τόπος (ΦΕΚ 103-Β/1982).

A.3 – ΔΙΟΙΚΗΤΙΚΑ ΟΡΙΑ

(Ο Δήμος ή οι Δήμοι στα διοικητικά όρια των οποίων εμπίπτει η περιοχή παρέμβασης)

Η περιοχή παρέμβασης εμπίπτει στα διοικητικά όρια του Δήμου Λευκάδας.

A.4 – ΦΟΡΕΑΣ ΣΤΡΑΤΗΓΙΚΗΣ (ΠΕΡΙΦΕΡΕΙΑΚΗ ή ΑΣΤΙΚΗ ΑΡΧΗ) – ΕΠΙΚΕΦΑΛΗΣ ΦΟΡΕΑΣ

(Αναφορά στους συμμετέχοντες στην Περιφερειακή ή Αστική Αρχή, π.χ. ΟΤΑ, Εταιρικά σχήματα και στον επικεφαλής εταίρο)

Φορέας στρατηγικής είναι ο Δήμος Λευκάδας, ως κύριος φορέας υλοποίησης της ΣΒΑΑ, σε συνεργασία με την Περιφέρεια Ιονίων Νήσων, ενώ με την υπ' αριθμ.: 18825-20/8/2024 Απόφαση Δημάρχου Λευκάδας έχει συγκροτηθεί Τοπική Ομάδα Διακυβέρνησης σύμφωνα με τις κατευθύνσεις και τον Οδηγό Εφαρμογής για τη διακυβέρνηση στρατηγικών ΟΧΕ-ΒΑΑ της Προγραμματικής Περιόδου 2021-2027.

A.5 - ΝΟΜΙΜΟΣ ΕΚΠΡΟΣΩΠΟΣ ΤΟΥ ΦΟΡΕΑ ΣΤΡΑΤΗΓΙΚΗΣ (ΠΕΡΙΦΕΡΕΙΑΚΗΣ Ή ΑΣΤΙΚΗΣ ΑΡΧΗΣ)

(Ονοματεπώνυμο, Φορέας, Θέση, Διεύθυνση και στοιχεία επικοινωνίας)

Νόμιμος Εκπρόσωπος του Φορέα Στρατηγικής είναι ο Δήμαρχος Λευκάδας, κος Βεργίνης Ξενοφών

Ταχ. Διεύθυνση: Αντ. Τζεβελέκη-Υπ. Κατωπόδη-Φλογαίτη, 31100 Λευκάδα

Ταχ. Κώδικας: 31100

Τηλέφωνο: 2645360527

Email: mayorlefkada@lefkada.gov.gr



Α.6 - ΥΠΕΥΘΥΝΟΣ ΥΠΟΒΟΛΗΣ ΠΡΟΤΑΣΗΣ & ΣΥΝΤΟΝΙΣΜΟΥ ΕΦΑΡΜΟΓΗΣ

(Ονοματεπώνυμο, Φορέας, Θέση, Διεύθυνση και στοιχεία επικοινωνίας)

Νόμιμος Εκπρόσωπος του Φορέα Στρατηγικής είναι ο Δήμαρχος Λευκάδας, κος Βεργίνης Ξενοφών

Ταχ. Διεύθυνση: Αντ. Τζεβελέκη-Υπ. Κατωπόδη-Φλογαίτη, 31100 Λευκάδα

Ταχ. Κώδικας: 31100

Τηλέφωνο: 2645360527

Email: mayorlefkada@lefkada.gov.gr

Α.7. ΔΗΛΩΣΗ ΑΙΤΗΣΗΣ ΚΑΙ ΒΕΒΑΙΩΣΗ ΑΚΡΙΒΕΙΑΣ ΣΤΟΙΧΕΙΩΝ

Σας υποβάλλουμε τη Στρατηγική Ολοκληρωμένης Χωρικής Επένδυσης (ΣΟΧΕ) με τίτλο: «Στρατηγική Βιώσιμη Αστική Ανάπτυξη (ΣΒΑΑ) στο Δήμο Λευκάδας» για την περιοχή πόλης Λευκάδας της Χωρικής Αρχής Λευκάδας στο πλαίσιο της με αριθμ 504/7-3-2024 πρόσκλησης, όπως τροποποιήθηκε με τις με αριθμ. 1253/28-6-2024, 2342/23-12-2024 και 286/28-2-2025 σχετικές αποφάσεις της ΕΥΔ του Προγράμματος «ΙΟΝΙΑ ΝΗΣΙΑ» 2021-2027 και βεβαιώνουμε για την ακρίβεια των στοιχείων που περιέχονται στην παρούσα.

Τετάρτη 26/03/2025,

Ο νόμιμος εκπρόσωπος του Φορέα

Δήμαρχος Λευκάδας,
ΞΕΝΟΦΩΝ ΒΕΡΓΙΝΗΣ



Γενικές παρατηρήσεις συμπλήρωσης του Εντύπου Υποβολής Πρότασης Στρατηγικής ΟΧΕ-Β.Α.Α.

Το έντυπο υποβολής που θα υποβληθεί, μπορεί να συνοδεύεται από χάρτες, διαγράμματα κ.λπ. εφόσον αυτό κρίνεται αναγκαίο από την υποψήφια Π.Α. ή Α.Α. για την καλύτερη τεκμηρίωση-υποστήριξη των επιμέρους πεδίων της πρότασης. Το υλικό αυτό θα υποβληθεί στο Παράρτημα της πρότασης με αντίστοιχη αρίθμηση του πεδίου του εντύπου υποβολής στο οποίο αναφέρεται.

Εφόσον δεν υπάρχουν διαθέσιμα επίσημα στατιστικά στοιχεία της ΕΛΣΤΑΤ ή άλλων δημόσιων φορέων και ΔΕΚΟ, για το χωρικό επίπεδο της περιοχής παρέμβασης τότε γίνονται αποδεκτά για το αμέσως ανώτερο χωρικό επίπεδο όπου υφίστανται.

Σε κάθε περίπτωση θα πρέπει να γίνεται χρήση των πλέον πρόσφατων διαθέσιμων επίσημων στατιστικών στοιχείων της ΕΛΣΤΑΤ ή άλλων δημόσιων φορέων και ΔΕΚΟ.

Κατά τη φάση της αξιολόγησης των στρατηγικών, η ΕΥΔ διατηρεί το δικαίωμα να ζητήσει περαιτέρω διευκρινίσεις ή πρόσβαση σε πηγές τέτοιου είδους στοιχείων που αξιοποιούνται από τις υπό αξιολόγηση στρατηγικές.



B. ΠΛΑΙΣΙΟ ΥΠΟΒΟΛΗΣ ΠΡΟΤΑΣΗΣ ΣΤΡΑΤΗΓΙΚΗΣ ΟΧΕ

B.1 – ΓΕΝΙΚΑ ΧΑΡΑΚΤΗΡΙΣΤΙΚΑ ΠΕΡΙΦΕΡΕΙΑΣ ή ΔΗΜΟΥ ΠΟΥ ΥΠΟΒΑΛΛΕΙ ΤΗΝ ΠΡΟΤΑΣΗ

Συνοπτική αναφορά στην διοικητική περιοχή (Δήμος ή Περιφερειακή/κές Ενότητα/τες όπου εντάσσεται η περιοχή της προτεινόμενης Ο.Χ.Ε.) και στα χαρακτηριστικά της (δημογραφικά, οικονομικά, κοινωνικά, περιβαλλοντικά κλπ)

B.1.1 Γενικά χαρακτηριστικά του Δήμου

Ο Δήμος Λευκάδας βρίσκεται στο δυτικό τμήμα της χώρας και στο κεντρικό τμήμα της Περιφέρειας Ιονίων Νήσων. Η πόλη της Λευκάδας (έδρα του Δήμου) απέχει περίπου 27 χλμ από την Πρέβεζα, 131 χλμ από τα Ιωάννινα και 167 χλμ. από την Πάτρα, ενώ η απόστασή από την Αθήνα ανέρχεται στα 373 χλμ.

Ο Δήμος Λευκάδας συνορεύει στα βορειοανατολικά με το Δήμο Ακτίου-Βόνιτσας της Περ.Ενότητας Αιτωλοακαρνανίας. Άλλοι Δήμοι με τους οποίους βρίσκεται σε γειτνίαση είναι νοτιοανατολικά με το Δήμο Μεγανησίου της Περ.Ενότητας Λευκάδας και νότια με τους Δήμους Κεφαλονιάς της Περ.Ενότητας Κεφαλληνίας και Ιθάκης της Περ.Ενότητας Ιθάκης. Επίσης βορειοανατολικά του Δήμου συναντάται ο Δήμος Πρεβέζης της Περ.Ενότητας Πρεβέζης και βορειοδυτικά του, αλλά σε σχετική απόσταση από αυτόν, βρίσκονται οι Δήμοι Παξών και Κέρκυρας της Περ.Ενότητας Κέρκυρας.

Η έκταση του Δήμου Λευκάδας ανέρχεται στα 336,6 τ.χλμ, αντιπροσωπεύοντας το 14,6% της συνολικής έκτασης της Περιφέρειας Ιονίων Νήσων αλλά και το 94,6% της έκτασης της Περ.Ενότητας Λευκάδας. σύμφωνα με την τελευταία επίσημη απογραφή της ΕΛ.ΣΤΑΤ που πραγματοποιήθηκε το 2021, ο Δήμος έχει 21.902 κατοίκους,

Χαρακτηριστικό στοιχείο της γεωγραφικής θέσης της Λευκάδας είναι το γεγονός ότι αποτελεί το μόνο νησί της Περιφέρειας που παρουσιάζει άμεση γειτνίαση και έχει οδική πρόσβαση στην Περιφέρεια Δυτικής Ελλάδας και συνεπώς στην ηπειρωτική χώρα. Σημειώνεται ότι τόσο ο πληθυσμός του Δήμου όσο και το μεγαλύτερο τμήμα της οικονομικής δραστηριότητας συγκεντρώνεται στην πόλη της Λευκάδας (στο βόρειο και ανατολικό τμήμα του Δήμου).

B.1.2 Διοικητική διαίρεση

Σύμφωνα με το σχέδιο Καποδίστριας, η Λευκάδα, μαζί με τα νησιά Κάλαμος (κοινότητα), Καστός (κοινότητα) και Μεγανήσι (Δήμος), γνωστά και ως Πριγκιποννήσια, αποτελούσαν τον νομό Λευκάδας, με έδρα την πόλη της Λευκάδας και αποτελούνταν από 5 δήμους. Από το 2011, με την εφαρμογή του προγράμματος Καλλικράτης, η Λευκάδα και τα προαναφερθέντα νησιά, εκτός του Μεγανησίου, συνενώθηκαν σε έναν ενιαίο δήμο με έδρα την πόλη της Λευκάδας. Το Μεγανήσι, ωστόσο, αποτελεί πλέον ξεχωριστό δήμο με έδρα το Κατωμέρι. Στον πίνακα που ακολουθεί παρουσιάζονται τα πληθυσμιακά στοιχεία για κάθε δημοτική ενότητα, κοινότητα και οικισμό του Δήμου Λευκάδας για το 2021.

Πίνακας 1 Πληθυσμός και διάρθρωση Δήμου Λευκάδας

Δήμος/Δημοτική Ενότητα/Δημοτική Κοινότητα/Οικισμός	Πληθυσμός
ΔΗΜΟΣ ΛΕΥΚΑΔΑΣ	21.902
ΔΗΜΟΤΙΚΗ ΕΝΟΤΗΤΑ ΛΕΥΚΑΔΟΣ	13.539



Δημοτική Κοινότητα Λευκάδος	9.252
Λευκάς	8.468
Καλλιγόνιον	249
Φρύνιον	535
Δημοτική Κοινότητα Αγίου Νικήτα	60
Άγιος Νικήτας	60
Δημοτική Κοινότητα Αλεξάνδρου	751
Νικιάνα	728
Αλέξανδρος	20
Κολλυβάτα	3
Δημοτική Κοινότητα Απολπαίνης	969
Απόλπαινα	969
Δημοτική Κοινότητα Καλαμιτσίου	173
Καλαμίσιον	173
Δημοτική Κοινότητα Καριωτών	516
Καριώται	516
Δημοτική Κοινότητα Κατούνης	1.232
Λυγιά	950
Επίσκοπος	120
Κατούνα	162
Δημοτική Κοινότητα Τσουκαλάδων	584
Τσουκαλάδες	568
Καλαβρός	18
ΔΗΜΟΤΙΚΗ ΕΝΟΤΗΤΑ ΑΠΟΛΛΩΝΙΩΝ	2.389
Δημοτική Κοινότητα Βασιλικής	407
Βασιλική	407
Δημοτική Κοινότητα Αγίου Ηλία	78
Άγιος Ηλίας	78
Δημοτική Κοινότητα Αγίου Πέτρου	463
Άγιος Πέτρος,ο	397
Πόντη Αγίου Πέτρου,η	64
Δημοτική Κοινότητα Αθανίου	172
Αθάνιον,το	164
Άγιος Νικόλαος Νηράς,ο	5
Δημοτική Κοινότητα Βουρνικά	110
Βουρνικάς,ο	110
Δημοτική Κοινότητα Δραγάνου	50
Δράγανον,το	50
Σέσουλα,η (νησίς)	0
Δημοτική Κοινότητα Ευγήρου	121
Εύγηρος,η	47
Σύβοτα,τα	76



Δημοτική Κοινότητα Κομηλίου	10
Κομήλιον,το	10
Δημοτική Κοινότητα Κονταραίνης	193
Κοντάραινα,η	193
Δημοτική Κοινότητα Μαραντοχωρίου	331
Μαραντοχώριον,το	331
Δημοτική Κοινότητα Νικολή	52
Νικολής,ο	15
Μανάση,η	35
Δημοτική Κοινότητα Σύβρου	346
Σύβρος,ο	346
Δημοτική Κοινότητα Χορτάτων	52
Χορτάτα,τα	52
ΔΗΜΟΤΙΚΗ ΕΝΟΤΗΤΑ ΕΛΛΟΜΕΝΟΥ	3.835
Δημοτική Κοινότητα Νυδρίου	1.399
Νυδρίον	1.111
Ράχη	291
Δημοτική Κοινότητα Βαυκερής	57
Βαυκερή	57
Δημοτική Κοινότητα Βλυχού	610
Βλυχόν	487
Γένιον	121
Δημοτική Κοινότητα Κατωχωρίου	192
Κατωχώριον	179
Δεσίμι,το	11
Δημοτική Κοινότητα Νεοχωρίου	633
Καλλιθέα,η	483
Άγιος Χριστόφορος,ο	120
Μαδουρή,η (νησίς)	0
Νεοχώριον,το	35
Χελώνη,η (νησίς)	0
Δημοτική Κοινότητα Πλατυστόμων	366
Περιγιάλιον	327
Πλατύστομα	41
Δημοτική Κοινότητα Πόρου	207
Πόρος	180
Μικρός Γιαλός	30
Δημοτική Κοινότητα Φτερνού	144
Φτερνόν	144
Δημοτική Κοινότητα Χαραδιατικών	220
Χαραδιάτικα	130
Άλατρον	6



Στενό	79
ΔΗΜΟΤΙΚΗ ΕΝΟΤΗΤΑ ΚΑΛΑΜΟΥ	340
Δημοτική Κοινότητα Καλάμου	340
Κάλαμος	313
Επισκοπή	30
Φορμίκουλα,η (νησίδες)	0
ΔΗΜΟΤΙΚΗ ΕΝΟΤΗΤΑ ΚΑΡΥΑΣ	663
Δημοτική Κοινότητα Καρυάς	429
Καρυά	429
Δημοτική Κοινότητα Εγκλουβής	102
Εγκλουβή	102
Δημοτική Κοινότητα Πηγαδησάνων	132
Πηγαδησάνοι	132
ΔΗΜΟΤΙΚΗ ΕΝΟΤΗΤΑ ΚΑΣΤΟΥ	41
Δημοτική Κοινότητα Καστού	41
Καστός	41
ΔΗΜΟΤΙΚΗ ΕΝΟΤΗΤΑ ΣΦΑΚΙΩΤΩΝ	1.095
Δημοτική Κοινότητα Λαζαράτων	329
Λαζαράτα	329
Δημοτική Κοινότητα Ασπρογερακάτων	82
Ασπρογερακάτα	82
Δημοτική Κοινότητα Δρυμώνος	57
Δρυμών	57
Δημοτική Κοινότητα Εξανθείας	163
Εξάνθεια	163
Δημοτική Κοινότητα Καβάλου	127
Κάβαλλος	127
Δημοτική Κοινότητα Πινακοχωρίου	208
Πινακοχώριον	208
Δημοτική Κοινότητα Σπανοχωρίου	124
Σπανοχώριον	124

Πηγή: ΕΛ.ΣΤΑΤ

Β.1.3 Γεωγραφία – Φυσικό περιβάλλον

Η Περιφερειακή Ενότητα (Π.Ε.) Λευκάδας καλύπτει περίπου το 15% της συνολικής έκτασης της Περιφέρειας Ιονίων Νήσων, η οποία έχει συνολική έκταση 2.318 τετραγωνικών χιλιομέτρων και αντιπροσωπεύει το 1,8% της συνολικής έκτασης της χώρας.

Το έδαφος της Λευκάδας είναι κατά 70% ορεινό, με ψηλές κορυφές, η υψηλότερη των οποίων είναι τα Σταυρωτά (1.182 μ.), ακολουθούμενη από την Ελάτη (1.126 μ.), τον Άη Λια (1.014 μ.) και το Μέγα Όρος (1.012 μ.). Στη δυτική, απόκρημνη πλευρά του νησιού απλώνονται μεγάλες αμμώδεις παραλίες. Στο εσωτερικό, το τοπίο περιλαμβάνει στενά οροπέδια, εύφορες κοιλάδες και φαράγγια με πλούσια βλάστηση. Η χλωρίδα της Λευκάδας περιλαμβάνει ελιές, κυπαρίσσια, ποικιλίες πεύκων, ιδιαίτερη ποικιλία δρυός, αρωματικά βότανα και σπάνια



λουλούδια.

Η Λευκάδα διαθέτει πολλές πηγές, με γνωστότερες τις πηγές της Κερασιάς στο Σύβρο, καθώς και χείμαρρους που συχνά σχηματίζουν καταρράκτες, όπως ο Δημοσάρης κοντά στο Νυδρί, καθώς και εντυπωσιακά φαράγγια, όπως της Μέλισσας στους Σφακιώτες και των Χαραδιάτικων. Στο βόρειο τμήμα του νησιού βρίσκονται δύο λιμνοθάλασσες, σημαντικοί υδροβιότοποι για πολλά είδη πτηνών. Ο θαλάσσιος διαμελισμός της Λευκάδας είναι πλούσιος, με εντυπωσιακές ακτές, χερσονήσους, ακρωτήρια - ανάμεσά τους το περίφημο ακρωτήριο Λευκάτα - και φυσικά λιμάνια, όπως του Βλυχού, των Συβότων, της Ρούδας στην ανατολική πλευρά και της Βασιλικής στο νότο.

Οι γεωργικές εκτάσεις καλύπτουν το 56% της συνολικής επιφάνειας του νησιού, με μόνιμες καλλιέργειες στο 17% (61.700 στρέμματα) και βοσκότοπους, είτε δασώδεις είτε με ποώδη βλάστηση, στο 8,5% της επιφάνειας. Οι τεχνητές εκτάσεις φτάνουν τα 7.700 στρέμματα, εκ των οποίων 6.700 στρέμματα αποτελούν αστική δόμηση, με κύριο αστικό κέντρο την πόλη της Λευκάδας.

Η περιοχή του Ιονίου είναι η πλέον σεισμογενής στην Ελλάδα, με 53 σεισμούς άνω των 6 Ρίχτερ, εκ των οποίων 16 έχουν σημειωθεί στη Λευκάδα, καθιστώντας την περιοχή από τις πιο σεισμογενείς της χώρας.

Ο Δήμος Λευκάδας διαθέτει ένα ιδιαίτερα ελκυστικό φυσικό περιβάλλον με σημαντικές οικολογικά περιοχές που δέχονται πιέσεις από την τουριστική και οικιστική ανάπτυξη. Στα ξεχωριστά φυσικά χαρακτηριστικά του νησιού περιλαμβάνονται οι λιμνοθάλασσες της πόλης της Λευκάδας και των Στενών, οι οποίες ανήκουν στο δίκτυο NATURA 2000 και είναι προστατευόμενες περιοχές με οικολογική αξία και ιδιαίτερη σημασία ως σταθμοί μεταναστευτικών πουλιών. Εξίσου σημαντικά σημεία ενδιαφέροντος είναι η λευκή αμμουδιά της Γύρας, ο ελαιώνας με τις υπεραιωνόβιες ελιές, το πευκοδάσος των Πευκουλιών, οι παλιές αλυκές και το μοναδικό δάσος των Σκάρων με την ιδιαίτερη χλωρίδα. Ακόμη, η περιοχή διαθέτει εύφορους κάμπους, όπως το Λιβάδι της Καρυάς και τον Κάμπο της Βασιλικής, ο οποίος αποτελεί δημοφιλή προορισμό για wind surfing λόγω των κατάλληλων ρευμάτων. Τέλος, οι παραλίες που βρίσκονται περιμετρικά του νησιού και η μικρή νησίδα Φορμίκουλα, πλούσια σε βιοποικιλότητα, προσθέτουν στη φυσική ομορφιά της Λευκάδας.

B1.4 Χωροταξική – πολεοδομική οργάνωση

Η Λευκάδα αποτελεί μια χαρακτηριστική περίπτωση νησιού που συνδυάζει την νησιωτικότητα με την εύκολη πρόσβαση στην ηπειρωτική χώρα, μέσω πλωτής γέφυρας. Παρόμοια περίπτωση είναι η Εύβοια, ωστόσο η Λευκάδα διαφοροποιείται λόγω των ιδιαίτερων φυσικών, κοινωνικών και οικονομικών χαρακτηριστικών της. Η οδική σύνδεση διευκολύνει την πρόσβαση σε βασικές υπηρεσίες, όπως υγεία, εκπαίδευση και διοικητικές δομές, ενώ μειώνει το κόστος και την πολυπλοκότητα των μεταφορών αγαθών. Παράλληλα, η ευκολία αυτής της πρόσβασης μπορεί να αποτρέψει την ανάπτυξη αυτόνομων τοπικών υποδομών, ειδικά σε μικρότερους οικισμούς.

Η εύκολη προσβασιμότητα έχει καταστήσει τη Λευκάδα ελκυστικό προορισμό για οδικό τουρισμό, συμβάλλοντας στην αύξηση του μαζικού τουρισμού και της σύντομης διαμονής. Ωστόσο, αυτή η τάση δημιουργεί πιέσεις στις φυσικές και πολιτιστικές υποδομές του νησιού, απαιτώντας τη διαμόρφωση στρατηγικών για βιώσιμη ανάπτυξη. Η μοναδική γεωγραφία του νησιού, με οικοσυστήματα όπως παραλίες και λιμνοθάλασσες, χρειάζεται ειδική διαχείριση



ώστε να προστατευτεί από την υπερεκμετάλλευση, ενώ η εγγύτητα με την ηπειρωτική χώρα διευκολύνει τη μεταφορά απορριμμάτων και πρώτων υλών προς κατάλληλα κέντρα διαχείρισης.

Σε κοινωνικό επίπεδο, οι κάτοικοι της Λευκάδας επωφελούνται από τη δυνατότητα αυθημερόν πρόσβασης σε υπηρεσίες υψηλού επιπέδου στην ηπειρωτική χώρα, όπως νοσοκομεία και ανώτερη εκπαίδευση, μειώνοντας παράλληλα το κόστος ζωής που σχετίζεται με θαλάσσιες μεταφορές. Η εύκολη πρόσβαση, όμως, αυξάνει τον ανταγωνισμό από ηπειρωτικές επιχειρήσεις και καθιστά απαραίτητη την υποστήριξη της τοπικής επιχειρηματικότητας. Επιπλέον, η αυξημένη επισκεψιμότητα, αν και παρέχει ευκαιρίες ανάπτυξης της πολιτιστικής ταυτότητας, απαιτεί προσοχή για την αποφυγή της αλλοίωσης παραδοσιακών πρακτικών και της υπερεκμετάλλευσης των πόρων του νησιού.

Η διαχρονική έλλειψη κεντρικού χωροταξικού και πολεοδομικού σχεδιασμού έχει επιφέρει σημαντικά προβλήματα στην περιοχή του Δήμου Λευκάδας, όπως αναπτυξιακή υστέρηση, περιβαλλοντική υποβάθμιση και άναρχη χρήση γης. Παρά τις προκλήσεις, τα τελευταία χρόνια έχουν θεσπιστεί σημαντικά χωροταξικά πλαίσια από την Πολιτεία που επηρεάζουν την ανάπτυξη του Δήμου, όπως:

- Το Γενικό Πλαίσιο Χωροταξικού Σχεδιασμού και Αειφόρου Ανάπτυξης (ΦΕΚ 128 Α/03.07.2008)
- Το Ειδικό Πλαίσιο Χωροταξικού Σχεδιασμού και Αειφόρου Ανάπτυξης για τον Τουρισμό και της στρατηγικής μελέτης περιβαλλοντικών επιπτώσεων (ΦΕΚ 1138 Β/11.06.2009)
- Το Ειδικό Πλαίσιο Χωροταξικού Σχεδιασμού και Αειφόρου Ανάπτυξης για τις Ανανεώσιμες Πηγές Ενέργειας (ΑΠΕ) και της στρατηγικής μελέτης περιβαλλοντικών επιπτώσεων (ΦΕΚ 2464 Β/03.12.2008)
- Το Περιφερειακό Πλαίσιο Χωροταξικού Σχεδιασμού και Αειφόρου Ανάπτυξης της Περιφέρειας Ιονίων Νήσων (Απόφαση 48976, ΦΕΚ 56Β 19/01/2004)
- Το Περιφερειακό Πρόγραμμα Ανάπτυξης (ΠΠΑ) της Περιφέρειας Ιονίων Νήσων προγραμματικής περιόδου 2021 – 2025 (Αριθ. Αριθμ. 134670, 15-12-2021)
- Την Αναθεώρηση του Περιφερειακού Χωροταξικού Πλαισίου της Περιφέρειας Ιονίων Νήσων (Αριθμ. ΥΠΕΝ/ΔΧΩΡΣ/4659/57, 5-2-2019).

Ο Δήμος Λευκάδας συμμετέχει επίσης στο πρόγραμμα εκπόνησης Τοπικών Πολεοδομικών Σχεδίων. Με την εκπόνηση ΣΧΟΑΠ/ΓΠΣ για το Δήμο Λευκάδας, θα διαμορφωθούν νέες κατευθύνσεις για την οικιστική ανάπτυξη, τη ζωνοποίηση παραγωγικών δραστηριοτήτων και την προστασία περιοχών φυσικού κάλλους. Το σχέδιο περιλαμβάνει την οριοθέτηση της χωρικής οργάνωσης του Δήμου, την αειφόρο ανάπτυξη και την άμβλυση γεωγραφικών ανισοτήτων, διασφαλίζοντας έτσι την ισόρροπη ανάπτυξη ανάμεσα σε παράκτιες, ορεινές περιοχές και μικρά νησιά του Δήμου.

Ο Δήμος Λευκάδας διακρίνεται για την παραδοσιακή του αρχιτεκτονική, με ιδιαίτερο ενδιαφέρον στους χαρακτηρισμένους παραδοσιακούς οικισμούς, όπως τα Σύβοτα και ο Άγιος Νικήτας, καθώς και σε άλλους οικισμούς στα ορεινά του νησιού. Χωριά όπως η Κατούνα, η Καρυά, η Βαυκερή, το Νιοχώρι και ο Δρυμώνας διατηρούν παραδοσιακά στοιχεία στη μορφή και κατασκευή των κτισμάτων τους. Ο Δρυμώνας, για παράδειγμα, θεωρείται αυθεντικός οικισμός με αντιπροσωπευτικά κτίσματα της τυπικής λευκαδίτικης αρχιτεκτονικής.

Αξιοσημείωτα παραδοσιακά δείγματα υπάρχουν και στα μικρότερα νησιά του Δήμου, όπως



στον Κάλαμο, όπου τα λιθόκτιστα αγροτικά σπίτια είναι πυκνοχτισμένα πάνω από το λιμάνι και στον Καστό, με τα δίπατα πέτρινα σπίτια περιτριγυρισμένα από ελιές και χαρακτηριστικά χρωματιστά παράθυρα.

B1.5 Η πόλη της Λευκάδας

Κυρίαρχη θέση στο αστικό περιβάλλον του Δήμου κατέχει η πόλη της Λευκάδας, με ιδιαίτερη σημασία λόγω της ιστορικής της αξίας και της πολεοδομικής της διάρθρωσης. Η πόλη αποτελεί ένα χαρακτηριστικό παράδειγμα μεσαιωνικής πολεοδομίας, η οποία διαμορφώθηκε κατά την περίοδο της ενετοκρατίας και ακολουθεί έναν οργανωμένο πολεοδομικό σχεδιασμό που αντανακλά τον φεουδαρχικό τρόπο διοίκησης της εποχής.

Ο βασικός πολεοδομικός ιστός της πόλης αναπτύχθηκε γύρω από δύο κύριους δακτυλιοειδείς δρόμους, οι οποίοι αποτελούν τα πιο χαρακτηριστικά στοιχεία του σχεδίου της. Η κεντρική πλατεία της πόλης, μαζί με τον ναό του Αγίου Σπυρίδωνα και τον κύριο εμπορικό δρόμο, βρίσκεται στο κέντρο του οικισμού. Ο πρώτος δακτύλιος σχηματίζεται γύρω από αυτή την κεντρική περιοχή και περιλαμβάνει τη σφιχτή οργάνωση του οικισμού, με δρόμους που συνδέονται μεταξύ τους σαν ακτίνες, δημιουργώντας το χαρακτηριστικό «ψαροκόκαλο». Αυτοί οι δρόμοι, σε διαφορετικές κατευθύνσεις, καταλήγουν σε μικρές πλατείες, οι οποίες συνήθως σχηματίζονται γύρω από εκκλησίες, οι οποίες αποτελούν το επίκεντρο της κάθε γειτονιάς.

Αξιοσημείωτο είναι ότι μετά τον σεισμό του 1948, η πόλη υπήρξε θύμα σοβαρών καταστροφών, όμως αναπτύχθηκε ξανά, αυτή τη φορά με την προσθήκη ενός νέου τμήματος στη νότια πλευρά του παλιού οικισμού, γνωστού ως Νεάπολη. Η δημιουργία της Νεάπολης διπλασίασε την έκταση της πόλης, επεκτείνοντας τη σε νέο έδαφος και ενσωματώνοντας νέα οικιστικά και εμπορικά κέντρα. Αυτή η ανάπτυξη επέφερε και νέες χωροταξικές και πολεοδομικές προκλήσεις, αφού η πόλη συνέχισε να μεγαλώνει, με το σχέδιο πόλης του Δήμου Λευκάδας να επεκτείνεται συνεχώς για να καλύψει τις νέες ανάγκες και να αντιμετωπίσει τις προκλήσεις του σύγχρονου αστικού περιβάλλοντος.

Η πολεοδομική διάρθρωση της πόλης, με την ισχυρή μεσαιωνική της κληρονομιά, συνδυάζεται με σύγχρονες εξελίξεις, ενισχύοντας την ιδιαιτερότητα του αστικού τοπίου και προσφέροντας ένα μοναδικό δείγμα της ιστορίας και της παράδοσης του νησιού.

B.1.6 Κοινωνικό-οικονομικά χαρακτηριστικά

Η τοπική οικονομία της Λευκάδας, όπως προαναφέρθηκε, στηρίζεται κυρίως στον τουρισμό, ο οποίος τα τελευταία χρόνια έχει σημειώσει εντυπωσιακή ανάπτυξη, συμβάλλοντας σημαντικά στο ΑΕΠ του νησιού. Η φυσική ομορφιά του νησιού, οι παραλίες, η πλούσια πολιτιστική κληρονομιά και οι αυθεντικοί παραδοσιακοί οικισμοί είναι μόνο μερικοί από τους παράγοντες που προσελκύουν χιλιάδες επισκέπτες κάθε χρόνο. Οι υποδομές που σχετίζονται με τον τουρισμό, όπως ξενοδοχεία, εστιατόρια, καταλύματα και αναψυκτήρια, καθώς και οι υπηρεσίες μεταφορών και αναψυχής, αποτελούν βασικούς τομείς της τοπικής οικονομίας και συνεχώς επενδύεται σε αυτούς για να ικανοποιηθούν οι αυξανόμενες ανάγκες των τουριστών.

Παράλληλα, η γεωργία, με τον πρωτογενή τομέα παραγωγής, παραμένει σημαντικός πυλώνας της τοπικής οικονομίας, αν και με λιγότερο δυναμική ανάπτυξη σε σχέση με τον τουρισμό. Η ελιά, με την ποικιλία Ασπρολιά Λευκάδας, συνεχίζει να είναι το βασικό προϊόν του νησιού, συμβάλλοντας στην παραγωγή εξαιρετικού ελαιολάδου, το οποίο εξάγεται σε πολλές



αγορές του εξωτερικού. Η βιολογική καλλιέργεια ελιάς κερδίζει έδαφος, με όλο και περισσότερους παραγωγούς να στραφούν σε πιο φιλικές προς το περιβάλλον πρακτικές. Οι καλλιέργειες άλλων προϊόντων, όπως το κρασί από τις ποικιλίες Βερτζαμί και Βαρδέα, συνεχίζουν να διατηρούν την τοπική παράδοση και την οικονομική συνεισφορά τους στην αγροτική παραγωγή.

Επιπλέον, η αλιεία παραμένει μια σημαντική δραστηριότητα, ιδιαίτερα στην περιοχή των λιμνοθαλασσών Παλαιόν και Αυλαίμων, όπου η παραγωγή ψαριών όπως τσιπούρα, λαυράκι και κεφαλοειδή είναι υψηλή. Το αυγοτάραχο, ένα ιδιαίτερα εξαγωγίμο προϊόν, έχει καταστεί μια ιδιαίτερη τοπική λιχουδιά που προσφέρει στη Λευκάδα αναγνωρισιμότητα και οικονομικά οφέλη. Οι λιμνοθάλασσες αυτές έχουν τη δυνατότητα να αυξήσουν την παραγωγή τους, αν γίνουν οι απαραίτητες επενδύσεις στις υποδομές και τις τεχνολογίες εκτροφής.

Η αγροτική παραγωγή της Λευκάδας συνδυάζεται με την ανάπτυξη του δευτερογενούς τομέα, ο οποίος περιλαμβάνει τη μεταποίηση και τη συσκευασία προϊόντων, κυρίως από τον αγροτικό τομέα. Αυτή η δυναμική επιτρέπει στην τοπική οικονομία να διευρύνει τις αγορές της, παρέχοντας προϊόντα υψηλής ποιότητας στους καταναλωτές, με ιδιαίτερη έμφαση σε εξαγωγές, όπως το ελαιόλαδο και τα κρασιά.

Η ανάπτυξη του τομέα της κτηνοτροφίας, αν και λιγότερο έντονη, συμβάλλει στην κάλυψη των τοπικών αναγκών, ενώ η μικρής κλίμακας εκτροφή αιγοπροβάτων και η παραγωγή πουλερικών καλύπτει σε μεγάλο βαθμό τις διατροφικές ανάγκες των κατοίκων και του τουριστικού πληθυσμού. Η κτηνοτροφία, ωστόσο, αντιμετωπίζει προκλήσεις λόγω της περιορισμένης χωροθέτησης για κτηνοτροφικές ζώνες, αλλά και της ανάγκης για εκσυγχρονισμό της παραγωγής.

Η κατανομή της απασχόλησης κατά τομείς στην Λευκάδα αποδεικνύει την ισχυρή παρουσία του τριτογενή τομέα (υπηρεσίες), που παραμένει ο κυριότερος πυλώνας της τοπικής οικονομίας. Το 2011 οι απασχολούμενοι στον τριτογενή τομέα ανέρχονταν σε 5.646 άτομα, ενώ το 2021 αυξήθηκαν σε 5.852, επιβεβαιώνοντας την αυξημένη ζήτηση για τουριστικές και άλλες υπηρεσίες. Αντίστοιχα, ο πρωτογενής τομέας (γεωργία, κτηνοτροφία, αλιεία) παρουσίασε μια μικρή αύξηση από 770 το 2011 σε 805 το 2021, υπογραμμίζοντας τη σταθερότητα της αγροτικής παραγωγής. Στον δευτερογενή τομέα (βιομηχανία, κατασκευές), ο αριθμός των απασχολουμένων παρέμεινε σχεδόν αμετάβλητος, με 1.447 το 2011 και 1.448 το 2021, δείχνοντας ότι ο τομέας της μεταποίησης και κατασκευών διατηρεί έναν σταθερό αλλά περιορισμένο ρόλο στην οικονομία της Λευκάδας. Συνολικά, η αύξηση του συνολικού αριθμού των απασχολουμένων από 7.683 το 2011 σε 8.105 το 2021 υποδηλώνει μια γενική ανάπτυξη στην αγορά εργασίας του νησιού, κυρίως λόγω της ενίσχυσης του τομέα των υπηρεσιών και του τουρισμού.

Η τοπική οικονομία της Λευκάδας είναι, επομένως, ένα παράδειγμα συνδυασμού παραδοσιακών και σύγχρονων παραγωγικών τομέων, με τον τουρισμό να αποτελεί το βασικό κινητήριο μοχλό, αλλά και την αγροτική παραγωγή να διατηρεί καθοριστικό ρόλο στην τοπική οικονομική δραστηριότητα. Ο συνδυασμός αυτών των τομέων, με την αναγκαία στήριξη από την τοπική αυτοδιοίκηση και τις πολιτικές υποστήριξης της αειφόρου ανάπτυξης, θα συμβάλλει στην ενίσχυση της οικονομικής βάσης του νησιού και στην διασφάλιση της βιωσιμότητας της τοπικής κοινωνίας.



B.1.7 Πολιτισμικά στοιχεία

Η Λευκάδα, με την πλούσια πολιτιστική της κληρονομιά και την πολυδιάστατη ιστορία της, αποτελεί έναν θησαυρό πολιτισμού στο Ιόνιο Πέλαγος. Το νησί φιλοξενεί μια πληθώρα μουσείων και αρχαιολογικών χώρων που αναδεικνύουν την εξέλιξή του από την προϊστορική εποχή έως και τους νεότερους χρόνους. Από το Αρχαιολογικό Μουσείο Λευκάδας, που παρουσιάζει ευρήματα από τη Μέση Παλαιολιθική Εποχή, έως το Μουσείο Άγγελου Σικελιανού, αφιερωμένο στον μεγάλο λυρικό ποιητή, και το Ιστορικό Κέντρο Λευκάδιου Χερν, που τιμά τον διεθνούς φήμης συγγραφέα, κάθε γωνιά του νησιού μαρτυρά την πολιτιστική του άνθηση. Επιπλέον, το Κάστρο της Αγίας Μαύρας και η Αρχαία Λευκάδα αποτελούν ζωντανές αποδείξεις της στρατηγικής σημασίας και της ιστορικής διαδρομής του νησιού. Η Λευκάδα, μέσα από τα μουσεία, τους αρχαιολογικούς χώρους και τα πολιτιστικά της κέντρα, προσφέρει στους επισκέπτες μια μοναδική ευκαιρία να γνωρίσουν την πλούσια ιστορία και τον πολιτισμό της, καθιστώντας την έναν προορισμό που συνδυάζει φυσική ομορφιά με πολιτιστικό βάθος.

Αρχαιολογικό Μουσείο Λευκάδας

Το Αρχαιολογικό Μουσείο Λευκάδας στεγάζεται σε ανεξάρτητη πτέρυγα του Πολιτιστικού Κέντρου του Δήμου Λευκάδας, στη διασταύρωση των οδών Αγγέλου Σικελιανού και Νικολάου Σβορώνου. Η έκθεση του μουσείου καλύπτει μια εκτενή χρονική περίοδο, από τη Μέση Παλαιολιθική Εποχή (200.000 – 35.000 π.Χ.) έως τους ύστερους ρωμαϊκούς χρόνους. Το μουσείο άνοιξε τις πύλες του στο κοινό το 1999 και διαθέτει πωλητήριο, ενώ φιλοξενεί εκπαιδευτικά προγράμματα και δράσεις.

Η αρχαιολογική έκθεση διαρθρώνεται σε τέσσερις αίθουσες:

- **Δημόσιος και Ιδιωτικός Βίος:** Αφιερωμένη στην ιστορία και την τοπογραφία της αρχαίας Λευκάδας, παρουσιάζει ευρήματα που σχετίζονται με τον δημόσιο και ιδιωτικό βίο, όπως αντικείμενα από την αγορά, το αρχαίο λιμάνι, ιδιωτικές κατοικίες και αγροικίες. Μέσα από αυτά αναδεικνύονται πτυχές της δημόσιας ζωής και της οικονομίας της περιοχής στην αρχαιότητα, όπως το εμπόριο, η γεωργία, η αλιεία και οι οικοτεχνικές δραστηριότητες.
- **Οι Θεότητες της Λευκάδας:** Επικεντρώνεται στη λατρεία και περιλαμβάνει ευρήματα από δημόσια, αγροτικά και οικιακά ιερά, όπως αναθήματα, ειδώλια και ανάγλυφα πλακίδια. Ιδιαίτερα σημαντικά είναι τα χάλκινα αντικείμενα των γεωμετρικών χρόνων από το ιερό στα Χορτάτα.
- **Ταφικά Έθιμα:** Αφιερωμένη στις ταφικές πρακτικές, παρουσιάζει επιτύμβιες στήλες και ευρήματα από τάφους των νεκροταφείων της αρχαίας πόλης, με περίοδο χρήσης από τους ύστερους αρχαϊκούς έως τους ύστερους ρωμαϊκούς χρόνους.
- **Προϊστορική Λευκάδα:** Αφιερωμένη στον Γερμανό αρχαιολόγο Wilhelm Dörpfeld, ο οποίος υποστήριξε τη θεωρία ότι η Λευκάδα είναι η ομηρική Ιθάκη. Παρουσιάζονται παλαιολιθικά λίθινα εργαλεία και άλλα ευρήματα από υπαίθριες θέσεις και σπήλαια, καθώς και κτερίσματα από τα προϊστορικά νεκροταφεία στο Στενό και το Σκάρο Λευκάδας.

Σημαντικό μέρος των εκθεμάτων προέρχεται από τις ανασκαφές του Dörpfeld στις αρχές του 20ού αιώνα, ο οποίος αφιέρωσε μεγάλο μέρος της δραστηριότητάς του στην αναζήτηση της ομηρικής Ιθάκης, πιστεύοντας ότι η Λευκάδα ταυτίζεται με την πατρίδα του Οδυσσέα. Ανακάλυψε, μεταξύ άλλων, το νεκροταφείο 33 κυκλικών προϊστορικών ταφικών τύμβων στην περιοχή του Στενού Νυδριού, το οποίο χρονολογείται στην Πρώιμη Εποχή του Χαλκού.



Τα εκθέματα του μουσείου προέρχονται από διάφορες τοποθεσίες του νησιού, όπως:

- Αρχαία Νήρικος: Η πρώτη πρωτεύουσα της Λευκάδας, με ευρήματα που αναδεικνύουν την ιστορία και την ανάπτυξή της.
- Νυδρί: Περιοχή όπου ο Dörpfeld πραγματοποίησε σημαντικές ανασκαφές, αποκαλύπτοντας προϊστορικούς τάφους και άλλα ευρήματα.
- Σπήλαια Χοιροσπηλιά (Εύγηρος), Ασβότρυπα (Φρύνι) και Χοιρότρυπα (Απόλταινα): Λατρευτικοί χώροι με πλούσια ευρήματα που μαρτυρούν τις θρησκευτικές πρακτικές της εποχής.
- Σπήλαιο των Νυμφών (Αγία Κυριακή): Ιερός χώρος με αναθήματα και άλλα αντικείμενα λατρείας.
- Σπηλιά της Μπολιάτσως: Περιοχή με αρχαιολογικά ευρήματα που προσφέρουν πληροφορίες για την προϊστορική περίοδο του νησιού.
- Ταφικοί τύμβοι στο Στενό και το Σκάρο Λευκάδας: Προϊστορικά νεκροταφεία με σημαντικά κτερίσματα.

Η έκθεση του μουσείου, με τα ευρήματα, τις φωτογραφίες και τις πληροφορίες που τα συνοδεύουν, προσφέρει στον επισκέπτη μια ολοκληρωμένη εικόνα για την ιστορία και την ανάπτυξη της περιοχής, τις οικονομικές μεταβολές, τις σχέσεις με τις γύρω περιοχές και τις δραστηριότητες των κατοίκων κατά την αρχαιότητα.

Μουσείο Άγγελου Σικελιανού

Στο σπίτι όπου γεννήθηκε ο διεθνούς εμβέλειας ποιητής και λογοτέχνης, Άγγελος Σικελιανός, στεγάζεται το ομώνυμο μουσείο, το οποίο χρηματοδοτήθηκε εξολοκλήρου από την Εθνική Τράπεζα και παραδόθηκε το 2017 στην τοπική κοινωνία.

Δεν πρόκειται για ένα ακόμα μουσείο ενθυμημάτων αλλά για ένα εξαιρετικό πρότυπο μουσείο διεθνών προδιαγραφών το οποίο ρίχνει φως στις ιδέες, την προσωπικότητα και την διαδρομή της ζωής του κορυφαίου λυρικού ποιητή.

Στο δίπατο σπίτι που γεννήθηκε και έζησε τα παιδικά του χρόνια στην Λευκάδα ο Άγγελος Σικελιανός, έγινε δυνατό να αναπτυχθεί το όραμα και η πράξη του ποιητή σ' ένα μουσειο-κόσμημα για έναν διανοούμενο παγκόσμιων οραμάτων, έναν εθνικό ταγό, έναν πράττοντα διανοητή, έναν παρόντα πολιτικά λογοτέχνη, έναν μεγάλο λυρικό ποιητή και συνάμα έναν φθαρτό πάσχοντα άνθρωπο, ευάλωτο στον έρωτα, στην οικονομική ανημπόρια, γυμνό και στωικό μπροστά στον θάνατο.

Μονογραφικά μουσεία για διάσημους ανθρώπους υπάρχουν αρκετά. Είναι όμως σχεδόν πάντα μουσεία ενθυμημάτων. Δεν είναι μουσεία της πνευματικής δημιουργίας, η οποία και χαρακτηρίζει την προσωπικότητα που εκτίθεται. Το Μουσείο Σικελιανού είναι το πρώτο που επιχειρεί να παρουσιάσει:

- Τον πυρήνα του συνολικού έργου του Σικελιανού και να ερμηνεύσει την τοποθέτησή του ως εθνικού ποιητή.
- Τις καταβολές του λογοτεχνικού του έργου (οικογενειακές, τοπικές, εθνικές και διεθνείς).
- Την σύνδεση του συνολικού ποιητικού έργου του με τις πράξεις του (Δελφικές Εορτές) και την στάση του ως πολιτικού όντος και διανοουμένου.



- Την παρουσίαση του ανθρώπου Σικελιανού και την σχέση του με την Εύα και την Άννα, αλλά και την ελληνική και διεθνή πραγματικότητα.

Ο επισκέπτης μπορεί να δει το νυφικό της Άννας και υφαντά της για τον Άγγελο και τις πελάτισσές της, τα χειροποίητα ρούχα που ύφανε η Εύα για τον εαυτό της και για τις Δελφικές Εορτές, το διαβατήριό της, τα ίδια πορφυρά μαλλιά της, που έκοψε όταν ήταν στην Αμερική, εκδόσεις σπάνιες και χειρόγραφα του Άγγελου, η αλληλογραφία του Άγγελου και της Εύας, τηλεγραφήματα, φωτογραφικό υλικό, ταινίες και ηχογραφημένες απαγγελίες με τη φωνή του ίδιου του ποιητή ζωντανεύουν περισσότερες ζωές, στιγμές ανθρώπων και επίσημης ιστορίας, αντιλήψεις, σχέσεις και καταστάσεις γύρω, αλλά και πέρα από τον ίδιο τον ποιητή.

Ιστορικό Κέντρο Λευκάδιου Χερν

Τι Κέντρο διαθέτει σημαντική συλλογή φωτογραφιών, κειμένων, εκθεμάτων και διαδραστικών εφαρμογών από στιγμές της εντυπωσιακής ζωής του Λευκάδιου Χερν, του εθνικού ποιητή της Ιαπωνίας, αλλά και από τους πολιτισμούς της Ευρώπης, της Αμερικής και της Ιαπωνίας του τέλους του 18ου και των αρχών του 19ου αιώνα μέσα από το ανοικτό μυαλό των διαλέξεων, των κειμένων και των ιστοριών του Χερν.

Ο επισκέπτης με τη βοήθεια φωτογραφιών, κειμένων, εκθεμάτων και διαδραστικών εφαρμογών θα περιηγηθεί στις σημαντικές στιγμές της εντυπωσιακής ζωής του Λευκάδιου Χερν αλλά και στους πολιτισμούς της Ευρώπης, της Αμερικής και της Ιαπωνίας του τέλους του 19ου και των αρχών του 20ου αιώνα μέσα από το ανοικτό μυαλό των διαλέξεων, των κειμένων και των ιστοριών του Χερν.

Λαογραφικό Μουσείο Ορφεύς

Το Λαογραφικό Μουσείο του Μουσικοφιλολογικού Ομίλου Ορφέα βρίσκεται στο ιδιόκτητο μέγαρο του Σωματείου, πίσω από την κεντρική πλατεία της Λευκάδας. Φιλοξενεί πάνω από 1.000 χρηστικά αντικείμενα της αγροτικής ζωής της Λευκάδας, εργαλεία, σκεύη, αλλά και παραδοσιακές φορεσιές, κεντήματα κ.λπ. Επίσης, περιλαμβάνει μία σειρά αστικών εκθεμάτων, καθώς και εργαλεία παλαιών επαγγελμάτων.

Μουσείο Φωνογράφου

Το Μουσείο Φωνογράφου είναι ένα μικρό ιδιωτικό μουσείο με φωνογράφους, δίσκους, σπάνια χρηστικά αντικείμενα, διακοσμητικά, νομίσματα, σφραγίδες και φωτογραφίες, δημιούργημα ενός ντόπιου συλλέκτη, του Τάκη Κατωπόδη (Ντελημάρη).

Λαογραφικό Μουσείο Λευκαδίτικου Κεντήματος Καρυά

Το Λαογραφικό Μουσείο Λευκαδίτικου Κεντήματος "Μαρία Κουτσοχέρω" βρίσκεται στο ορεινό χωριό Καρυά της Λευκάδας, περίπου 15 χιλιόμετρα από την πόλη της Λευκάδας. Το μουσείο είναι αφιερωμένο στην πλούσια παράδοση του λευκαδίτικου κεντήματος και ειδικότερα στην "Καρσάνικη βελονιά", μια μοναδική τεχνική κεντήματος που αναπτύχθηκε στην περιοχή.

Το μουσείο στεγάζεται σε ένα παραδοσιακό λευκαδίτικο σπίτι και εκτείνεται σε δύο επίπεδα. Στο πρώτο επίπεδο, οι επισκέπτες μπορούν να θαυμάσουν χειροποίητα κεντήματα φτιαγμένα με την περίφημη "Καρσάνικη βελονιά", καθώς και άλλα εκθέματα που αναδεικνύουν την τοπική τέχνη και παράδοση. Στο δεύτερο επίπεδο, παρουσιάζεται μια μεγάλη συλλογή παλαιών αντικειμένων και επίπλων, αναπαριστώντας ένα καλά διατηρημένο παραδοσιακό λευκαδίτικο σπίτι.



Η "Καρσάνικη βελονιά" είναι μια τεχνική κεντήματος που επινοήθηκε από τη Μαρία Σταύρακα, γνωστή ως "Κουτσοχέρω", η οποία, παρά την αναπηρία της, ανέπτυξε αυτή την ιδιαίτερη βελονιά. Η τεχνική αυτή διαδόθηκε γρήγορα στις κεντήστρες της Καρυάς και έγινε γνωστή σε όλη την Ελλάδα για την πρωτοτυπία και την ομορφιά της, στολίζοντας ακόμη και βασιλικά ανάκτορα.

Το μουσείο βρίσκεται κοντά στην πλατεία της Καρυάς, ωστόσο ο δρόμος προς αυτό είναι αρκετά ανηφορικός. Παρόλα αυτά, υπάρχει δυνατότητα πρόσβασης με αυτοκίνητο.

Εκκλησιαστικό Μουσείο Φανερωμένης

Το Εκκλησιαστικό μουσείο Φανερωμένης, ιδρύθηκε το 2006 και στεγάζεται σε ένα κτίριο δίπλα στη μονή. Στο μουσείο εκτίθενται κειμήλια της μονής καθώς επίσης και άλλα που προέρχονται από διάφορες μονές και ναούς του νησιού, σπάνια εκκλησιαστικά χειρόγραφα, παλαιότυπα και εκδόσεις που χρονολογούνται από την περίοδο της Τουρκοκρατίας, μεταβυζαντινές εικόνες και τέμπλα Επτανήσιων και Λευκαδίων αγιογράφων, άμφια καθώς επίσης και πάμπολλα έργα αργυροχρυσοχοΐας όπως δισκοπότηρα, σταυροί αγιασμού και δίσκοι.

Στην Ι.Μ.Φανερωμένης, έξω από το χωριό Φρύνι, σε απόσταση 4 χλμ. από την πόλη της Λευκάδας, πρόκειται να λειτουργήσει Μουσείο Εκκλησιαστικής Τέχνης με ποικίλα εκθέματα, προερχόμενα από ναούς και μονές του νησιού, τα οποία καλύπτουν μία εκτεταμένη χρονικά περίοδο, από την εποχή της δεύτερης Τουρκοκρατίας (1479-1684) έως και την ενσωμάτωση της νήσου στο ελεύθερο ελληνικό κράτος το 1864.

Σε νεόδμητο κτίριο δύο ορόφων, που βρίσκεται στον περίβολο της Ιεράς Μονής, έχουν διαμορφωθεί κατάλληλα εκθεσιακοί χώροι όπου πρόκειται να εκτεθούν ποικίλα αντικείμενα εκκλησιαστικής τέχνης. Τον κύριο όγκο των εκθεμάτων αποτελούν έργα επτανήσιων και λευκαδίων ζωγράφων, κυρίως μεταβυζαντινές φορητές εικόνες και στοιχεία τέμπλων (δεσποτικές εικόνες, επιστύλια, θυρόφυλλα). Ιδιαίτερο ενδιαφέρον παρουσιάζουν τα ποικίλα εκκλησιαστικά χειρόγραφα και παλαιότυπα από τη βιβλιοθήκη της μονής, με σπάνιες και παλαιές εκδόσεις ελλήνων και ξένων τυπογράφων των προεπαναστατικών και επαναστατικών χρόνων. Αξιόλογα είναι και τα ποικίλα έργα αργυροχοΐας, κυρίως σταυροί αγιασμού, δισκοπότηρα, κανδήλες, δίσκοι, επενδύσεις εικόνων και ευαγγελίων. Τέλος, σημαντικό μέρος των εκθεμάτων αποτελούν ποικίλα άμφια και στοιχεία αρχιερατικών στολών, καθώς και μία αξιόλογη σειρά αντιμηνσίων που χρονολογούνται από το 18ο -19ο αι.

Ναυτικό Μουσείο Νίκου Θάνου Μορίνα

Το Ναυτικό Μουσείο Νίκου Θάνου Μορίνα λειτουργεί από το 2011 στον υπόγειο χώρο του εκκλησιαστικού μουσείου Φανερωμένης. Περιλαμβάνει πάνω από 60 χειροποίητα ξύλινα ομοιώματα караβιών και ναυτικά εργαλεία από όλο τον κόσμο τα οποία φιλοτέχνησε ο αρχιμουσικός Νικόλαος Θάνος «Μορίνας».

Το Ναυτικό Μουσείο Νίκου Θάνου Μορίνα λειτουργεί από το 2011 στον υπόγειο χώρο του εκκλησιαστικού μουσείου Φανερωμένης. Περιλαμβάνει πάνω από 60 χειροποίητα ξύλινα ομοιώματα караβιών και ναυτικά εργαλεία από όλο τον κόσμο τα οποία φιλοτέχνησε ο αρχιμουσικός Νικόλαος Θάνος «Μορίνας».

Κάστρο Αγίας Μαύρας

Η κατασκευή του κάστρου ξεκίνησε γύρω στο 1300 από τον Ιωάννη Ορσίνι, Φράγκο ηγεμόνα που έλαβε τη Λευκάδα ως προίκα μέσω του γάμου του με την κόρη του Δεσπότη της



Ηπείρου, Νικηφόρου Α' Κομνηνού Δούκα. Αρχικά, το κάστρο ήταν μια μικρή οχύρωση, σχεδιασμένη να ελέγχει την πρόσβαση στο νησί. Με την πάροδο του χρόνου, επεκτάθηκε και μετατράπηκε σε περιτειχισμένη πόλη, που λειτουργούσε ως πρωτεύουσα της Λευκάδας έως τις αρχές του 15ου αιώνα.

Το 1479, η Λευκάδα καταλήφθηκε από την Οθωμανική Αυτοκρατορία. Οι Οθωμανοί αναγνώρισαν τη στρατηγική σημασία του κάστρου και προχώρησαν σε εκτεταμένες ανακατασκευές και επεκτάσεις, δίνοντάς του σε μεγάλο βαθμό τη σημερινή του μορφή. Κατά τη διάρκεια αυτής της περιόδου, το κάστρο περιβαλλόταν από μια ένυδρη τάφρο, που ενίσχυε την άμυνά του. Επιπλέον, κατασκευάστηκε ένα υδραγωγείο μήκους 3 χιλιομέτρων το 1564, που μετέφερε νερό από το εσωτερικό του νησιού στην πόλη εντός των τειχών, εξυπηρετώντας τόσο την περιτειχισμένη πόλη όσο και τον μεγαλύτερο οικισμό που αναπτύχθηκε γύρω από αυτήν.

Το 1684, μετά από σύντομη πολιορκία, το κάστρο πέρασε στα χέρια της Ενετικής Δημοκρατίας. Οι Ενετοί μετέτρεψαν το κάστρο σε καθαρά στρατιωτική εγκατάσταση, κατεδαφίζοντας την περιτειχισμένη πόλη και τους γύρω οικισμούς για λόγους άμυνας. Η πρωτεύουσα του νησιού μεταφέρθηκε τότε στη σημερινή πόλη της Λευκάδας. Κατά τη διάρκεια του 18ου αιώνα, το κάστρο εκσυγχρονίστηκε, με ενίσχυση των ανατολικών τειχών και προσθήκη νέων οχυρωματικών έργων.

Στις αρχές του 21ου αιώνα, το κάστρο υπέστη σημαντικές ζημιές λόγω φυσικών φαινομένων και έλλειψης συντήρησης. Αναγνωρίζοντας την ιστορική και πολιτιστική του αξία, ξεκίνησαν προσπάθειες αποκατάστασης και ανάδειξης του μνημείου. Το 2024, μετά από εκτεταμένες εργασίες συντήρησης και αναστήλωσης, το κάστρο άνοιξε ξανά τις πύλες του στο κοινό, προσφέροντας στους επισκέπτες τη δυνατότητα να εξερευνήσουν τα αναστηλωμένα τείχη, τους προμαχώνες και τα εσωτερικά κτίσματα. Παράλληλα, δημιουργήθηκε μουσείο εντός του κάστρου, που φιλοξενεί εκθέματα σχετικά με την ιστορία και την αρχιτεκτονική του, καθώς και χώρος ψηφιακής προβολής στην πυριπιδαποθήκη, όπου παρουσιάζονται διαδραστικές εκθέσεις.

Το Κάστρο της Αγίας Μαύρας αποτελεί ζωντανό μνημείο της πολυτάραχης ιστορίας της Λευκάδας, αντανακλώντας τις επιρροές και τις μεταβολές που υπέστη το νησί ανά τους αιώνες. Η πρόσφατη αποκατάστασή του το καθιστά σημαντικό πόλο έλξης για τους επισκέπτες, προσφέροντας μια μοναδική ευκαιρία να γνωρίσουν την ιστορία και την αρχιτεκτονική κληρονομιά της περιοχής.

Αρχαία Λευκάδα

Η Αρχαία Λευκάδα, γνωστή και ως Νήρικος, ιδρύθηκε τον 7ο αιώνα π.Χ. από Κορίνθιους αποίκους. Η πόλη αναπτύχθηκε στο βορειοανατολικό τμήμα του νησιού, κοντά στη σημερινή πόλη της Λευκάδας, σε στρατηγική θέση που της επέτρεπε να ελέγχει το θαλάσσιο πέρασμα μεταξύ του νησιού και της ηπειρωτικής Ελλάδας. Η πόλη χωριζόταν σε δύο κύρια τμήματα: την άνω πόλη, που εκτεινόταν στους πρόποδες λοφοσειράς και περιλάμβανε δύο ακροπόλεις και ένα μεγάλο θέατρο, και την κάτω πόλη, που βρισκόταν στην πεδιάδα και φιλοξενούσε τον κύριο όγκο των κατοικιών. Η αρχιτεκτονική των σπιτιών της αρχαίας Λευκάδας παρουσιάζει ενδιαφέρον, με οικίες που περιλάμβαναν κεντρική αυλή, γύρω από την οποία οργανώνονταν τα δωμάτια. Σημαντικά δημόσια κτίρια, όπως ναοί και θέατρα, μαρτυρούν την πολιτιστική ανάπτυξη της πόλης. Η Λευκάδα συμμετείχε σε σημαντικά ιστορικά γεγονότα, όπως οι Περσικοί Πόλεμοι, λαμβάνοντας μέρος στη ναυμαχία της Σαλαμίνας και τη μάχη των Πλαταιών, καθώς και στον Πελοποννησιακό Πόλεμο στο πλευρό της Σπάρτης. Σήμερα, τα ερείπια της αρχαίας πόλης, συμπεριλαμβανομένων των τειχών, των θεάτρων και των οικιών, αποτελούν σημαντικό αρχαιολογικό χώρο που προσφέρει πολύτιμες πληροφορίες για την



ιστορία και τον πολιτισμό της περιοχής.

Δημόσια Βιβλιοθήκη Λευκάδας

Η Δημόσια Βιβλιοθήκη Λευκάδας ιδρύθηκε το 1953, αποτέλεσμα των προσπαθειών επιφανών Λευκαδίων, όπως ο ιστορικός Πάνος Ροντογιάννης, ο δικηγόρος Τάκης Μαμαλούκας, ο Μητροπολίτης Δωρόθεος και ο Δήμαρχος Δημήτριος Γιαννουλάτος. Στόχος τους ήταν η δημιουργία μιας βιβλιοθήκης που θα συγκέντρωνε και θα διατηρούσε τα πνευματικά και πολιτιστικά κειμήλια του νησιού. Αρχικά, συγκέντρωσαν παλιά βιβλία, χειρόγραφα, εικόνες και εκκλησιαστικά σκεύη από ναούς και μοναστήρια που είχαν καταστραφεί από σεισμούς, δημιουργώντας τον πυρήνα της βιβλιοθήκης. Σήμερα, η βιβλιοθήκη στεγάζεται στο ιστορικό αρχοντικό της οικογένειας Ζουλίνου, ένα νεοκλασικό κτίσμα του 19ου αιώνα στο κέντρο της παλιάς πόλης της Λευκάδας. Η συλλογή της περιλαμβάνει περίπου 60.000 τόμους βιβλίων, χάρτες, χαρακτηριστικά, καθώς και έργα σύγχρονης τέχνης Λευκαδίων καλλιτεχνών. Επιπλέον, η βιβλιοθήκη διοργανώνει ποικίλες εκδηλώσεις και έχει πραγματοποιήσει έντεκα εκδόσεις, συμβάλλοντας ενεργά στην πολιτιστική ζωή του νησιού.

Μονοτάξιο Παλαιό Δημοτικό Σχολείο στον οικισμό Αλεξάνδρου

Το Μονοτάξιο Παλαιό Δημοτικό Σχολείο στον οικισμό Αλεξάνδρου αποτελεί ένα χαρακτηριστικό παράδειγμα της εκπαιδευτικής αρχιτεκτονικής των αρχών του 20ού αιώνα στη Λευκάδα. Χτισμένο με παραδοσιακά υλικά και τεχνικές, το σχολείο λειτούργησε για πολλές δεκαετίες, παρέχοντας βασική εκπαίδευση στα παιδιά της περιοχής. Με την πάροδο του χρόνου και τις αλλαγές στο εκπαιδευτικό σύστημα, το σχολείο έκλεισε και το κτίριο εγκαταλείφθηκε. Ωστόσο, αναγνωρίζοντας την ιστορική και πολιτιστική του αξία, το κτίριο ανακαινίστηκε πρόσφατα και μετατράπηκε σε πολιτιστικό κέντρο, φιλοξενώντας εκδηλώσεις, εκθέσεις και άλλες δραστηριότητες που προάγουν την τοπική πολιτιστική κληρονομιά. Αυτή η αναβίωση του κτιρίου συμβάλλει στη διατήρηση της ιστορικής μνήμης και στην ενίσχυση της πολιτιστικής ταυτότητας της περιοχής.

Προϊστορικοί Τύμβοι στο Στενό Νυδριού

Στην πεδιάδα του Νυδριού, στη θέση Στενό, βρίσκεται ένα από τα σημαντικότερα προϊστορικά νεκροταφεία της Ελλάδας. Ανακαλύφθηκε το 1908 από τον Γερμανό αρχαιολόγο Βίλχελμ Ντέρπφελντ, ο οποίος ανέσκαψε 33 κυκλικούς τύμβους, εκ των οποίων οι 22 αποκαλύφθηκαν πλήρως. Αυτοί οι τύμβοι χρονολογούνται στην Πρώιμη Εποχή του Χαλκού (περίπου 2900-2200 π.Χ.) και θεωρούνται από τους αρχαιότερους στον ελλαδικό χώρο. Κάθε τύμβος αποτελείται από έναν κτιστό κυκλικό περίβολο διαμέτρου 2,70 έως 9,60 μέτρων, γεμισμένο με χώμα και κροκάλες, με ύψος περίπου 60 εκατοστών. Στο κέντρο του τύμβου υπήρχε μια κύρια ταφή, συνήθως ενήλικα, ενώ γύρω της βρέθηκαν δευτερεύουσες ταφές, πιθανόν μελών της ίδιας οικογένειας. Η κατασκευή και η οργάνωση του νεκροταφείου υποδεικνύουν μια κοινωνία με υψηλό επίπεδο οργάνωσης και τεχνογνωσίας. Τα ευρήματα από τις ανασκαφές, όπως κεραμικά και κοσμήματα, μαρτυρούν την ύπαρξη μιας ελίτ με οικονομική και κοινωνική ισχύ. Ο χώρος αποτελεί σημαντικό αρχαιολογικό σημείο ενδιαφέροντος, προσφέροντας πολύτιμες πληροφορίες για την προϊστορική κοινότητα της περιοχής.

Ναός Παναγίας Οδηγήτριας Απόλπανας



Ο Ναός της Παναγίας Οδηγήτριας στην περιοχή της Απόλλαινας αποτελεί ένα από τα σημαντικότερα και αρχαιότερα βυζαντινά μνημεία της Λευκάδας. Χτισμένος στα μέσα του 15ου αιώνα, ο ναός υπήρξε αρχικά καθολικό μονής και διατηρεί την ιστορική και καλλιτεχνική του αξία μέχρι σήμερα.

Σύμφωνα με την παράδοση, στον ναό αυτό μόνασε η Ελένη Παλαιολογίνα, κόρη του Δεσπότη του Μυστρά, Θωμά Παλαιολόγου, και σύζυγος του Σέρβου ηγεμόνα Λαζάρου Βράνκοβιτς. Μετά τον θάνατο του συζύγου της, η Ελένη εκάρη μοναχή με το όνομα Υπομονή και έζησε στη μονή έως το τέλος της ζωής της. Αρχιτεκτονικά, ο ναός είναι μονόκλιτος ξυλόστεγος με τρίπλευρη αψίδα στα ανατολικά, στην οποία ανοίγεται δίοδος παράθυρο. Οι τοίχοι του είναι κτισμένοι με αργολιθοδομή, ενώ τα κατώτερα τμήματα και η αψίδα διακρίνονται για την πλινθοπερίκλειστη τεχνοτροπία τους.

Στο εσωτερικό του ναού, οι τοιχογραφίες, που χρονολογούνται στα μέσα του 15ου αιώνα, αποτελούν εξαιρετικά δείγματα τέχνης που συνδυάζουν την Παλαιολογία με τη δυτική τεχνοτροπία. Δυστυχώς, πολλές από αυτές έχουν αποτοιχιστεί και φυλάσσονται στο Βυζαντινό και Χριστιανικό Μουσείο Αθηνών. Στις αρχές του 18ου αιώνα, ο ναός λειτουργούσε ως μετόχι της Μονής Αγίου Ιωάννη του Θεολόγου στην Καρυά και διέθετε σημαντική κτηματική περιουσία έως το 1927, όταν αυτή απαλλοτριώθηκε.

Σήμερα, ο ναός δεν λειτουργείται και δεν είναι προσβάσιμος στους προσκυνητές, καθώς παρουσιάζει δομικά προβλήματα και έχει υποστηλωθεί για λόγους ασφαλείας. Παρά την εγκατάλειψη, το μνημείο διατηρεί την ιστορική και καλλιτεχνική του αξία, αποτελώντας σημαντικό μέρος της πολιτιστικής κληρονομιάς της Λευκάδας.

B.1.7 Εκδηλώσεις – Ήθη και Έθιμα – Πολιτιστικοί Σύλλογοι

Στην Λευκάδα καθ' όλη τη διάρκεια του χρόνου λαμβάνουν χώρα πλήθος εκδηλώσεων πολιτιστικού και άλλου ενδιαφέροντος, με τη συμβολή και συνεργασία τοπικών φορέων και συλλόγων της περιοχής. Οι εκδηλώσεις αυτές αφενός ενεργοποιούν τον ντόπιο πληθυσμό, μέσω της δραστηριοποίησής του για την ίδια τη διοργάνωση αλλά και τη συμμετοχή στα εκάστοτε δρώμενα, και αφετέρου προσελκύουν πλήθος επισκεπτών τόσο από γειτονικές περιοχές όσο και από άλλες περιοχές. Γίνεται φανερή η ιδιαίτερη σημασία τους για την προώθηση της τοπικής ανάπτυξης και της τοπικής οικονομίας.

Μεταξύ των στοιχείων της λαϊκής παράδοσης των κατοίκων της Λευκάδας είναι το καρσάνικο κέντημα, το οποίο αποτελεί μια ιδιαίτερη κεντητική τεχνική και συναντάται στον οικισμό της Καρυάς. Με την καταγωγή του να προέρχεται σε μεγάλο βαθμό από τον ηπειρωτικό και νησιωτικό ελληνικό χώρο αλλά και την Ιταλία, σημειώνεται ότι δεν αποτελούσε αυτόνομο τεχνούργημα, αλλά συμπληρωματικό εξωραϊστικό στοιχείο της παραδοσιακής φορεσιάς (της τραχηλιάς).

Φορείς και σωματεία με ιδιαίτερη δραστηριοποίηση στην περιοχή είναι:

- Το Πνευματικό Κέντρο Δήμου Λευκάδας – Με έτος ίδρυσης το 1979 διοργανώνει καθ' όλη τη διάρκεια του έτους ποικίλες πολιτιστικές και καλλιτεχνικές εκδηλώσεις, που καλύπτουν όλους τους τομείς πνευματικού, επιστημονικού, πολιτιστικού, καλλιτεχνικού και κοινωνικού ενδιαφέροντος: εκθέσεις, συναυλίες, θεατρικές παραστάσεις, προβολές, επιστημονικές συναντήσεις (συνέδρια, συμπόσια, σεμινάρια, διαλέξεις, τιμητικά αφιερώματα), χορευτικές και εικαστικές εκδηλώσεις, συχνά σε συνεργασία και με άλλους πολιτιστικούς και μορφωτικούς φορείς, σωματεία ή φυσικά πρόσωπα. Μεταξύ αυτών κάθε χρόνο τις Γιορτές Λόγου και Τέχνης (οι οποίες ξεκίνησαν το 1955) και το Διεθνές Φεστιβάλ Φολκλόρ Λευκάδας (που ξεκίνησε το



1962). Άλλες νεότερες διοργανώσεις είναι το «Βήμα Νέων Επιστημόνων» (με έτος έναρξης το 2005 και σκοπό την ανάδειξη του επιστημονικού έργου που εκπονείται από νέους Λευκαδίτες επιστήμονες), τον «Πανελλήνιο Διαγωνισμό Ποίησης» (με έτος έναρξης το 2015) και τις Καρναβαλικές εκδηλώσεις με τον παραδοσιακό τίτλο «Φαρομανητά».

- Η Φιλαρμονική Εταιρεία Λευκάδος (ΦΕΛ) - Αποτελεί το δεύτερο αρχαιότερο μουσικό σωματείο στην Ελλάδα με έτος ίδρυσης το 1850, συμμετέχοντας σε σπουδαία ιστορικά γεγονότα, όπως οι Ολυμπιακοί Αγώνες του 1896. Σήμερα αριθμεί συνολικά πάνω από 1.000 μέλη και διαθέτει Μουσική σχολή, Μπάντα, Μπαντίνα και Μουσικά Σύνολα.
- Ο Μουσικοφιλολογικός Όμιλος «Ορφεύς» - Ιδρύθηκε το 1937 και αναλαμβάνει τη διοργάνωση ποικίλων δραστηριοτήτων π.χ. συναυλιών, λογοτεχνικών βραδιών, θεατρικών παραστάσεων και εκθέσεων ζωγραφικής.
- Η Νέα χορωδία Λευκάδας (Μουσικοχορευτικός Όμιλος) - Ιδρύθηκε το 1964 και διαθέτει χορωδία και χορευτικό τμήμα, τα οποία έχουν πραγματοποιήσει πλήθος εμφανίσεων τόσο στην Ελλάδα όσο και στο εξωτερικό.
- Ο Όμιλος «Πήγασος» - Ιδρύθηκε το 1990 και αποτελεί χορευτικό σύλλογο που σήμερα αποτελείται από 280 περίπου μέλη.

Επίσης στην περιοχή δραστηριοποιείται πλήθος πολιτιστικών συλλόγων σε αρκετούς οικισμούς, μεταξύ των οποίων αναφέρονται:

- Ο Πολιτιστικός Σύλλογος Νικιάνας «Οι Σκάροι» - Ιδρύθηκε το 1551 και σήμερα απαρτίζεται από σχεδόν 1.200 μέλη.
- Ο Πολιτιστικός Σύλλογος Τσουκαλάδων – Διαθέτει θεατρικό και χορευτικό τμήμα και κάθε Αύγουστο διοργανώνει τις πολιτιστικές εκδηλώσεις «Βεργίνεια».
- Ο Πολιτιστικός σύλλογος «Απόλλων» Καρυάς - Ιδρύθηκε το 1956 και διαθέτει τμήματα μουσικής, χορού και θεάτρου, ενώ συμβάλει ενεργά στη διοργάνωση της τριήμερης εκδήλωσης της «Αναπαράστασης του Χωριάτικου γάμου» που θεωρείται μια από τις σπουδαιότερες πολιτιστικές εκδηλώσεις της Λευκάδας.
- Ο Εκπολιτιστικός και Εξωραϊστικός Σύλλογος Οικιστών Ράχης "Ο ΑΓΙΟΣ ΔΙΟΝΥΣΙΟΣ" – Διοργανώνει πλήθος δράσεων ενεργοποίησης του τοπικού πληθυσμού (π.χ. πρωτοβουλία «Let's do it») αλλά και άλλες εκδηλώσεις (π.χ. εκδρομές) και δημόσιες παρεμβάσεις για ζητήματα κοινού ενδιαφέροντος.
- Ο Πολιτιστικός Σύλλογος Βλυχού «Θέαλος» - Διαθέτει 80 μέλη και σκοπός του είναι η ανάδειξη των οικισμών Βλυχό και Γένη. Επίσης, στα πλαίσια του Διεθνούς Φεστιβάλ Φολκλόρ Λευκάδας ο σύλλογος διοργανώνει Φολκλορικές βραδιές, ενώ άλλες εκδηλώσεις του είναι τα «Βαλαωρίτεια», αλλά και εκδηλώσεις για τον εορτασμό της Αγίας Κυριακής κλπ.
- Ο Σύλλογος «ΑΛΕΞΑΝΔΡΟΣ» Νυδρίου, ο οποίος συμμετέχει με το χορευτικό του τμήμα σε ευρύτερες εκδηλώσεις που διοργανώνονται στην περιοχή.
- Σημειώνεται ότι στην περιοχή των Πηγαδησάνων διοργανώνεται κάθε χρόνο η Γιορτή Κρασιού η οποία και προσελκύει πλήθος επισκεπτών.

Ωστόσο εκτός των παραπάνω, στην περιοχή δραστηριοποιούνται επίσης αρκετοί αθλητικοί σύλλογοι, κυριότεροι εκ των οποίων είναι η Αερολέσχη Λευκάδας και ο Γυμναστικός Σύλλογος Λευκάδας.

Η Αερολέσχη δραστηριοποιείται από το 1999 («Όμιλος Αεραθλητών Λευκάδας - Ο.Α.ΛΕ.»), διαθέτει υπόστεγο για την στέγαση των υπερελαφρών αεροσκαφών της, για την απογείωση



και προσγείωση των οποίων έχει κατασκευαστεί διάδρομος μήκους 400 και πλάτους 20 μέτρων. Με βάση αυτό τον διάδρομο και με ενέργειες της Αερολέσχης γίνονται στη Λευκάδα συχνές επισκέψεις αεροσκαφών από χώρες του εξωτερικού (π.χ. Τσεχία, Ιταλία, Γαλλία, Γερμανία), οι οποίες συμβάλλουν στη διεθνή τουριστική προβολή του νησιού. Η αερολέσχη έχει συνεχή εκπροσώπηση στους αγώνες πρωταθλήματος που διοργανώνονται ετησίως από την Ελληνική Αεραθλητική Ομοσπονδία με την επίβλεψη της Γενικής Γραμματείας Αθλητισμού. Εκτός από πτήσεις αθλητισμού και αναψυχής, η αερολέσχη προσφέρει σημαντικό έργο καθώς πραγματοποιεί πτήσεις πυρανίχνευσης, αντιμετώπισης έκτακτων περιστατικών και αεροφωτογράφισης σε συνεργασία με τη Γενική Γραμματεία Πολιτικής Προστασίας και τις τοπικές αρχές.

B.1.8 Αθλητικοί σύλλογοι, σωματεία και υποδομές

Για την εξυπηρέτηση των αθλητικών δραστηριοτήτων του πληθυσμού λειτουργεί στη Λευκάδα κλειστό γυμναστήριο, ενώ διατίθενται ακόμα 3 γήπεδα ποδοσφαίρου, 8 γήπεδα μπάσκετ, καθώς και 3 γήπεδα τένις. Γήπεδα ποδοσφαίρου και μπάσκετ υπάρχουν επίσης στο Νυδρί, τη Καρυά (γήπεδο 5*5), το Σύβρο, τους Τσουκαλάδες, τους Σφακιώτες, το Βλύχο και τον Αγ. Πέτρο. Η Λευκάδα προσφέρει σε κατοίκους και επισκέπτες τη δυνατότητα για μια σειρά από αθλητικές δραστηριότητες που περιλαμβάνουν την ιστιοπλοΐα, wind surf και kite surf, καταδύσεις, ποδηλασία, ιππασία, πεζοπορία κλπ. Στην πόλη της Λευκάδας λειτουργεί όπως προαναφέρθηκε αερολέσχη, η οποία παίρνει μέρος ανελλιπώς σε όλους τους αγώνες του πρωταθλήματος, που διοργανώνονται κάθε χρόνο από την Ελληνική Αεραθλητική Ομοσπονδία.

Ο Γυμναστικός Σύλλογος Λευκάδας ιδρύθηκε το 1975 από επιφανείς ανθρώπους της Λευκάδας. Αποτελεί μέλος του ΣΕΓΑΣ και πεδίο δραστηριοποίησής του μέχρι και σήμερα είναι αποκλειστικά τα αγωνίσματα του στίβου (δρομικά, αλτικά, ριπτικά), παίρνοντας μέρος ανελλιπώς σε ημερίδες και σε διασυλλογικά και πανελλήνια πρωταθλήματα. Από το 2011 διοργανώνει στο Δημοτικό Στάδιο Λευκάδας με μεγάλη επιτυχία τους Ιόνιους Αγώνες Στίβου, μια ημερίδα στην οποία συμμετέχουν σύλλογοι τόσο από τη γύρω περιοχή όσο και από την υπόλοιπη Ελλάδα.

Στην περιοχή δραστηριοποιούνται επίσης αρκετά ερασιτεχνικά αθλητικά σωματεία, όπως η Α.Ε. Δόξα Λευκάδας, η Α.Σ. Νίκη Λευκάδας και ο Α.Σ. Φίλανδρος. Επίσης δραστηριοποιούνται ο αθλητικός σύλλογος Ελπίδες Λευκάδας, οι ομάδες ποδοσφαίρου Α.Ο. Αγίου Πέτρου, ο Αυγερινός Μαραντοχωρίου και ο Απόλλωνας Βασιλικής, η ποδοσφαιρική ομάδα Οδυσσέας Νυδρίου, ο Αθλητικός όμιλος Καρυάς και η ποδοσφαιρική ομάδα ΠΑΣ Σφακιωτών κλπ.

B.1.9 Υποδομές και υπηρεσίες εκπαίδευσης

Στον τομέα της εκπαίδευσης, η περιοχή εμφανίζει ένα σχετικά χαμηλό εκπαιδευτικό επίπεδο, που αποτυπώνεται στην πρόωρη εγκατάλειψη εκπαίδευσης και κατάρτισης. Παρατηρείται μαζική αποχώρηση των μαθητών από το εκπαιδευτικό σύστημα με στόχο την πρόωρη ένταξη στην τοπική αγορά εργασίας, όπου απασχολούνται κυρίως στον τουριστικό τομέα, που παραδοσιακά αποτελεί σημαντική πηγή εισοδήματος για τους κατοίκους της Περιφέρειας. Η πλειοψηφία των μαθητών που εγκαταλείπουν πρόωρα το σχολείο απασχολείται, είτε στις οικογενειακές τουριστικές επιχειρήσεις, είτε με σχέση εξαρτημένης εργασίας στον τομέα των υπηρεσιών. Οι υλικο-τεχνικές υποδομές της πρωτοβάθμιας και δευτεροβάθμιας εκπαίδευσης, κρίνονται σχετικά ικανοποιητικές και η περιοχή έχει ένα από τα χαμηλότερα ποσοστά



συστεγαζόμενων σχολείων, σχετικά χαμηλό δείκτη αναλογίας «μαθητών ανά εκπαιδευτικό» και ικανοποιητικό επίπεδο υποδομών πληροφορικής. Εντούτοις, παραμένουν προβλήματα οφειλόμενα στην παλαιότητα των κτιρίων, στη σεισμικότητα και στις μετακινήσεις του ανθρώπινου δυναμικού.

Πρωτοβάθμια Εκπαίδευση

Στο Δήμο λειτουργούν 18 δημόσια νηπιαγωγεία και 11 δημοτικά σχολεία, τα οποία είναι εγκατεστημένα σε 11 οικισμούς, με το 50% αυτών να βρίσκεται στην πόλη της Λευκάδας.

7 νηπιαγωγεία και 4 δημοτικά σχολεία, 3 γυμνάσια, 2 λύκεια, 1 ΕΠΑΛ και 1 ΕΠΑΣ

Στα σχολεία της Δευτεροβάθμιας Εκπαίδευσης φοιτούν περίπου 1.400 μαθητές, με το μεγαλύτερο μέρος τους (75%) να συγκεντρώνεται στην πόλη της Λευκάδας («Α' Λευκάδας»), όπως φαίνεται και στο παρακάτω διάγραμμα:

Στα Γυμνάσια και Λύκεια της Λευκάδας, υπηρετούν συνολικά περί τους 270 καθηγητές.

Το ΕΠΑΛ Λευκάδας (Τεχνικό Λύκειο) ιδρύθηκε το 1997 στη Νεάπολη Λευκάδας και από το 2002 είναι εγκατεστημένο στις Αλυκές. Οι σπουδαστές του μπορούν να επιλέξουν μεταξύ 4 ειδικοτήτων : Πληροφορικής, Μηχανολόγων, Ηλεκτρολόγων, και Οικονομίας. Διαθέτει 3 εργαστήρια Πληροφορικής, 2 εργαστήρια Μηχανολόγων και 2 εργαστήρια Ηλεκτρολόγων.

Η ΕΠΑΣ Λευκάδας προσφέρει τεχνική εκπαίδευση σε ειδικότητες όπως τεχνικός αμαξωμάτων, τεχνικός θερμοϋδραυλικών εγκαταστάσεων και συντηρητής κεντρικής θέρμανσης, τεχνίτης ηλεκτρολογικών εργασιών κλπ.

Την τεχνική εκπαίδευση στο ΕΠΑΛ και ΕΠΑΣ της Λευκάδας, ακολουθεί περίπου το 20% των μαθητών που τελειώνουν το γυμνάσιο.

Μεταλκευιακή εκπαίδευση παρέχει το Παράρτημα του Δημόσιου ΙΕΚ Λευκάδας, ως φορέας Επαγγελματικής Εκπαίδευσης & Κατάρτισης, σε ειδικότητες όπως : Ειδικός μηχανογραφημένου λογιστηρίου, Τεχνικός αυτοκινήτων οχημάτων, Νοσηλευτικής τραυματολογίας, Ειδικός εφαρμογών αισθητικής, Τεχνικός τεχνολογίας internet, Τεχνικός προγραμματισμού παιχνιδιών και ψυχαγωγικών εφαρμογών (video games), Τεχνικός φαρμάκων, καλλυντικών και παρεμφερών προϊόντων κλπ.

Τριτοβάθμια Εκπαίδευση

Στη Λευκάδα λειτουργούσε ΤΕΙ το οποίο μετατράπηκε σε Παράρτημα του Πανεπιστημίου Ιονίων Νήσων με το Τμήμα Περιφερειακής Ανάπτυξης. με έδρα τη Λευκάδα το 2018 (Ν.4559/2018). Στην πραγματικότητα ποτέ δεν λειτούργησε όμως. Ετέθη σε καθεστώς αναστολής εκπαιδευτικής λειτουργίας και σύμφωνα με την πρόθεση του Υπουργείου Παιδείας είναι ένα από τα 36 Πανεπιστημιακά Τμήματα που θα καταργηθούν (ανακοινώσεις τέλους 2023).

Το Ιόνιο Πανεπιστήμιο είχε καταθέσει (το 2019) και σε δεύτερο χρόνο επικαιροποιήσει (το 2021) μελέτη βιωσιμότητας, σκοπιμότητας και πρόγραμμα σπουδών προς αξιολόγηση από την αρμόδια για τον σκοπό αυτό Εθνική Αρχή Ανώτατης Εκπαίδευσης. Η αξιολογική αυτή διαδικασία έως και σήμερα δεν πραγματοποιήθηκε.

Το 2022, με αφορμή την πρωτοβουλία του Υ.ΠΑΙ.Θ.Α. για την συλλογή εισηγήσεων περί αναδιάρθρωσης του εθνικού χάρτη ανώτατης εκπαίδευσης, το Ιόνιο Πανεπιστήμιο επέμεινε στην έναρξη λειτουργίας του Τμήματος, ζητώντας την αξιολόγηση της υποβληθείσας μελέτης. Ταυτόχρονα όμως, με δεδομένο τον δεδηλωμένο στόχο διατήρησης της υφιστάμενης πολυνησιωτικής χωροθέτησης του Ιδρύματος και ελλείψει της εθνικής στρατηγικής προτεραιοτήτων για την απασχόληση και την εκπαίδευση επιστημόνων, κατέθεσε εναλλακτικές προτάσεις ίδρυσης ενός νέου ακαδημαϊκού Τμήματος στην Λευκάδα, ούτως



ώστε αυτές να ληφθούν υπόψιν εφόσον η βιωσιμότητα του Τμήματος Περιφερειακής Ανάπτυξης κρίνεται αρνητικά.

B.1.10 Δομές Υγείας

Για την παροχή υπηρεσιών υγείας, στην περιοχή λειτουργεί ένα νοσοκομείο (Νοσοκομείο Λευκάδας), ένα Κέντρο Υγείας (Βασιλική) και τα Περιφερειακά Ιατρεία Κατωμερίου, Αγ. Πέτρου, Βλαχού, Καρυάς, Λαζαράτων, Νικιάνας, Εξάνθειας, Σύβρου. Το νέο νοσοκομείο της Λευκάδας, το οποίο λειτουργεί από το 2019, έχει συνολική επιφάνεια 15.783 m², και κατασκευάστηκε κοντά στην πόλη της Λευκάδας. Το κτίριο έχει χωρητικότητα 123 κλίνες και παρέχει υπηρεσίες σε περίπου 25.000 κατοίκους, καθώς και σε χιλιάδες τουρίστες που επισκέπτονται αυτό το όμορφο νησί κάθε χρόνο. Το έργο κάλυπτε επίσης την κατασκευή ενός δρόμου με πρόσβαση στο νοσοκομείο και υποδομές υπηρεσιών κοινής ωφέλειας. Επιπλέον, χορηγήθηκε όλος ο απαραίτητος ιατρικός εξοπλισμός, συμπεριλαμβανομένου ενός υπολογιστικού αξονικού τομογράφου.

Το νοσοκομείο της Λευκάδας διαθέτει ένα ισόγειο, ένα υπόγειο και δύο πάνω ορόφους και λειτουργεί τμήματα ή μονάδες για τις ακόλουθες υπηρεσίες: ατυχήματα και επείγοντα περιστατικά, εξωτερικά ιατρεία, δωρεά αίματος, μεσογειακή αναιμία, κοινωνική ιατρική, ιατρική απεικονιστική, χειρουργική και ψυχιατρική. Υπάρχει μια μονάδα αιμοδιάλυσης, χειρουργικές αίθουσες που συνδέονται άμεσα με τα επείγοντα, θαλάμους τοκετού, ένα τμήμα γυναικολογίας και μαιευτικής, καθώς και ένα παιδιατρικό τμήμα. Το νοσοκομείο στεγάζει τμήμα εσωτερικής ιατρικής, που περιλαμβάνει μια μονάδα καρδιακής ανεπάρκειας. Το νοσοκομείο διαθέτει επίσης φαρμακείο, γραφείο κίνησης ασθενών, γραμματεία, διοικητικά γραφεία, ένα εστιατόριο για το προσωπικό, μονάδα τροφοδοσίας, πλυσταριό, αποθήκες, αίθουσες συντήρησης, αίθουσα ιατρικών αρχείων, ένα γκαράζ για ασθενοφόρα και κοινόχρηστους χώρους.



Β.2 - ΎΝΤΑΞΗ ΤΗΣ ΠΕΡΙΟΧΗΣ ΠΑΡΕΜΒΑΣΗΣ ΣΤΙΣ ΕΠΙΛΕΞΙΜΕΣ ΓΕΝΙΚΕΣ ΚΑΤΗΓΟΡΙΕΣ ΠΕΡΙΟΧΩΝ ΓΙΑ ΤΟ ΣΧΕΔΙΑΣΜΟ ΟΧΕ

Σύμφωνα ΠεΠ «ΙΟΝΙΑ ΝΗΣΙΑ» 2021-2027, οι Ολοκληρωμένες Χωρικές Επενδύσεις (ΟΧΕ και ΟΧΕ-ΒΑΑ) αφορούν τις παρακάτω γενικές κατηγορίες περιοχών:

Όσον αφορά στις ΟΧΕ-ΒΑΑ, δύναται να στηριχθούν Τοπικές Στρατηγικές
α- στο αστικό κέντρο-πρωτεύουσα «πόλη Κέρκυρας», όπου **επικαιροποιείται** η συνεχιζόμενη από την π.π. 2014-2020 Στρατηγική
β- στα υπόλοιπα αστικά κέντρα-πρωτεύουσες της Π.Ι.Ν (δυσνητικά σε πόλεις Λευκάδας, Αργοστολίου και Ζακύνθου), όπου εκπονούνται νέες Τοπικές Στρατηγικές.

Όσον αφορά στις ΟΧΕ, δύναται να στηριχθεί Τοπική Στρατηγική
γ- θεματικού τύπου για το βιώσιμο τουρισμό, με χωρική εστίαση στην παράκτια ζώνη της Π.Ι.Ν. (συμπεριλαμβανομένων των Μικρών Νησιών).

Η προτεινόμενη περιοχή του Δήμου Λευκάδας μπορεί να ενταχθεί στην κατηγορία των ΟΧΕ-ΒΑΑ, καθώς περιλαμβάνει ένα από τα κύρια αστικά κέντρα-πρωτεύουσες της Περιφέρειας Ιονίων Νήσων. Σύμφωνα με το Περιφερειακό Επιχειρησιακό Πρόγραμμα «Ιόνια Νησιά» 2021-2027, οι πόλεις της Λευκάδας, του Αργοστολίου και της Ζακύνθου είναι δυσνητικά επιλέξιμες για την εκπόνηση νέων Τοπικών Στρατηγικών στο πλαίσιο ΟΧΕ-ΒΑΑ.



B.3 - ΚΑΛΥΨΗ ΤΗΣ ΠΕΡΙΟΧΗΣ ΠΑΡΕΜΒΑΣΗΣ ΑΠΟ ΣΟΑΠ ή ΑΛΛΟ ΙΣΟΔΥΝΑΜΟ ΣΧΕΔΙΟ¹

Να αναφερθεί εάν η Περιοχή Παρέμβασης καλύπτεται από Σχέδιο Ολοκληρωμένης Αστικής Παρέμβασης ή ισοδύναμα σχέδια στρατηγικού σχεδιασμού κλπ σχέδια, (Γενικά Πολεοδομικά Σχέδια, Μελέτες Επέκτασης – Αναθεώρησης, Μελέτες ανάπλασης κ.ο.κ.) καθώς και Επιχειρησιακά Σχέδια των Δήμων.

Η απόφαση για τη μεταφορά της πρωτεύουσας της Λευκάδας από το οχυρωμένο φρούριο της Αγίας Μαύρας στη σημερινή της θέση, στην πεδιάδα της Αμαξικής πάρθηκε το 1684 από τον Ενετό στρατηγό Μοροζίνι, παρά τις ανθυγιεινές συνθήκες που επικρατούσαν στην περιοχή (ελώδη εδάφη) (Σκλαβενίτη 2018). Η ενετική διοίκηση οδηγήθηκε σε αυτή την απόφαση όχι μόνο για λόγους αμυντικούς, αλλά κυρίως με στόχο τον ευκολότερο έλεγχο των κατοίκων, οι οποίοι αναγκάζονται σταδιακά να εγκαταλείψουν την ενασχόλησή τους με το εμπόριο και τη ναυτιλία και να στραφούν κατά κύριο λόγο στη γεωργία και την αλιεία. Την ίδια περίοδο εξάλλου φυτεύεται στην πεδιάδα της Αμαξικής, ο ελαιώνας που σώζεται σε μεγάλη έκταση έως σήμερα, παρά τις μεταγενέστερες αλλοιώσεις που έχει υποστεί.

Έκτοτε διαμορφώνεται το ιστορικό κέντρο της πόλης με κεντρικό άξονα οργάνωσης το σημερινό δρόμο της αγοράς, που διασχίζει τον πυκνό πολεοδομικό ιστό με κατεύθυνση Βορρά Νότου. Συντελείται έτσι η μετάβαση από τη σαφώς οριοθετημένη χωρική ενότητα του φρουρίου, στην ανοιχτή πόλη που ορίζεται από φυσικά στοιχεία, το υδάτινο όριο της λιμνοθάλασσας και το πράσινο της αγροτικής γης του Ελαιώνα, σε μια σαφή διαφοροποίηση των σχέσεων πόλης-υπαιθρου. Ο πεζόδρομος της αγοράς, αποτελεί προέκταση του οδικού άξονα της Αμαξικής, από τον οποίο πραγματοποιείται η είσοδος στο νησί, και ακολουθεί τη χάραξη του παλαιού υδραγωγείου, που κατασκευάστηκε επί Τουρκοκρατίας για την ύδρευση του Φρουρίου της Αγίας Μαύρας.

Η πρώτη επέκταση του ιστορικού κέντρου πραγματοποιήθηκε μετά τον μεγάλο σεισμό του 1948 και περιλαμβάνει τις συνοικίες της Νεάπολης και του Μπέη, στις οποίες η πυκνότητα των κατασκευών και η αναλογία των υπαιθρίων χώρων, διαφοροποιείται αισθητά σε σχέση με την πυκνή οργάνωση του κέντρου.

Η δεύτερη επέκταση της πόλης πραγματοποιείται το 1989 με την έγκριση και δημοσίευση του Γενικού Πολεοδομικού Σχεδίου της πόλης, σύμφωνα με το οποίο εντάσσονται στα θεσμοθετημένα όριά της, πυκνοδομημένες, αραιοδομημένες και αδόμετες εκτάσεις.

Όσον αφορά τα διάφορα πολεοδομικά σχέδια, σημειώνεται ότι το Γ.Π.Σ. (ΦΕΚ 405 Δ/16.06.1989), αναδημοσιεύτηκε το 1993 (ΦΕΚ 838 Δ/27.10.1993), και τροποποιήθηκε τελευταία φορά το 1997 (ΦΕΚ 678 Δ/01.08.1997), ενώ η Πολεοδομική Μελέτη Επέκτασης Αναθεώρησης (Π.Μ.Ε.Α.) Λευκάδα-Νυδρί ξεκίνησε το 1984. Η πολεοδομική μελέτη σε ότι αφορά την πόλη της Λευκάδας ολοκληρώθηκε το 1990 (Φεκ 517/Δ/ 21.09.1990). Το 1990 επίσης, έγινε αναθεώρηση του εγκεκριμένου ρυμοτομικού σχεδίου της περιοχής του δήμου Λευκάδας, ένταξη στο σχέδιο προϋφιστάμενου οικισμού του 1923 οικισμού του ίδιου δήμου και καθορισμός όρων και περιορισμών δόμησης (ΦΕΚ 95 Δ/05.02.1992 και ΦΕΚ 581 Δ/16.06.1992 για διορθώσεις σφαλμάτων) (Ζαβιτσάνου, 2008) Σε ότι αφορά τις εκτός σχεδίου περιοχές, η δόμηση καθορίζεται στη βάση του Π.Δ./24-05-1985 (Φεκ 270/Δ/1985) με τις ισχύουσες μεταγενέστερες τροποποιήσεις αυτού (Σκλαβενίτη 2018).

Σημαντικές προβλέψεις του Γενικού Πολεοδομικού Σχεδίου της πόλης συνιστούν:

- Η δημιουργία λιμανιού και μαρίνας νότια της πόλη. Το λιμάνι της Λευκάδας βρίσκεται στο βόρειο τμήμα της πόλης και είναι το λιμάνι με τη μεγαλύτερη επισκεψιμότητα και ζήτηση για ελλιμενισμό. Φιλοξενεί κυρίως επαγγελματικά και ιδιωτικά πλοία αναψυχής, μικρά σκάφη, αλιευτικά, καθώς και επιβατηγά δρομολογιακά πλοία. Η προσέγγιση στο λιμάνι

¹ Αφορά κυρίως Στρατηγική που εμπειριέχει/συνδυάζει Βιώσιμη Αστική Ανάπτυξη (ΟΧΕ-ΒΑΑ)



Λευκάδας από Βορρά και από Νότο γίνεται μέσω στενού διαύλου. Βόρεια της πόλης, οι δύο όχθες του διαύλου ενώνονται με πλωτή γέφυρα, η οποία μετατοπίζεται («ανοίγει») για τη διέλευση των σκαφών. Το λιμάνι διαθέτει υποδομές ύδρευσης, υδροδότησης σκαφών, αποκομιδής απορριμμάτων και καλό αγκυροβόλιο. Η Μαρίνα Λευκάδας βρίσκεται στην ανατολική πλευρά της Λευκάδας, κυριολεκτικά στην αγκαλιά της πόλης και ακριβώς δίπλα στο κεντρικό λιμάνι του νησιού. Η συνολική χωρητικότητα της μαρίνας είναι 620 σκάφη μήκους έως 45 m και βυθίσματος 4 m. Επίσης, υπάρχουν εγκαταστάσεις διαχείμασης για περίπου 280 σκάφη. Η μαρίνα προσφέρει μια πλήρη γκάμα τεχνικών υπηρεσιών. Διαθέτει εγκαταστάσεις διαχείμασης για περίπου 280 σκάφη, ενώ οι γερανοί (Travel Lift) 150t και 70t αλλά και ο 60t κινητός γερανός διευκολύνουν τους χειρισμούς καθέλκυσης και ανύψωσης.

- Η διαμόρφωση βιοτεχνικού πάρκου σε συνδυασμό με πάρκο υψηλού πρασίνου νοτιοανατολικά της πόλης, σε εκτός του πολεοδομικού σχεδίου περιοχή, που γειτνιάζει με την προτεινόμενη μαρίνα.
- Η χωροθέτηση υπεραστικού σταθμού λεωφορείων (ΚΤΕΛ), όπως επίσης του Νέου Διοικητηρίου στο ΝΑ τμήμα της πόλης, απέναντι από τη μαρίνα του νησιού, όπου παρατηρείται συγκέντρωση των διοικητικών υπηρεσιών. στην περιοχή.
- Η προστασία του περιβάλλοντος και η διαμόρφωση αστικού και περιαστικού πρασίνου (π.χ. προστασία και ανάδειξη του τοπίου ιδιαίτερου φυσικού κάλλους της Γύρας της περιοχής Αγίου Ιωάννη και του ελαιώνα της πόλης).
- Η ανάπτυξη τουριστικών δραστηριοτήτων σε εκτός πολεοδομικού σχεδίου περιοχές, γύρω από τη Λιμνοθάλασσα Παλιώνης και προς την παραλία Αγίου Ιωάννη, με θέσπιση Ζ.Ο.Ε. σε τμήμα της περιοχής της Γύρας.
- Περιορισμός στην περιοχή Αγίου Ιωάννη που δεν εντάσσεται στη Ζ.Ο.Ε. η τήρηση απόστασης 200μ από την παραλία.
- Η οριστική ζεύξη της Λευκάδας με γέφυρα που θα χωροθετηθεί νότια της πόλης και θα εξυπηρετεί ολόκληρο το νησί.

Κυρίαρχο χαρακτηριστικό της σημερινής εικόνας του πολεοδομικού ιστού, αποτελεί η επέκταση των δομημένων επιφανειών σε περιαστικές εκτάσεις, συχνά εκτός των περιοχών του Γ.Π.Σ. λόγω στροφής των κατοίκων του ιστορικού κέντρου προς τις επεκτάσεις της πρωτεύουσας, με αποτέλεσμα την έντονη οικοδομική δραστηριότητα εντός των επεκτάσεων. Επίσης, η τουριστική ανάπτυξη είχε ως αποτέλεσμα την αύξηση της ζήτησης για την κατασκευή καταλυμάτων σε περιοχές όπως η παραλιακή ζώνη στην περιοχή του Αγίου Ιωάννη και το νότιο όριο της Λιμνοθάλασσας της Παλιώνης και το εσωτερικό του Ελαιώνα.

Τονίζεται, ότι πέραν της θεσμοθετημένης ΖΟΕ ΦΕΚ (1096/18-12-97) σε τμήμα της περιοχής της Γύρας, όπως επίσης της καθορισμένης ζώνης απολύτου προστασίας Α' του Κάστρου της Αγίας Μαύρας (ΦΕΚ 1146/Β/15-9-2000 και ΦΕΚ 1061/Β/27-7-2005), δεν υφίσταται κάποιος επιπλέον περιορισμός που να αποτρέπει την εκτός σχεδίου δόμηση στα όρια της πόλης, προστατεύοντας την ευρύτερη περιοχή, η οποία χαρακτηρίζεται ως τοπίο ιδιαίτερου φυσικού κάλλους, συμπεριλαμβανομένου και του ελαιώνα (ΦΕΚ 865/Β/7-9-1974 και ΦΕΚ 77/Β/22-2-1982).

Από τη διερεύνηση της υφιστάμενης πολεοδομικής κατάστασης της περιοχής παρέμβασης, διαπιστώνονται τα εξής:

- Ο πολεοδομικός σχεδιασμός σε συνδυασμό με την τουριστική ανάπτυξη, τις οικονομικές συνθήκες και τις προτιμήσεις των κατοίκων προκάλεσε σημαντική αστική διάχυση από το



κέντρο προς τις περιμετρικές περιοχές της παλιάς πόλης.

- Ο πυρήνας της πόλης, αλλά και το σύνολο των κεντρικών της λειτουργιών είναι βασισμένα σε ένα Πολεοδομικό Σχέδιο που σχεδιάστηκε να αντιμετωπίσει τις ανάγκες μιας πόλης με πολύ ηπιότερη τουριστική ανάπτυξη.
- Οι βασικές χρήσεις γης της πόλης έχουν αναπτυχθεί, κυρίως, στην ευρύτερη περιοχή του κέντρου, συνεισφέροντας σημαντικά στην εμφάνιση σημαντικών κυκλοφοριακών προβλημάτων στην πόλη και κατά δεύτερο λόγο κατά μήκος των βασικών αξόνων σύνδεσης με την ενδοχώρα.
- Οι βασικές χρήσεις γης, δηλαδή το εμπόριο, τα γραφεία, η διοίκηση και η αναψυχή αναπτύσσονται στην παλιά πόλη και γύρω από αυτήν, ενώ περιφερειακά στα κέντρα των επιμέρους συνοικιών χωροθετούνται ορισμένες δραστηριότητες λιανικού εμπορίου. Αποτέλεσμα της παραπάνω κατάστασης είναι η σοβαρή επιβάρυνση του κέντρου της πόλης. Ειδικότερα, το εμπόριο και τα γραφεία / καταστήματα παροχής υπηρεσιών έχουν κυριαρχήσει στη ζώνη που εκτείνεται γραμμικά κατά μήκος της κεντρικής Αγοράς, της οδού 8ης Μεραρχίας και της οδού Γολέμη. Οι διοικητικές υπηρεσίες, πέρα από το Διοικητήριο, βρίσκονται διάσπαρτες στην ίδια ζώνη. Τα καταστήματα αναψυχής - τουρισμού βρίσκονται κυρίως στην αρχή της Κεντρικής Αγοράς. Ο παραλιακός άξονας φιλοξενεί και ξενοδοχειακά καταλύματα, στην είσοδο της πόλης.
- Η επέκταση της αναψυχής σε περιοχές κατοικίας έχει δημιουργήσει ήδη μια σειρά προβλημάτων όπως στη περιοχή της δυτικής παραλίας της παλιάς πόλης, ανάμεσα στα οποία το κυκλοφοριακό, ο θόρυβος και η ασφάλεια των κατοίκων.
- Στο τμήμα της παλιάς πόλης γύρω από την κεντρική αγορά, παρατηρείται μεγάλη συγκέντρωση χώρων αναψυχής και έλλειψη δημόσιου χώρου ως προς την κυκλοφορία και τη στάθμευση, τους κοινόχρηστους χώρους και τη λειτουργικότητα των δρόμων.
- Τόσο στην περίμετρο του ιστορικού τόπου όσο και στις περιμετρικές οδούς (οδός Σικελιανού, οδός Γολέμη), επικρατεί η κατάληψη των κοινόχρηστων χώρων, των πεζοδρομίων και των πεζοδρόμων από σταθμευμένα ιδιωτικά οχήματα, εμπορεύματα και τραπεζοκαθίσματα, που δεν αφήνουν τον απαιτούμενο χώρο προσπέλασης πεζών, ΑΜΕΑ, ποδηλάτων κλπ.
- Η κεντρική αγορά της πόλης της Λευκάδας μετατράπηκε σε πεζόδρομο μετά από σχετική μελέτη το 1989 – 1990. Ωστόσο, ο πεζόδρομος αντιστοιχεί σε δρόμο ήπιας κυκλοφορίας, δηλαδή δίδεται αφενός προτεραιότητα στην κίνηση των πεζών και αφετέρου εξασφαλίζεται η διέλευση οχημάτων με χαμηλή ταχύτητα για φορτοεκφόρτωση ή/και η στάθμευση.
- Η επέκταση της αναψυχής σε περιοχές κατοικίας έχει δημιουργήσει ήδη μια σειρά προβλημάτων όπως στη περιοχή της δυτικής παραλίας της παλιάς πόλης, ανάμεσα στα οποία το κυκλοφοριακό, ο θόρυβος και η ασφάλεια των κατοίκων.
- Στο τμήμα της παλιάς πόλης γύρω από την κεντρική αγορά, παρατηρείται μεγάλη συγκέντρωση χώρων αναψυχής και έλλειψη δημόσιου χώρου ως προς την κυκλοφορία και τη στάθμευση, τους κοινόχρηστους χώρους και τη λειτουργικότητα των δρόμων.
- Τόσο στην περίμετρο του ιστορικού τόπου όσο και στις περιμετρικές οδούς (οδός



Σικελιανού, οδός Γολέμη), επικρατεί η κατάληψη των κοινόχρηστων χώρων, των πεζοδρομίων και των πεζοδρόμων από σταθμευμένα ιδιωτικά οχήματα, εμπορεύματα και τραπεζοκαθίσματα, που δεν αφήνουν τον απαιτούμενο χώρο προσπέλασης πεζών, ΑΜΕΑ, ποδηλάτων κλπ.

- Η κεντρική αγορά της πόλης της Λευκάδας μετατράπηκε σε πεζόδρομο μετά από σχετική μελέτη το 1989 – 1990. Ωστόσο, ο πεζόδρομος αντιστοιχεί σε δρόμο ήπιας κυκλοφορίας, δηλαδή δίδεται αφενός προτεραιότητα στην κίνηση των πεζών και αφετέρου εξασφαλίζεται η διέλευση οχημάτων με χαμηλή ταχύτητα για φορτοεκφόρτωση ή/και η στάθμευση.

Επιπρόσθετα, το Νοέμβριο του 2022 υποβλήθηκε η «Μελέτη Σχεδίου Βιώσιμης Αστικής Κινητικότητας για το Δήμο Λευκάδας» με σκοπό την εκπόνηση ενός ολοκληρωμένου σχεδίου για τη διαχείριση και το σχεδιασμό μέτρων και παρεμβάσεων βιώσιμης κινητικότητας. Παράλληλα, έχει ήδη εκπονηθεί η Α' φάση του Επιχειρησιακού Προγράμματος Δήμου Λευκάδας 2024-2028, η οποία περιλαμβάνει τον Στρατηγικό Σχεδιασμό και τον καθορισμό της στρατηγικής του Δήμου.

Σημειώνεται πως όλα τα παραπάνω λαμβάνονται υπόψιν στην εκπόνηση της ΣΒΑΑ του Δήμου Λευκάδας.



B.4 - ΤΗΡΗΣΗ ΟΡΙΖΟΝΤΙΩΝ ΠΟΛΙΤΙΚΩΝ ΣΤΗΝ ΥΠΟΒΑΛΛΟΜΕΝΗ ΠΡΟΤΑΣΗ

Ποια κρίνετε ότι είναι η επίπτωση του υποβαλλόμενου σχεδίου στις πολιτικές που διέπουν τους παρακάτω τομείς :

Οι πράξεις της ΣΒΑΑ και οι δαπάνες που θα πραγματοποιούνται για την υλοποίησή τους και στηρίζονται από τα Ταμεία θα συμμορφώνονται με το Ενωσιακό δίκαιο και το σχετικό με την εφαρμογή του εθνικού δικαίου («εφαρμοστέο δίκαιο»), όπως οι κανόνες για τις δημόσιες συμβάσεις, οι κανόνες για τις κρατικές ενισχύσεις, οι περιβαλλοντικές απαιτήσεις ή οι κανόνες που εφαρμόζονται στο πλαίσιο της κοινής αλιευτικής πολιτικής.

Οι πράξεις θα επιλέγονται και θα υλοποιούνται με τρόπο που διασφαλίζει τον σεβασμό των θεμελιωδών δικαιωμάτων και τη συμμόρφωση με τον Χάρτη των Θεμελιωδών Δικαιωμάτων της Ευρωπαϊκής Ένωσης, την ισότητα μεταξύ ανδρών και γυναικών και την ενσωμάτωση της διάστασης του φύλου, την αποτροπή κάθε διάκρισης λόγω φύλου, φυλετικής ή εθνοτικής καταγωγής, θρησκείας ή πεποιθήσεων, αναπηρίας, ηλικίας ή γενετήσιου προσανατολισμού, τη διαφάνεια, την προσβασιμότητα για τα άτομα με αναπηρία, την τήρηση της αρχής της βιώσιμης ανάπτυξης και της Ενωσιακής πολιτικής στον τομέα του περιβάλλοντος.

Αειφόρος Ανάπτυξη & Προστασία του Περιβάλλοντος:

Η Στρατηγική Βιώσιμης Αστικής Ανάπτυξης (ΣΒΑΑ) συμβάλλει θετικά στην Αειφόρο Ανάπτυξη και την Προστασία του Περιβάλλοντος μέσω ολοκληρωμένων δράσεων που προωθούν τη βιωσιμότητα και τη μείωση του περιβαλλοντικού αποτυπώματος. Συνοπτικά, η συμβολή της περιλαμβάνει:

- Προώθηση της βιώσιμης κινητικότητας με μείωση της χρήσης του αυτοκινήτου στην περιοχή παρέμβασης, αποτροπή της κυκλοφοριακής συμφόρησης, ενθάρρυνση της χρήσης ποδηλάτου και της πεζή μετακίνησης με βελτίωση των πεζοδρομίων κ.α.
- Βελτίωση της ενεργειακής απόδοσης σε δημόσιους χώρους
- Προστασία φυσικού περιβάλλοντος και πράσινων χώρων: Ανάπλαση αστικών περιοχών, δημιουργία και διατήρηση πάρκων και οικολογικών διαδρομών.
- Ανάπτυξη ψηφιακών εφαρμογών για την παρακολούθηση και μείωση της περιβαλλοντικής ρύπανσης.
- Ενίσχυση δράσεων ενημέρωσης και συμμετοχής των πολιτών σε πρακτικές βιώσιμης ανάπτυξης.

Η ΣΒΑΑ, μέσω αυτών των δράσεων, συμβάλλει στη δημιουργία ανθεκτικών, οικολογικών και ενεργειακά αποδοτικών πόλεων, ενισχύοντας την ποιότητα ζωής και την περιβαλλοντική ισορροπία.

Ενίσχυση της κλιματικής ανθεκτικότητας:

Η Στρατηγική Βιώσιμης Αστικής Ανάπτυξης (ΣΒΑΑ) συμβάλλει θετικά στην ενίσχυση της κλιματικής ανθεκτικότητας μέσω στοχευμένων παρεμβάσεων που αποσκοπούν στη μείωση των επιπτώσεων της κλιματικής αλλαγής και την προσαρμογή των αστικών περιοχών σε ακραία καιρικά φαινόμενα. Συνοπτικά, η συμβολή της περιλαμβάνει:

- Βελτίωση των αστικών υποδομών: Ανθεκτικός σχεδιασμός κτιρίων, δρόμων και δημόσιων χώρων για την αντιμετώπιση πλημμυρών, καυσώνων και ακραίων καιρικών φαινομένων.
- Προώθηση πράσινων και γαλάζινων υποδομών: Ανάπτυξη αστικών πάρκων, φυτεμένων δωματίων, βιοκλιματικών πλατειών και διαχείριση υδάτων για μείωση της θερμικής



νησίδας και αύξηση της απορρόφησης των όμβριων υδάτων.

- Στρατηγικές πρόληψης και αντιμετώπισης φυσικών καταστροφών, όπως σχέδια πολιτικής προστασίας και έγκαιρης προειδοποίησης.
- Βιώσιμη κινητικότητα.
- Εκπαίδευση και δράσεις ευαισθητοποίησης για τη σημασία της κλιματικής ανθεκτικότητας και της βιώσιμης διαχείρισης των φυσικών πόρων.

Η ΣΒΑΑ αποτελεί ένα πολύτιμο εργαλείο για την ενίσχυση της κλιματικής ανθεκτικότητας, συνδυάζοντας βιώσιμες υποδομές, κοινωνική συμμετοχή και καινοτόμες τεχνολογίες. Μέσω της ολιστικής προσέγγισης που ακολουθεί, η πόλη γίνεται πιο ανθεκτική στις προκλήσεις της κλιματικής αλλαγής και πιο φιλική προς το περιβάλλον και τους πολίτες.

Προάσπιση και προαγωγή της ισότητας μεταξύ ανδρών και γυναικών:

Η Στρατηγική Βιώσιμης Αστικής Ανάπτυξης (ΣΒΑΑ) συμβάλλει θετικά στην προάσπιση και προαγωγή της ισότητας μεταξύ ανδρών και γυναικών μέσω στοχευμένων δράσεων που προωθούν την ισότιμη συμμετοχή και πρόσβαση στις ευκαιρίες. Συνοπτικά, η συμβολή της περιλαμβάνει:

- Ισότιμη πρόσβαση στην εργασία: Στήριξη γυναικείας επιχειρηματικότητας, ενίσχυση ευκαιριών απασχόλησης και προγράμματα κατάρτισης για γυναίκες.
- Ασφάλεια στον αστικό χώρο: Βελτίωση του φωτισμού, σχεδιασμός ασφαλών δημόσιων χώρων και μεταφορών για την προστασία των γυναικών από τη βία και την παρενόχληση.
- Συμμετοχή στις διαδικασίες λήψης αποφάσεων: Προώθηση της γυναικείας εκπροσώπησης σε τοπικά όργανα και φορείς αστικής ανάπτυξης.
- Εκπαίδευση & ευαισθητοποίηση: Δράσεις ενημέρωσης για την έμφυλη ισότητα, καταπολέμηση στερεοτύπων και ενίσχυση της γυναικείας ενδυνάμωσης.
- Υποστήριξη ευάλωτων ομάδων: Παροχή βοήθειας και κοινωνικών προγραμμάτων για γυναίκες που βιώνουν διακρίσεις, έμφυλη βία ή κοινωνικό αποκλεισμό.

Μέσα από αυτές τις παρεμβάσεις, η ΣΒΑΑ συμβάλλει στη δημιουργία ισότιμων, ασφαλών και δίκαιων κοινωνιών, όπου άνδρες και γυναίκες έχουν ίσες ευκαιρίες στην εργασία, την εκπαίδευση και τη συμμετοχή στη δημόσια ζωή.

Εξασφάλιση της Προσβασιμότητας των ατόμων με αναπηρία:

Με την κύρωση της Σύμβασης των Ηνωμένων Εθνών για τα Δικαιώματα των Ατόμων με Αναπηρίες από την Ελληνική Βουλή με τον ν.4074/2012 (Α' 88) και τη θέσπιση με το Μέρος Δ' του ν.4488/2017 (Α' 137) των κατευθυντήριων οργανωτικών διατάξεων υλοποίησης της Σύμβασης, κάθε εθνική αρχή και κάθε πρόγραμμα οφείλει να διασφαλίζει την ισότιμη άσκηση των δικαιωμάτων των ατόμων με αναπηρία, λαμβάνοντας κάθε πρόσφορο μέτρο και απέχοντας από οποιαδήποτε ενέργεια ή πρακτική που ενδέχεται να θίγει την άσκηση των δικαιωμάτων των ατόμων με αναπηρία.

Η Στρατηγική Βιώσιμης Αστικής Ανάπτυξης (ΣΒΑΑ) συμβάλλει θετικά στην εξασφάλιση της προσβασιμότητας των ατόμων με αναπηρία (ΑμεΑ) μέσω ολοκληρωμένων παρεμβάσεων που στοχεύουν στη βελτίωση του αστικού περιβάλλοντος και των δημόσιων υποδομών. Συνοπτικά, η συμβολή της περιλαμβάνει:



- Βελτίωση αστικού περιβάλλοντος: Δημιουργία προσβάσιμων πεζοδρομίων, ραμπών και διαβάσεων.
- Εξασφάλιση προσβασιμότητας σε δημόσια κτίρια, σχολεία, νοσοκομεία, χώρους πολιτισμού και ψυχαγωγίας.
- Ανάπτυξη «έξυπνων πόλεων» με εφαρμογές και υπηρεσίες που διευκολύνουν την καθημερινότητα των ΑμεΑ.

Αποτροπή κάθε διάκρισης λόγω φύλου, φυλετικής ή εθνοτικής καταγωγής, θρησκείας ή πεποιθήσεων, αναπηρίας, ηλικίας ή γενετήσιου προσανατολισμού:

Η Στρατηγική Βιώσιμης Αστικής Ανάπτυξης (ΣΒΑΑ) συμβάλλει θετικά στην αποτροπή κάθε διάκρισης και την προώθηση της κοινωνικής ισότητας μέσω ολοκληρωμένων παρεμβάσεων που στοχεύουν στη δημιουργία ενός συμπεριληπτικού και δίκαιου αστικού περιβάλλοντος. Συνοπτικά, η συμβολή της περιλαμβάνει:

- Προώθηση της ισότητας και της κοινωνικής συνοχής σε όλες τις φάσεις υλοποίησης της Στρατηγικής.
- Καταπολέμηση των διακρίσεων στην εργασία και την εκπαίδευση: Υποστήριξη ευάλωτων ομάδων μέσω προγραμμάτων απασχόλησης, κατάρτισης και εκπαίδευσης.
- Προσβασιμότητα και συμπεριληπτικός σχεδιασμός: Δημιουργία υποδομών και υπηρεσιών φιλικών προς άτομα με αναπηρία, ηλικιωμένους και άλλες ευάλωτες ομάδες.
- Ασφαλείς και φιλικόι δημόσιοι χώροι: Διαμόρφωση αστικού περιβάλλοντος χωρίς αποκλεισμούς, με έμφαση στη διασφάλιση της ασφάλειας όλων των πολιτών.
- Ευαισθητοποίηση και εκπαίδευση: Δράσεις για την καταπολέμηση των στερεοτύπων, των προκαταλήψεων και της ρητορικής μίσους.
- Υποστήριξη ευάλωτων κοινωνικών ομάδων: Δημιουργία δομών κοινωνικών υπηρεσιών για θύματα έμφυλης βίας και κοινωνικού αποκλεισμού.
- Διασφάλιση ίσων δικαιωμάτων στη συμμετοχή και τη λήψη αποφάσεων: Προώθηση της εκπροσώπησης όλων των κοινωνικών ομάδων σε φορείς και διαδικασίες διακυβέρνησης.

Μέσω αυτών των δράσεων, η ΣΒΑΑ προάγει ένα δίκαιο, ανοιχτό και ισότιμο κοινωνικό και αστικό περιβάλλον, εξασφαλίζοντας την αποτροπή των διακρίσεων και την προστασία των θεμελιωδών δικαιωμάτων όλων των πολιτών.



Γ. ΠΑΡΟΥΣΙΑΣΗ ΤΗΣ ΠΕΡΙΟΧΗΣ ΠΑΡΕΜΒΑΣΗΣ²**Γ.1 - ΟΡΙΟΘΕΤΗΣΗ-ΤΕΚΜΗΡΙΩΣΗ ΚΑΙ ΣΥΝΟΠΤΙΚΗ ΠΕΡΙΓΡΑΦΗ ΤΗΣ****ΚΑΤΑΣΤΑΣΗΣ ΤΗΣ ΠΕΡΙΟΧΗΣ ΠΑΡΕΜΒΑΣΗΣ**

Να τεκμηριωθεί η επιλογή της περιοχής παρέμβασης και η οριοθέτησή της με ακριβή περιγραφή των ορίων που την καθορίζουν (οδικοί άξονες, φυσικοί σχηματισμοί, θαλάσσιο μέτωπο κ.ο.κ.) και με αναφορά στη διαφοροποίηση σημαντικών χαρακτηριστικών (κοινωνικοοικονομικών, πολεοδομικών, περιβαλλοντικών, αναπτυξιακών κ.ο.κ.) από την ευρύτερη περιοχή που αιτιολογούν την συγκεκριμένη οριοθέτηση.

Η τεκμηρίωση αυτή θα συνοδεύεται από χάρτη που θα περιλαμβάνει και την ευρύτερη περιοχή στον οποίο θα γίνεται σαφής αναφορά των ορίων και θα σημειώνονται οι διαφοροποιήσεις που αιτιολογούν την επιλογή της. Λοιπό χαρτογραφικό υλικό, αναγκαίο για την παρουσίαση της περιοχής μπορεί να παρουσιαστεί σε ειδικό Παράρτημα.

Επιπλέον, να περιγραφεί συνοπτικά η **ΚΑΤΑΣΤΑΣΗ** της περιοχής παρέμβασης (προβλήματα / δυνατότητες)³ που υφίστανται –οικονομικά, δημογραφικά, περιβαλλοντικά, κοινωνικά κλπ- που οδήγησαν στην επιλογή της για την εφαρμογή του σχεδίου

Ο Δήμος Λευκάδας μετά την εφαρμογή του «Προγράμματος Καλλικράτης» αποτελείται από τους τ έως Δήμους Απολλώνιων, Ελλομένου, Καρυάς, Λευκάδος, Σφακιωτών και τις κοινότητες Κάλαμου και Καστού. Μαζί με το Δήμο Μεγανησίου συγκροτούν την Π.Ε. Λευκάδας, μία εκ των έξι της Περιφέρειας Ιονίων Νήσων. Το νησί της Λευκάδας με έκταση 302,5τ.χλμ., είναι το τέταρτο σε μέγεθος νησί των Επτανήσων. Τα σημαντικότερα οικιστικά κέντρα της ΠΕ Λευκάδας αναπτύσσονται στις παράκτιες περιοχές του νησιού και περιλαμβάνουν ενδεικτικά τους οικισμούς Λευκάδα, Νυδρί, Καλλιθέα, Βασιλική, Λυγιά και Νικιάνα. Η οικιστική ανάπτυξη στις περιοχές αυτές, πέραν από τις κατοικίες (κύριες και παραθεριστικές), περιλαμβάνει τουριστικές μονάδες, καθώς και καταστήματα εστίασης και αναψυχής, καθιστώντας τις έτσι σημαντικές εστίες ανάπτυξης. Οι σημαντικότερες τουριστικές μονάδες και δραστηριότητες αναπτύσσονται στις παράκτιες περιοχές.

Η πόλη της Λευκάδας είναι η πύλη εισόδου στο νησί, διαμέσου της πλωτής γέφυρας συνεχούς ροής που την ενώνει με την Αιτωλοακαρνανία και, παράλληλα, το οικονομικό και διοικητικό κέντρο της Π.Ε.

Γεωγραφικά εντοπίζεται σε άμεση γειτνίαση με την δυτική ακτή της ηπειρωτικής Ελλάδας και συγκεκριμένα με την Αιτωλοακαρνανία. Απέχει μόλις 5 ν.μ. βόρεια από την Κεφαλονιά και την Ιθάκη και 26 ν.μ. νοτιοανατολικά από τους Αντίπαζους.

Η πόλη της Λευκάδας, που αποτελεί και λιμάνι, είναι χτισμένη στη βορειοανατολική ακτή του νησιού, ένα τεχνητό κανάλι την χωρίζει από την Ακαρνανική ακτή, ενώ δυο γέφυρες την συνδέουν με αυτή: η πρώτη είναι κινητή και εκτείνεται πάνω από την διώρυγα, ενώ η δεύτερη είναι στην είσοδο της πόλης (Πόντες).

Μια σειρά από μεγάλα έργα υποδομής που υλοποιήθηκαν τα προηγούμενα χρόνια στην ευρύτερη περιοχή, συνέβαλαν στο να “προσεγγίσει” η Λευκάδα την ηπειρωτική Ελλάδα, αυξάνοντας τις οδικές μετακινήσεις στο νησί.

Σε αυτά περιλαμβάνονται:

- η λειτουργία της γέφυρας Ρίου-Αντιρρίου, η οποία διευκολύνει σημαντικά τη σύνδεση του νησιού με την υπόλοιπη Ελλάδα, καθώς και με το λιμάνι της Πάτρας που απέχει 170 χλμ.,
- η υποθαλάσσια σήραγγα Πρεβέζης-Ακτίου, η οποία καθιστά εύκολη την πρόσβαση στο νησί από τη βορειοδυτική Ελλάδα, μέσω της Εγνατίας Οδού, αλλά και από το λιμάνι της Ηγουμενίτσας, που απέχει 100 χλμ.,
- η ολοκλήρωση της Ιόνιας Οδού που έδωσε σημαντική ώθηση στο νησί,
- η ολοκλήρωση της ευρείας παράκαμψης του Αγρινίου (μήκους 34 χλμ.) και του οδικού άξονα

² με στατιστικά στοιχεία και τεκμηριωμένες αναφορές (μελέτες, έρευνες πεδίου, κλπ)

³ Αναλύονται διεξοδικά στις επόμενες Ενότητες.



Αμβρακία- Άκτιο.

Κυρίαρχη θέση στο αστικό περιβάλλον του Δήμου κατέχει η πόλη της Λευκάδας, η οποία αποτελεί χαρακτηριστικό δείγμα μεσαιωνικής πολεοδομίας. Αναπτύχθηκε ακολουθώντας ένα συγκεκριμένο σχέδιο που εκφράζει το φεουδαρχικό τρόπο διοίκησης στα χρόνια της ενετοκρατίας, οπότε και διαμορφώθηκε ο βασικός πολεοδομικός της ιστός.

Η πλατεία, μαζί με το ναό του Αγίου Σπυριδώνα και τον κύριο εμπορικό δρόμο, είναι το κέντρο του οικισμού, που περικλείεται από ένα δρόμο σε σχήμα δαχτυλιδιού. Ένας δεύτερος δακτύλιος, παράλληλος με τον πρώτο, σχηματίζεται στη βόρεια πλευρά του οικισμού και, περνώντας μπροστά από τις εκκλησίες της Παναγίας των Ξένων και των Αγίων Αναργύρων, καταλήγει στον κεντρικό εμπορικό δρόμο. Γύρω από τους παράλληλους αυτούς δακτυλίους, οι δρόμοι είναι διατεταγμένοι σαν ακτίνες που ξεκινούν από το κέντρο, θυμίζοντας «ψαροκόκαλο». Δρόμοι διαφορετικών κατευθύνσεων καταλήγουν σε πλατείες που η θέση τους ορίζεται σχεδόν πάντοτε από την ύπαρξη κάποιας εκκλησίας. Μετά το σεισμό του 1948 αναπτύχθηκε στη νότια πλευρά του παλιού οικισμού ένα νέο τμήμα, η Νεάπολη. Έτσι η έκταση της πρωτεύουσας του νησιού με τον καιρό διπλασιάστηκε και στις μέρες μας συνεχίζει να μεγαλώνει, αφού το σχέδιο πόλεως του Δήμου Λευκάδας έχει επεκταθεί ακόμα περισσότερο.

Η περιοχή παρέμβασης της ΣΒΑΑ Λευκάδας 2021-2027, οροθετείται σε δύο επίπεδα:

- Το **πρώτο επίπεδο διάγνωσης και οριοθέτησης**, αναφέρεται στην περιοχή **αναπτυξιακής επιρροής του αστικού κέντρου** της πόλης της Λευκάδας και σε αυτή εξυπηρετούνται οι στόχοι και τα επιδιωκόμενα αποτελέσματα, πρωτίστως των οριζόντιων παρεμβάσεων αναπτυξιακής και κοινωνικής πολιτικής. **Η περιοχή αυτή** περιλαμβάνει το συνολικό αστικό σύστημα της πόλης, ήτοι τον οικιστικό ιστό και ειδικούς τόπους με σημαντική λειτουργική επίδραση στις υποδομές και στη ζωή στην πόλη, όπως είναι ο παράκτιος χώρος και οι εφαπτόμενες λιμενικές υποδομές της πόλης. Ουσιαστικά πρόκειται για όλα εκείνα τα σημεία της πόλης που συνδέονται με τον κεντρικό πυρήνα της πόλης και αναπτύσσουν συνέργειες και λειτουργικές αλληλεπιδράσεις.

Χάρτης 1 Περιοχή παρέμβασης ΣΒΑΑ Λευκάδας





- Το **δεύτερο επίπεδο διάγνωσης και οριοθέτησης**, αφορά τον γεωγραφικό πυρήνα των σημειακών, αλλά συνάμα χωροταξικά εντοπισμένων πράξεων που εξυπηρετούν τις επιδιώξεις και τα αποτελέσματα των παρεμβάσεων για την αναζωογόνηση της παλιάς πόλης της Λευκάδας και την ενίσχυση της ελκυστικότητας, λειτουργικότητας και βιωσιμότητας αυτού του πυρήνα του συνόλου της πόλης.

Ο νέος πυρήνας αστικής παρέμβασης οριοθετείται από τους **οδικούς άξονες και οδούς**: Άγγελου Σικελιανού-Αλεκου Παναγούλη-Δημ. Γολέμη-Ηρ. Πολυτεχνείου-8^{ης} Μεραρχίας

Όπως καταγράφεται και στους παρακάτω χάρτες, ο πυρήνας της περιοχής παρέμβασης αποτελείται από μια ενιαία, συμπαγή και διακριτή χωρική ενότητα.





Χάρτης 2 Πυρήνας της περιοχής παρέμβασης της ΣΒΑΑ

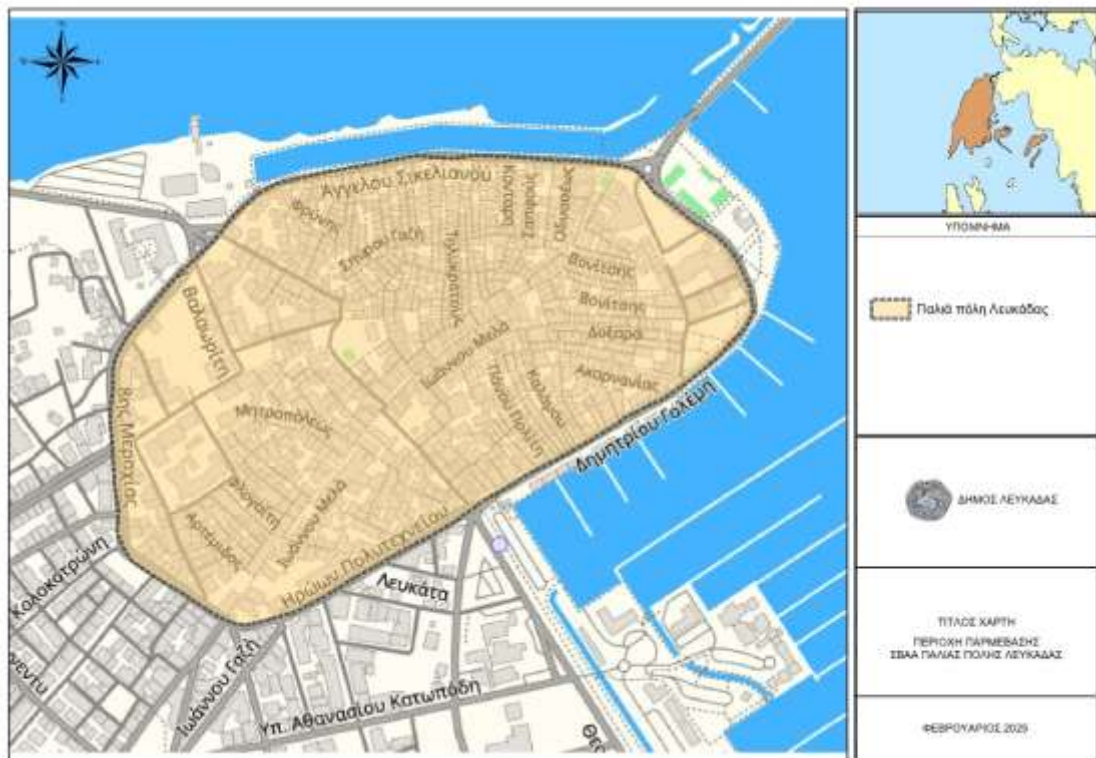

Στο σημείο αυτό θα πρέπει να απαντηθεί το εύλογο ερώτημα, γιατί επελέγη η κύρια παρέμβαση στη συγκεκριμένη περιοχή και ποιες είναι οι προκλήσεις που τίθενται για τη Στρατηγική ΒΑΑ.



Καταρχάς, τονίζεται ότι η περιοχή στην οποία θα εφαρμοστεί η στρατηγική ΒΑΑ είναι ο κεντρικός πυρήνας ανάπτυξης τόσο της πόλης της Λευκάδας, όσο και της ευρύτερης περιοχής, δεδομένου ότι:

- Συμπεριλαμβάνει το σύνολο της ιστορικής παλιάς πόλης της Λευκάδας, η οποία συνολικά συνιστά αναγνωρισμένο διατηρητέο ιστορικό οικιστικό σύνολο.
- **Αποτελεί** το διοικητικό, επιχειρηματικό, εμπορικό, πολιτιστικό, γαστρονομικό και ψυχαγωγικό κέντρο της πόλης, το χώρο εγκατάστασης τοπικών επιχειρήσεων, αλλά και το χώρο εγκατάστασης γραφείων επιχειρήσεων παροχής υπηρεσιών της ευρύτερης περιοχής.
- **Συγκεντρώνει** ή γειτνιάζει με βασικές υποδομές και λειτουργίες πολιτισμού-τουρισμού, όπως είναι το αρχαιολογικό Μουσείο, διατηρητέα αστικά κτίρια, η δημόσια βιβλιοθήκη, πλήθος εκκλησιών, τα μεγάλα ξενοδοχεία, τουριστικά πρακτορεία κ.α.
- **Περιλαμβάνει ή εφάπτεται με** τα κτίρια όλων των βασικών δημόσιων υπηρεσιών της ευρύτερης περιοχής (π.χ. Δημαρχείο, Αντι-περιφέρεια, κ.α.), καθώς και την έδρα επιχειρηματικών και επαγγελματικών ενώσεων (π.χ. Επιμελητήριο, Εργατικό Κέντρο, Ένωση Συνεταιρισμών).
- **Συμπεριλαμβάνει** βασικούς ελεύθερους δημόσιους χώρους, π.χ. Πλ. Μάρκα, Δημ. Κήπος, Πλ. Φοίνικα κ.α.
- **Αποτελεί πύλη εισόδου στο νησί και συνδετικό κρίκο με την ηπειρωτική Ελλάδα και το υπόλοιπο νησί. Οι κεντρικοί οδοί της πόλης είναι συνδετήριοι οδοί μεταξύ του νησιού της Λευκάδας και την υπόλοιπης Ελλάδας.**
- **Συνιστά** βασικό αστικό τουριστικό προορισμό και συνιστά αρτηρία διέλευσης, ορμητήριο ή κέντρο εξυπηρέτησης των επισκεπτών της ευρύτερης περιοχής της Λευκάδας.
- **Αποτελεί** χώρο κατοικίας για περισσότερους από 5.000 κατοίκους, χαμηλών εισοδημάτων.
- **Περιβάλλεται από υψηλής οικολογικής αξίας προστατευόμενες θαλάσσιες ζώνες, λιμενικές υποδομές, παραλίες και κολυμβητικές ακτές.**

Συνεπώς, η περιοχή παρέμβασης συνιστά **ένα αναπτυξιακό, λειτουργικό κέντρο**, που συγκεντρώνει βασικές οικονομικές και κοινωνικές δραστηριότητες του συνόλου της Περιφερειακής Ενότητας Λευκάδας, εξυπηρετώντας δημότες και επισκέπτες. Από το δυναμισμό και την περιβαλλοντική ποιότητα της περιοχής παρέμβασης εξαρτάται σε πολύ μεγάλο βαθμό η συνολική ανάπτυξη και το περιβάλλον του συνόλου της πόλης και της περιοχής της Π.Ε. Λευκάδας. Συνεπώς, πρόκειται για μια περιοχή με έντονες και ποικίλες επιδράσεις για ολόκληρο το πολεοδομικό συγκρότημα, τους πολίτες του Δήμου και τους επισκέπτες.



Γ.1.1. –ΔΗΜΟΓΡΑΦΙΚΑ ΖΗΤΗΜΑΤΑ

Ενδεικτικά: συνοπτική περιγραφή της πορείας εξέλιξης των δημογραφικών χαρακτηριστικών της περιοχής παρέμβασης και της κατάστασης που διαμορφώνεται σήμερα με αναφορά σε πληθυσμιακά δεδομένα, τη δημογραφική γήρανση & εξάρτηση, τις δημογραφικές τάσεις κλπ.

Εντοπισμός των κυριότερων σχετικών ιδιαιτεροτήτων ή προβλημάτων, χαρακτηριστικών και δυνατοτήτων που εντοπίζονται στην Περιοχή Παρέμβασης

Ο πληθυσμός του Δήμου Λευκάδας ανέρχεται σε 21.902 κατοίκους σύμφωνα με την τελευταία απογραφή του 2021, σημειώνοντας μείωση 3% σχετικά με την απογραφή του 2011. Από το σύνολο του πληθυσμού, 13.539 κάτοικοι διαμένουν στη Δημοτική Ενότητα της Λευκάδος, με τη Δημοτική Ενότητα της Ελλομένου να ακολουθεί με 3.835 κατοίκους

Παρά τη μείωση του πληθυσμού του Δήμου, όσον αφορά την πόλη της Λευκάδας, σύμφωνα με τα διαθέσιμα στοιχεία της ΕΛΣΤΑΤ, κατά την δεκαετία 1991-2001 παρατηρήθηκε αύξηση του μόνιμου πληθυσμού στη πόλη της Λευκάδας της τάξεως του 13,34%, ενώ την δεκαετία 2001-2011, παρατηρήθηκε ακόμα μεγαλύτερη αύξηση της τάξεως του 19,75%. Σύμφωνα με τα διαθέσιμα στοιχεία της απογραφής του 2021, ο πληθυσμός της πόλης της Λευκάδας ανέρχεται σε 9.253 κατοίκους. Συγκρίνοντας με την απογραφή του 2011, όπου ο πληθυσμός ήταν 8.673 κάτοικοι, παρατηρείται αύξηση της τάξης του 6,7% κατά την περίοδο 2011-2021. Αυτό υποδεικνύει μια συνεχιζόμενη πληθυσμιακή ανάπτυξη, αν και με χαμηλότερο ρυθμό σε σύγκριση με τις προηγούμενες δεκαετίες.

Χάρτης 3 Πληθυσμός ανά Ο.Ε. στην πόλη της Λευκάδας

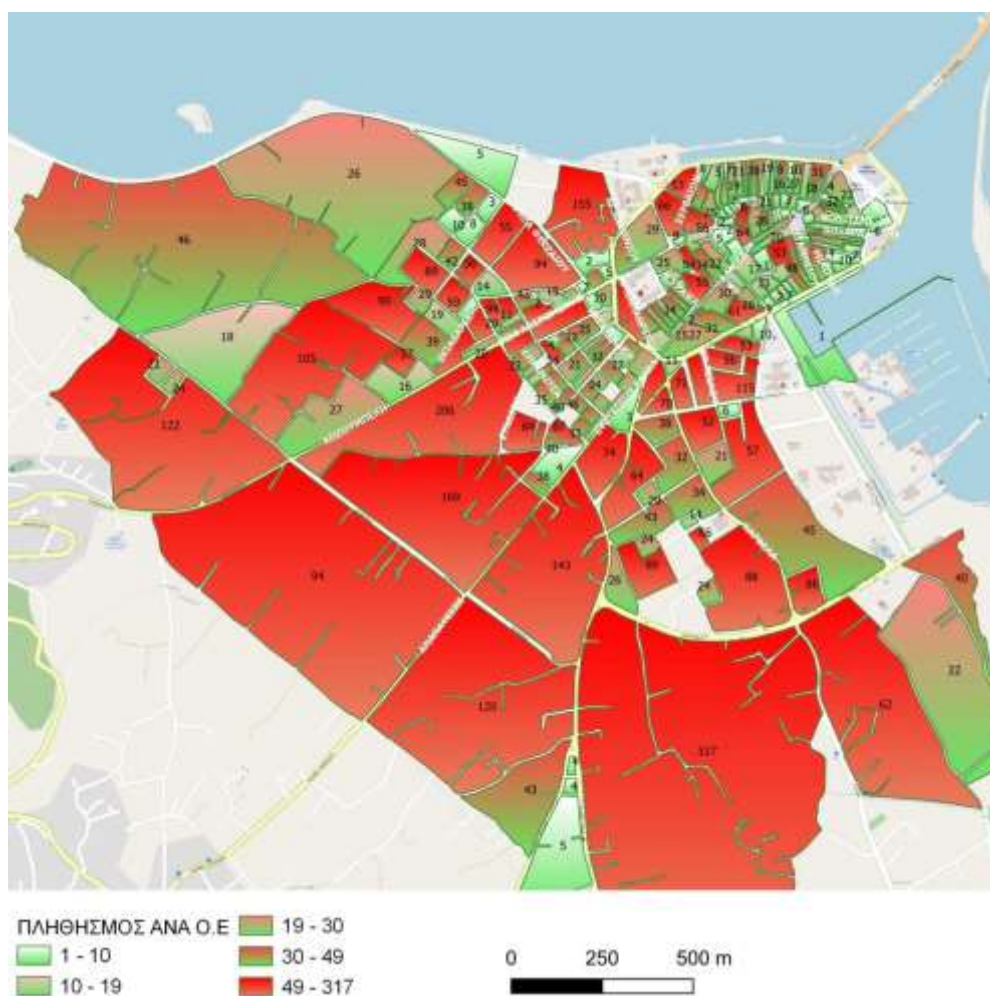

Πηγή: ΣΒΑΚ Λευκάδας



Εξετάζοντας την ηλικιακή διάρθρωση των κατοίκων, πολυπληθέστερη ομάδα είναι οι 45-59 ετών για το σύνολο του Δήμου με 4.660 κατοίκους, με την ηλικίες 30-44 (4.459 κάτοικοι) και 60-74 (4.193 κάτοικοι) να ακολουθούν. Αναλυτικότερα για την Δ.Ε. Λευκάδος, οι νέοι 0-14 ετών ανέρχονται σε 3.191 και η ηλικιακή ομάδα 15-29 συμπεριλαμβάνει 1.793 άτομα, με τους 75+ να ανέρχονται σε 1.423 κατοίκους.

Πίνακας 2 Μόνιμος Πληθυσμός κατά ομάδες ηλικιών και οικογενειακή κατάσταση (2021)

Δήμος / Δ.Ε. / Δ.Κ.	Σύνολο	Οικογενειακή Κατάσταση			
		Άγαμοι	Έγγαμοι ή με Σύμφωνο Συμβίωσης	Χήροι	Διαζευγμένοι
ΔΗΜΟΣ ΛΕΥΚΑΔΑΣ	21.902	8.474	10.645	1.767	1.018
0-14	3.191	3.189	0	0	0
15-29	2.744	2.508	231	3	7
30-44	4.459	1.502	2.752	8	195
45-59	4.660	753	3.300	129	471
60-74	4.193	361	3.028	515	286
75+	2.656	160	1.327	1.112	54
ΔΗΜΟΤΙΚΗ ΕΝΟΤΗΤΑ ΛΕΥΚΑΔΟΣ	13.539	5.380	6.542	969	650
0-14	2.113	2.116	0	0	0
15-29	1.793	1.673	117	0	3
30-44	2.887	920	1.818	6	145
45-59	2.962	414	2.153	82	316
60-74	2.356	176	1.731	299	152
75+	1.423	83	724	585	34
Δημοτική Κοινότητα Λευκάδος	9.252	3.753	4.372	670	459
0-14	1.507	1.510	0	0	0
15-29	1.244	1.155	81	0	3
30-44	2.039	631	1.299	5	107
45-59	2.030	277	1.471	50	230
60-74	1.509	124	1.070	218	101
75+	921	55	449	395	25
Δημοτική Κοινότητα Αγίου Νικήτα	60	19	25	8	5
0-14	0	0	0	0	0
15-29	3	3	0	0	0
30-44	8	3	3	0	0
45-59	11	6	0	0	3
60-74	21	5	15	4	4
75+	18	3	9	6	0
Δημοτική Κοινότητα Αλεξάνδρου	751	258	391	62	37
0-14	85	85	0	0	0
15-29	75	73	4	0	0
30-44	138	55	74	0	3
45-59	163	30	119	3	9



60-74	171	9	127	17	17
75+	121	3	68	43	0
Δημοτική Κοινότητα Απολπαίνης	969	407	489	34	41
0-14	169	169	0	0	0
15-29	167	154	16	0	0
30-44	215	59	152	0	5
45-59	223	14	171	9	26
60-74	143	5	128	8	4
75+	48	3	26	17	4
Δημοτική Κοινότητα Καλαμιτσίου	173	56	86	29	5
0-14	3	3	0	0	0
15-29	18	18	0	0	0
30-44	26	19	5	0	0
45-59	37	13	18	0	3
60-74	46	3	34	9	3
75+	45	3	21	20	0
Δημοτική Κοινότητα Καριωτών	516	186	277	35	16
0-14	61	61	0	0	0
15-29	59	55	0	0	4
30-44	88	37	46	0	4
45-59	118	23	90	0	8
60-74	123	9	94	13	4
75+	63	3	41	20	0
Δημοτική Κοινότητα Κατούνης	1.232	482	604	86	57
0-14	200	200	0	0	0
15-29	149	137	10	0	0
30-44	275	76	177	0	22
45-59	250	43	177	8	23
60-74	228	17	173	25	16
75+	132	7	67	52	3
Δημοτική Κοινότητα Τσουκαλάδων	584	212	299	43	28
0-14	83	83	0	0	0
15-29	82	76	8	0	0
30-44	100	33	60	4	7
45-59	132	11	103	5	15
60-74	106	6	88	8	7
75+	77	4	40	29	0

Πηγή: ΕΛ.ΣΤΑΤ

Όσον αφορά τη διάρθρωση του πληθυσμού βάσει φύλου, παρατηρείται ένας ισοκαταμερισμός τόσο στο σύνολο του Δήμου, όσο και στις επιμέρους Δημοτικές Ενότητες.



Πίνακας 3 Διάρθρωση πληθυσμού Δημοτικής Ενότητας Λευκάδας ανά φύλλο (2021)

Δήμος/Δημοτική Ενότητα/Δημοτική Κοινότητα/Οικισμός	Αρρένες	Θηλείς
ΔΗΜΟΣ ΛΕΥΚΑΔΑΣ	10.959	10.941
ΔΗΜΟΤΙΚΗ ΕΝΟΤΗΤΑ ΛΕΥΚΑΔΟΣ	6.646	6.895
Δημοτική Κοινότητα Λευκάδος	4.488	4.767
Λευκάς	4.089	4.376
Καλλιγόνιον	127	125
Φρύνιον	272	260
Δημοτική Κοινότητα Αγίου Νικήτα	30	33
Άγιος Νικήτας	30	33
Δημοτική Κοινότητα Αλεξάνδρου	387	361
Νικιάνα	381	349
Αλέξανδρος	9	13
Κολλυβάτα	0	4
Δημοτική Κοινότητα Απολπαίνης	471	496
Απόλπαινα	471	496
Δημοτική Κοινότητα Καλαμισίου	93	82
Καλαμίσιον	93	82
Δημοτική Κοινότητα Καριωτών	266	252
Καριώται	266	252
Δημοτική Κοινότητα Κατούνης	613	616
Λυγιά	470	478
Επίσκοπος	60	63
Κατούνα	89	75
Δημοτική Κοινότητα Τσουκαλάδων	295	286
Τσουκαλάδες	285	280
Καλαβρός	13	10

Πηγή: ΕΛ.ΣΤΑΤ

Μελετώντας το επίπεδο εκπαίδευσης στο σύνολο του Δήμου, σημειώνονται 4.166 άτομα τα οποία κατέχουν διδακτορικό / μεταπτυχιακό / πτυχίο πανεπιστημίου-πολυτεχνείου, ΑΤΕΙ, ΑΣΠΑΙΤΕ, Ανώτερων Επαγγελματικών Σχολών και ισότιμων σχολών, ενώ 4.695 άτομα, κυρίως μεγαλύτερης ηλικίας, κατέχουν μόνο απολυτήριο δημοτικού. Η πλειοψηφία των ατόμων με πανεπιστημιακούς τίτλους σημειώνονται στην Δ.Ε. Λευκάδος, όπου καταγράφονται 3.166 άτομα, με το 70% αυτών να διαμένουν στην πόλη της Λευκάδας.

Πίνακας 4 Επίπεδο Εκπαίδευσης στο Δήμο Λευκάδας, τη Δ.Ε. και τις Δ.Κ. (2021)

Περιγραφή	Σύνολο
-----------	--------



	Σύνολο	Διδακτορικό / Μεταπτυχιακό / Πτυχίο Πανεπιστημίου- Πολυτεχνείου, ΑΤΕΙ, ΑΣΠΑΙΤΕ, Ανώτερων Επαγγελματικών Σχολών και ισότιμων σχολών	Πτυχίο μεταδευτεροβάθμιας εκπαίδευσης (ΙΕΚ, Κολέγια κ.λπ.)	Απολυτήριο Λυκείου (Γενικού, Επαγγελματικού, Εκκλησιαστικού κ.λπ. ή εξετασίου Γυμνασίου)	Πτυχίο Επαγγελματικών Σχολών / Απολυτήριο τριτάξιου Γυμνασίου	Απολυτήριο Δημοτικού	Εγκατέλειψε ή δε φοίτησε στο Δημοτικό, αλλά γνωρίζει γραφή και ανάγνωση / Ολοκλήρωσε την προσχολική αγωγή / Δεν γνωρίζει γραφή και ανάγνωση	Μη κατατασσόμενοι (άτομα γεννηθέντα μετά την 1/1/2016)
ΠΕΡΙΦΕΡΕΙΑΚΗ ΕΝΟΤΗΤΑ ΛΕΥΚΑΔΑΣ	22.827	4.280	1.422	5.622	2.988	5.007	2.364	1.145
ΔΗΜΟΣ ΛΕΥΚΑΔΑΣ	21.902	4.166	1.374	5.394	2.901	4.695	2.251	1.125
ΔΗΜΟΤΙΚΗ ΕΝΟΤΗΤΑ ΛΕΥΚΑΔΟΣ	13.539	3.166	906	3.313	1.706	2.345	1.366	738
Δημοτική Κοινότητα Λευκάδος	9.252	2.232	615	2.291	1.136	1.516	935	522
Δημοτική Κοινότητα Αγίου Νικήτα	60	24	3	15	4	14	0	0
Δημοτική Κοινότητα Αλεξάνδρου	751	143	39	196	90	178	74	30
Δημοτική Κοινότητα Απολπαίνης	969	283	61	230	122	121	91	57
Δημοτική Κοινότητα Καλαμισίου	173	22	11	36	30	49	24	3
Δημοτική Κοινότητα Καριωτών	516	108	41	124	63	102	54	21
Δημοτική Κοινότητα Κατούνης	1.232	243	91	293	170	245	118	71
Δημοτική Κοινότητα Τσουκαλάδων	584	113	44	129	85	112	69	33

Πηγή: ΕΛ.ΣΤΑΤ



Γ.1.2. –ΚΟΙΝΩΝΙΚΑ ΖΗΤΗΜΑΤΑ

Ενδεικτικά: συνοπτική περιγραφή της πορείας εξέλιξης των κοινωνικών χαρακτηριστικών της περιοχής παρέμβασης και της κατάστασης που διαμορφώνεται σήμερα με αναφορά στην κοινωνική διαστρωμάτωση και ειδικότερα σε θέματα όπως η ανεργία, η φτώχεια, οι ευπαθείς κοινωνικές ομάδες και οι λειτουργούσες κοινωνικές δομές-υπηρεσίες.

Εντοπισμός των κυριότερων σχετικών ιδιαιτεροτήτων ή προβλημάτων, χαρακτηριστικών και δυνατοτήτων που εντοπίζονται στην Περιοχή Παρέμβασης

Σύμφωνα με τα διαθέσιμα στατιστικά στοιχεία της απογραφής του 2021, στο Δήμο Λευκάδας σημειώνονται 1.573 άνεργοι. Εξ 'αυτών, 345 κατέχουν διδακτορικό / μεταπτυχιακό / πτυχίο πανεπιστημίου-πολυτεχνείου, ΑΤΕΙ, ΑΣΠΑΙΤΕ, Ανώτερων Επαγγελματικών Σχολών και ισότιμων σχολών, 207 πτυχίο μεταδευτεροβάθμιας εκπαίδευσης, 554 απολυτήριο λυκείου, 260 πτυχίο επαγγελματικών σχολών / απολυτήριο γυμνασίου και μόλις 191 απολυτήριο δημοτικού.

Πίνακας 5 Άνεργοι ανά επίπεδο εκπαίδευσης πληθυσμού Δήμου Λευκάδας (2021)

Επίπεδο εκπαίδευσης						
Σύνολο	Διδακτορικό / Μεταπτυχιακό / Πτυχίο Πανεπιστημίου-Πολυτεχνείου, ΑΤΕΙ, ΑΣΠΑΙΤΕ, Ανώτερων Επαγγελματικών Σχολών και ισότιμων σχολών	Πτυχίο μεταδευτεροβάθμιας εκπαίδευσης (ΙΕΚ, Κολέγια κ.λπ.)	Απολυτήριο Λυκείου (Γενικού, Επαγγελματικού, Εκκλησιαστικού κ.λπ. ή εξετασίου Γυμνασίου)	Πτυχίο Επαγγελματικών Σχολών / Απολυτήριο τριτάξιου Γυμνασίου	Απολυτήριο Δημοτικού	Εγκατέλειψε ή δε φοίτησε στο Δημοτικό, αλλά γνωρίζει γραφή και ανάγνωση / Ολοκλήρωσε την προσχολική αγωγή / Δεν γνωρίζει γραφή και ανάγνωση
1.573	345	207	554	260	191	16

Πηγή: ΕΛ.ΣΤΑΤ

Αναλύοντας περαιτέρω τα στοιχεία της απασχόλησης στο Δήμο Λευκάδας και στις επιμέρους Δημοτικές Ενότητες/Κοινότητες, παρατηρείται πως στο σύνολο του Δήμου καταγράφονται 9.557 οικονομικά ενεργοί πολίτες. Από αυτούς, 7.980 είναι απασχολούμενοι, αποτελώντας το 83% του οικονομικά ενεργού πληθυσμού. Οι 6.160 απασχολούνται στον τριτογενή τομέα, οι 1.242 στο δευτερογενή και μόλις 583 στον πρωτογενή. Ειδικότερα για τη Δημοτική Ενότητα Λευκάδος, από τους 5.267 απασχολούμενους, το 82% ήτοι 4.314 άτομα, απασχολούνται στον τριτογενή τομέα.

Πίνακας 6 Οικονομικά ενεργός και μη ενεργός πληθυσμός, απασχολούμενοι κατά τομέα οικονομικής δραστηριότητας, άνεργοι (2021)

Δήμος / Δ.Ε. / Δ.Κ.	Σύνολο	Κατάσταση ασχολίας					Οικονομικά μη ενεργοί
		Οικονομικά ενεργοί					
		Σύνολο	Απασχολούμενοι			Άνεργοι	
		Σύνολο	Πρωτογενής τομέας	Δευτερογενής τομέας	Τριτογενής τομέας		



ΔΗΜΟΣ ΛΕΥΚΑΔΑΣ	21.902	9.557	7.980	583	1.242	6.160	1.573	12.342
ΔΗΜΟΤΙΚΗ ΕΝΟΤΗΤΑ ΛΕΥΚΑΔΟΣ	13.539	6.165	5.267	214	738	4.314	900	7.371
Δημοτική Κοινότητα Λευκάδος	9.252	4.293	3.731	103	502	3.126	565	4.961
Δημοτική Κοινότητα Αγίου Νικήτα	60	23	21	0	3	19	4	41
Δημοτική Κοινότητα Αλεξάνδρου	751	315	225	11	38	176	88	438
Δημοτική Κοινότητα Απολπαίνης	969	468	414	18	48	343	57	499
Δημοτική Κοινότητα Καλαμισίου	173	79	48	9	11	33	28	96
Δημοτική Κοινότητα Καριωτών	516	215	167	15	28	129	52	298
Δημοτική Κοινότητα Κατούνης	1.232	540	465	32	95	338	72	695
Δημοτική Κοινότητα Τσουκαλάδων	584	234	193	23	23	151	38	354

Πηγή: ΕΛ.ΣΤΑΤ

Όσον αφορά τις κοινωνικές υποδομές, ο Δήμος Λευκάδας, αναγνωρίζοντας τις αυξανόμενες ανάγκες υποστήριξης ευάλωτων κοινωνικών ομάδων, έχει αναπτύξει ένα ευρύ φάσμα κοινωνικών υποδομών και υπηρεσιών για την αντιμετώπιση φαινομένων κοινωνικού αποκλεισμού και οικονομικής δυσχέρειας. Κεντρικό ρόλο διαδραματίζει το Αυτοτελές Τμήμα Κοινωνικής Προστασίας, Παιδείας και Πολιτισμού, το οποίο παρέχει ποικίλες υπηρεσίες κοινωνικής πρόνοιας. Στις αρμοδιότητές του περιλαμβάνονται η εφαρμογή προνοιακών προγραμμάτων, η προστασία ευπαθών ομάδων, η χορήγηση οικονομικών ενισχύσεων και η διενέργεια κοινωνικών ερευνών για την καταγραφή και αντιμετώπιση προβλημάτων. Επιπλέον, το πρόγραμμα “Βοήθεια στο Σπίτι” λειτουργεί από το 2003, προσφέροντας δωρεάν υπηρεσίες σε ηλικιωμένους και άτομα με αναπηρίες, με στόχο την υποστήριξη της αυτόνομης διαβίωσής τους. Το πρόγραμμα στελεχώνεται από κοινωνικούς λειτουργούς, νοσηλευτές και οικογενειακούς βοηθούς, εξυπηρετώντας πάνω από 720 ωφελούμενους.

Παράλληλα, ο Δήμος προωθεί την επιμόρφωση ενηλίκων μέσω προγραμμάτων δια βίου μάθησης, σε συνεργασία με τη Γενική Γραμματεία Διά Βίου Μάθησης και Νέας Γενιάς, προσφέροντας δωρεάν εκπαιδευτικά προγράμματα που ενισχύουν τις δεξιότητες και τις γνώσεις των πολιτών. Επιπλέον, λειτουργούν δομές όπως το Κοινωνικό Παντοπωλείο και το Κοινωνικό Φαρμακείο, που στοχεύουν στην κάλυψη βασικών αναγκών των οικονομικά αδύναμων πολιτών, παρέχοντας τρόφιμα, είδη πρώτης ανάγκης και φαρμακευτικό υλικό. Συνολικά, οι κοινωνικές υποδομές του Δήμου Λευκάδας αποσκοπούν στη βελτίωση της ποιότητας ζωής των δημοτών και στην προώθηση της κοινωνικής συνοχής.

Επιπρόσθετα, στο Δήμο λειτουργεί από το Μάιο του 2003 το πρόγραμμα «Βοήθεια στο Σπίτι», με πεδίο δράσης το σύνολο των οικισμών των νησιών Λευκάδα, Κάλαμος και Καστός, εξυπηρετώντας περισσότερα από 700 άτομα.



Γ.1.3. ΟΙΚΟΝΟΜΙΚΑ ΖΗΤΗΜΑΤΑ

Ενδεικτικά: συνοπτική περιγραφή της κατάστασης και εξέλιξης της παραγωγικής βάσης της περιοχής παρέμβασης, με αναφορά στην επιχειρηματική δραστηριότητα και ιδιαίτερα σε τομείς/κλάδους, με μεγέθη επιχειρήσεων, απασχόληση κλπ.

Εντοπισμός των κυριότερων σχετικών ιδιαιτεροτήτων ή προβλημάτων, χαρακτηριστικών και δυνατοτήτων που εντοπίζονται στην Περιοχή Παρέμβασης

Η τοπική οικονομία της Λευκάδας, όπως προαναφέρθηκε, στηρίζεται κυρίως στον τουρισμό, ο οποίος τα τελευταία χρόνια έχει σημειώσει εντυπωσιακή ανάπτυξη, συμβάλλοντας σημαντικά στο ΑΕΠ του νησιού. Η φυσική ομορφιά του νησιού, οι παραλίες, η πλούσια πολιτιστική κληρονομιά και οι αυθεντικοί παραδοσιακοί οικισμοί είναι μόνο μερικοί από τους παράγοντες που προσελκύουν χιλιάδες επισκέπτες κάθε χρόνο. Οι υποδομές που σχετίζονται με τον τουρισμό, όπως ξενοδοχεία, εστιατόρια, καταλύματα και αναψυκτήρια, καθώς και οι υπηρεσίες μεταφορών και αναψυχής, αποτελούν βασικούς τομείς της τοπικής οικονομίας και συνεχώς επενδύεται σε αυτούς για να ικανοποιηθούν οι αυξανόμενες ανάγκες των τουριστών.

Η κατανομή της απασχόλησης κατά τομείς στην Λευκάδα αποδεικνύει την ισχυρή παρουσία του τριτογενή τομέα (υπηρεσίες), που παραμένει ο κυριότερος πυλώνας της τοπικής οικονομίας. Το 2011 οι απασχολούμενοι στον τριτογενή τομέα ανέρχονταν σε 5.646 άτομα, ενώ το 2021 αυξήθηκαν σε 5.852, επιβεβαιώνοντας την αυξημένη ζήτηση για τουριστικές και άλλες υπηρεσίες. Αντίστοιχα, ο πρωτογενής τομέας (γεωργία, κτηνοτροφία, αλιεία) παρουσίασε μια μικρή αύξηση από 770 το 2011 σε 805 το 2021, υπογραμμίζοντας τη σταθερότητα της αγροτικής παραγωγής. Στον δευτερογενή τομέα (βιομηχανία, κατασκευές), ο αριθμός των απασχολούμενων παρέμεινε σχεδόν αμετάβλητος, με 1.447 το 2011 και 1.448 το 2021, δείχνοντας ότι ο τομέας της μεταποίησης και κατασκευών διατηρεί έναν σταθερό αλλά περιορισμένο ρόλο στην οικονομία της Λευκάδας. Συνολικά, η αύξηση του συνολικού αριθμού των απασχολούμενων από 7.683 το 2011 σε 8.105 το 2021 υποδηλώνει μια γενική ανάπτυξη στην αγορά εργασίας του νησιού, κυρίως λόγω της ενίσχυσης του τομέα των υπηρεσιών και του τουρισμού.

Η τοπική οικονομία της Λευκάδας είναι, επομένως, ένα παράδειγμα συνδυασμού παραδοσιακών και σύγχρονων παραγωγικών τομέων, με τον τουρισμό να αποτελεί το βασικό κινητήριο μοχλό, αλλά και την αγροτική παραγωγή να διατηρεί καθοριστικό ρόλο στην τοπική οικονομική δραστηριότητα. Ο συνδυασμός αυτών των τομέων, με την αναγκαία στήριξη από την τοπική αυτοδιοίκηση και τις πολιτικές υποστήριξης της αιφώρου ανάπτυξης, θα συμβάλει στην ενίσχυση της οικονομικής βάσης του νησιού και στην διασφάλιση της βιωσιμότητας της τοπικής κοινωνίας.

Εξετάζοντας στη συνέχεια το κατά κεφαλήν ΑΕΠ της Λευκάδας, παρατηρείται η έντονη εξάρτηση από τον τουρισμό, το οποίο τεκμηριώνεται από την πτώση της τουριστικής δραστηριότητας του 2020, η οποία οδήγησε σε πτώση 19% μεταξύ 2019 και 2020. Τα ακόλουθα έτη σημειώνεται ανοδική πορεία με το ανώτατο κ.κ. ΑΕΠ της δεκαετίας να καταγράφεται το 2022.

Πίνακας 7 Εξέλιξη κατά κεφαλήν ΑΕΠ στους Νομούς της Περιφέρειας Ιονίων Νήσων (2012-2022)

Περιφέρειες και Νομοί	2012	2013	2014	2015	2016	2017	2018	2019	2020	2021	2022*
Ιόνια Νησιά	15.119	14.914	15.153	14.878	14.811	15.064	15.522	15.997	12.729	14.533	16.901
Ζάκυνθος	17.770	17.314	17.612	17.542	17.173	17.471	18.485	19.455	14.882	17.088	20.212
Κέρκυρα	14.439	14.481	14.729	14.588	14.677	14.964	15.242	15.572	12.583	14.201	16.088
Ιθάκη, Κεφαλληνία	15.596	15.020	15.447	14.614	14.461	14.740	14.950	15.345	12.215	14.037	17.076
Λευκάδα	12.813	12.573	12.378	12.095	12.009	12.008	12.706	13.102	10.595	12.483	14.541

Πηγή: ΕΛ. ΣΤΑΤ



Η διαχρονική εξέλιξη του κ.κ. ΑΕΠ της Λευκάδας από το 2000 παρουσιάζεται στο παρακάτω διάγραμμα.

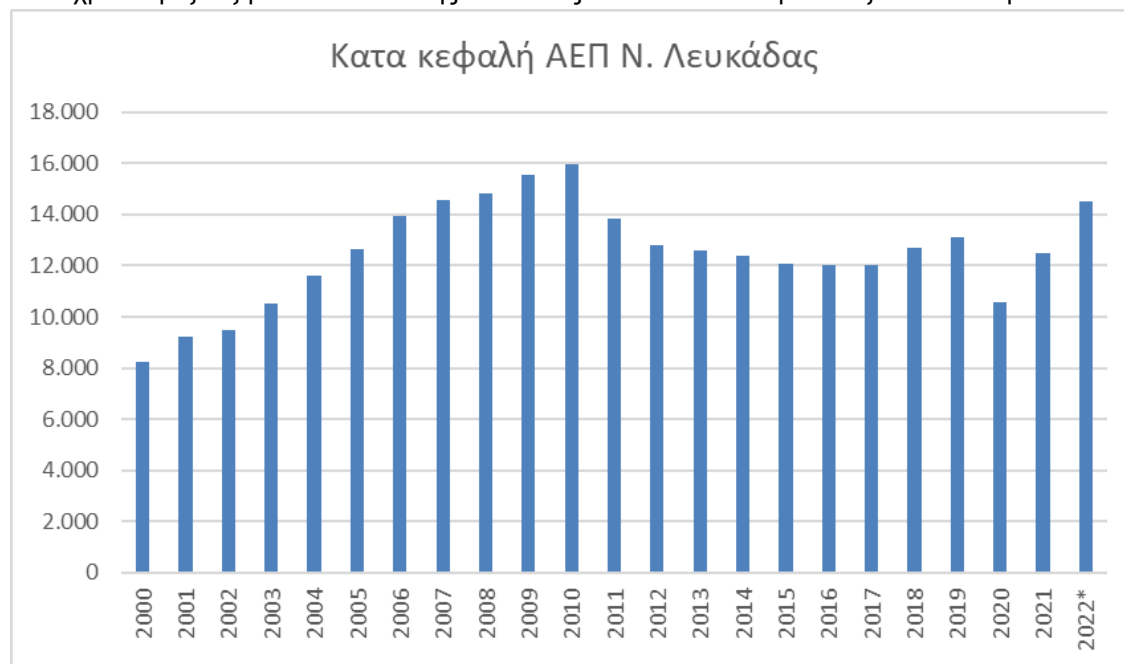

Συγκρίνοντας το κ.κ. ΑΕΠ και την εξέλιξη του με τα υπόλοιπα νησιά της Περιφέρειας Ιονίων Νήσων, παρατηρείται σημαντική διαχρονική απόκλιση με τα υπόλοιπα νησιά του Ιονίου και τον μ.ο. της Περιφέρειας. Ειδικότερα, την πρώτη θέση κατέχει διαχρονικά η Ζάκυνθος, με 5.761 ευρώ περισσότερα από τη Λευκάδα για το 2022. Η εξέλιξη του κ.κ. ΑΕΠ όλων των νησιών της Περιφέρειας Ιονίων Νήσων παρουσιάζεται στο παρακάτω.

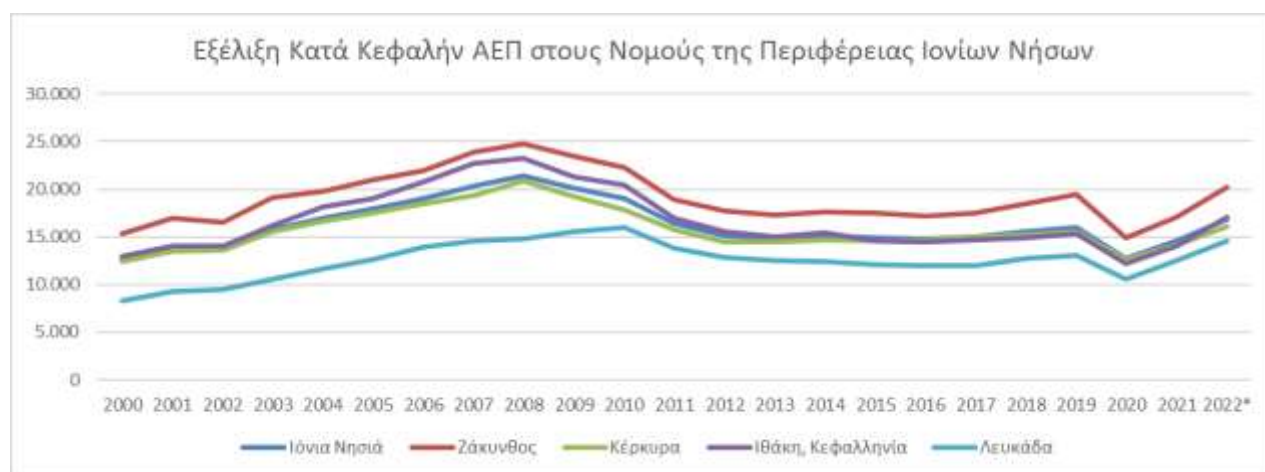

Παρόμοια εικόνα με το κ.κ. ΑΕΠ παρουσιάζει και η συνολική ακαθάριστη προστιθέμενη αξία (ΑΠΑ) της Λευκάδας, όπου ακολουθεί την ίδια εξέλιξη και διακυμάνσεις, με την υψηλότερη τιμή να σημειώνεται το 2022 με 302 εκατ. ευρώ.

Πίνακας 8 Ακαθάριστη Προστιθέμενη Αξία Νομών της Περιφέρειας Ιονίων Νήσων (2011-2022, σε εκατ. ευρώ)

	2011	2012	2013	2014	2015	2016	2017	2018	2019	2020	2021	2022*
Ιόνια Νησιά	3.005	2.780	2.748	2.772	2.713	2.656	2.695	2.749	2.826	2.268	2.556	2.990
Ζάκυνθος	677	637	621	627	622	599	608	638	670	518	588	699
Κέρκυρα	1.455	1.333	1.338	1.350	1.331	1.315	1.336	1.346	1.370	1.116	1.242	1.415



Ιθάκη, Κεφαλληνία	582	539	521	534	504	491	500	503	515	413	469	574
Λευκάδα	290	270	267	262	256	251	251	263	271	221	258	302

Πηγή: ΕΛ. ΣΤΑΤ



Συγκρίνοντας με την ΑΠΑ των υπόλοιπων νησιών της Περιφέρειας, παρατηρείται ξανά η υστέρηση της Λευκάδας, με την Κέρκυρα και την Ζάκυνθο να καταλαμβάνουν τις δύο πρώτες θέσεις αντίστοιχα.

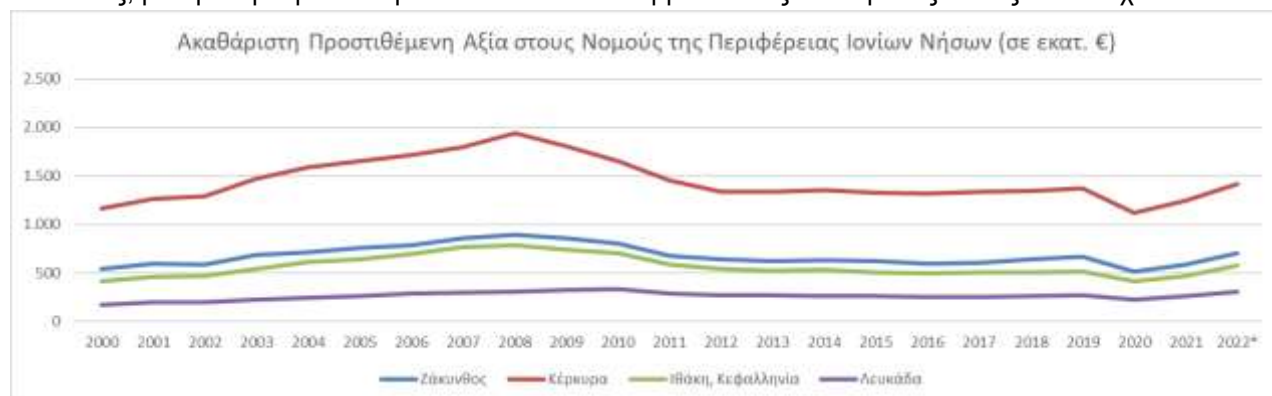

Συνεχίζοντας με την ανάλυση του Μητρώου Επιχειρήσεων της ΕΛΣΤΑΤ και συγκεκριμένα των αριθμό των νομικών μονάδων της Λευκάδας, παρατηρείται μεγάλη αύξηση ύψους 129% στον αριθμό επιχειρήσεων που ασχολούνται με τη διαχείριση ακίνητης περιουσίας, ως απόρροια της αύξησης της βραχυχρόνιας μίσθωσης. Μείωση παρατηρείται στο χονδρικό και λιανικό εμπόριο, επισκευή μηχανοκίνητων οχημάτων και μοτοσυκλετών, όπου ο αριθμός των επιχειρήσεων μειώθηκε από 876 το 2011 σε 703.

Πίνακας 9 Αριθμός Νομικών Μονάδων και μεταβολή τους (2011-2022)

Οικονομική Δραστηριότητα	2022	2011	Μεταβολή
Γεωργία, Δασοκομία και Αλιεία	849	58	1364%
Μεταποίηση	202	185	9%
Παροχή Ηλεκτρικού Ρεύματος, Φυσικού Αερίου, Ατμού και Κλιματισμού	15	9	67%



Παροχή Νερού, Επεξεργασία Λυμάτων, Διαχείριση Αποβλήτων και Δραστηριότητες Εξυγίανσης	8	x	x
Κατασκευές	671	643	4%
Χονδρικό και Λιανικό Εμπόριο, Επισκευή Μηχανοκίνητων Οχημάτων και Μοτοσυκλετών	703	876	-20%
Μεταφορά και Αποθήκευση	205	158	30%
Δραστηριότητες Υπηρεσιών Παροχής Καταλύματος και Υπηρεσιών Εστίασης	1.448	1.484	-2%
Ενημέρωση και Επικοινωνία	x	18	x
Χρηματοπιστωτικές και Ασφαλιστικές Δραστηριότητες	25	22	14%
Διαχείριση Ακίνητης Περιουσίας	64	28	129%
Επαγγελματικές, Επιστημονικές και Τεχνικές Δραστηριότητες	372	304	22%
Διοικητικές και Υψηλτηρικές Δραστηριότητες	267	145	84%
Δημόσια Διοίκηση και Άμυνα, Υποχρεωτική Κοινωνική Ασφάλιση	x	x	x
Εκπαίδευση	67	58	16%
Δραστηριότητες Σχετικές με την Ανθρώπινη Υγεία και την Κοινωνική Μέριμνα	115	75	53%
Τέχνες, Διασκέδαση και Ψυχαγωγία	64	84	-24%
Άλλες Δραστηριότητες Παροχής Υπηρεσιών	107	83	29%
Άγνωστη Δραστηριότητα	5	9	-44%

Πηγή: ΕΛ. ΣΤΑΤ

Όσον αφορά τον κύκλο εργασιών των επιχειρήσεων της περιοχής, σημαντικότερο ποσοστό επί του συνόλου καταγράφεται στις επιχειρήσεις χονδρικού και λιανικού εμπορίου, επισκευής μηχανοκίνητων οχημάτων και μοτοσυκλετών, αλλά και στις δραστηριότητες υπηρεσιών παροχής καταλύματος και υπηρεσιών εστίασης. Όσον αφορά τη μεταβολή στον κύκλο εργασιών μεταξύ 2010 και 2011, μεγαλύτερη αύξηση σημειώνεται στις εταιρείες διαχείρισης ακίνητης περιουσίας με αύξηση 723%, παροχής ηλεκτρικού ρεύματος, φυσικού αερίου, ατμού και κλιματισμού με αύξηση 571%, αλλά και στις χρηματοπιστωτικές και ασφαλιστικές δραστηριότητες με αύξηση 531%.

Πίνακας 10 Κύκλος Εργασιών Νομικών Μονάδων και μεταβολή του (2011-2022)

Οικονομική Δραστηριότητα	2022	2011	Μεταβολή
Γεωργία, Δασοκομία και Αλιεία	3.413	1.823	87%
Μεταποίηση	34.161	19.901	72%
Παροχή Ηλεκτρικού Ρεύματος, Φυσικού Αερίου. Ατμού και Κλιματισμού	1.160	173	571%
Παροχή Νερού, Επεξεργασία Λυμάτων, Διαχείριση Αποβλήτων και Δραστηριότητες Εξυγίανσης	326	x	x
Κατασκευές	37.811	18.027	110%
Χονδρικό και Λιανικό Εμπόριο, Επισκευή Μηχανοκίνητων Οχημάτων και Μοτοσυκλετών	202.874	166.416	22%
Μεταφορά και Αποθήκευση	26.402	15.082	75%
Δραστηριότητες Υπηρεσιών Παροχής Καταλύματος και Υπηρεσιών Εστίασης	112.190	54.389	106%
Ενημέρωση και Επικοινωνία	x	835	x
Χρηματοπιστωτικές και Ασφαλιστικές Δραστηριότητες	2.978	472	531%
Διαχείριση Ακίνητης Περιουσίας	4.680	569	723%



Επαγγελματικές, Επιστημονικές και Τεχνικές Δραστηριότητες	19.087	10.612	80%
Διοικητικές και Υψητηρηκτικές Δραστηριότητες	38.194	9.041	322%
Δημόσια Διοίκηση και Άμυνα, Υποχρεωτική Κοινωνική Ασφάλιση	x	x	x
Εκπαίδευση	1.735	1.316	32%
Δραστηριότητες Σχετικές με την Ανθρώπινη Υγεία και την Κοινωνική Μέριμνα	4.786	3.598	33%
Τέχνες, Διασκέδαση και Ψυχαγωγία	1.750	1.777	-2%
Άλλες Δραστηριότητες Παροχής Υπηρεσιών	4.829	1.535	215%
Άγνωστη Δραστηριότητα	13	50	-74%

Πηγή: ΕΛ. ΣΤΑΤ

Όπως είναι αναμενόμενο λόγω της έντονης τουριστικής δραστηριότητας στο νησί, οι περισσότεροι εργαζόμενοι απασχολούνται σε δραστηριότητες υπηρεσιών παροχής καταλύματος και υπηρεσιών εστίασης. Παρόλα αυτά, ο συνολικός αριθμός εργαζομένων στον κλάδο μειώθηκε κατά 51%, από 5.274 καταγεγραμμένους το 2011 σε 2.607 το 2021. Σημαντική μείωση παρατηρείται και στην εκπαίδευση, όπου από 727 εργαζόμενους καταγράφονται μόλις 95, καθώς και στις δραστηριότητες σχετικές με την ανθρώπινη υγεία και την κοινωνική μέριμνα, όπου από 578 εργαζόμενους καταγράφονται μόλις 95.

Πίνακας 11 Αριθμός Εργαζομένων ανά κλάδο οικονομικής δραστηριότητας και μεταβολή του (2011-2022)

Οικονομική Δραστηριότητα	2022	2011	Μεταβολή
Γεωργία, Δασοκομία και Αλιεία	57	203	-72%
Μεταποίηση	375	583	-36%
Παροχή Ηλεκτρικού Ρεύματος, Φυσικού Αερίου. Ατμού και Κλιματισμού	22	8	175%
Παροχή Νερού, Επεξεργασία Λυμάτων, Διαχείριση Αποβλήτων και Δραστηριότητες Εξυγίανσης	x	10	x
Κατασκευές	936	948	-1%
Χονδρικό και Λιανικό Εμπόριο, Επισκευή Μηχανοκίνητων Οχημάτων και Μοτοσυκλετών	1.470	1.711	-14%
Μεταφορά και Αποθήκευση	259	380	-32%
Δραστηριότητες Υπηρεσιών Παροχής Καταλύματος και Υπηρεσιών Εστίασης	2.607	5.274	-51%
Ενημέρωση και Επικοινωνία	25	x	x
Χρηματοπιστωτικές και Ασφαλιστικές Δραστηριότητες	31	44	-30%
Διαχείριση Ακίνητης Περιουσίας	41	93	-56%
Επαγγελματικές, Επιστημονικές και Τεχνικές Δραστηριότητες	466	533	-13%
Διοικητικές και Υψητηρηκτικές Δραστηριότητες	227	552	-59%
Δημόσια Διοίκηση και Άμυνα, Υποχρεωτική Κοινωνική Ασφάλιση	x	x	x
Εκπαίδευση	95	727	-87%
Δραστηριότητες Σχετικές με την Ανθρώπινη Υγεία και την Κοινωνική Μέριμνα	93	578	-84%
Τέχνες, Διασκέδαση και Ψυχαγωγία	96	141	-32%
Άλλες Δραστηριότητες Παροχής Υπηρεσιών	120	287	-58%
Άγνωστη Δραστηριότητα	8	13	-38%

Πηγή: ΕΛ. ΣΤΑΤ



Τουριστικά στοιχεία

Όπως καταγράφεται και στα παραπάνω στοιχεία, ο τουρισμός αποτελεί βασικό πυλώνα ανάπτυξης, με την τοπική οικονομία να στηρίζεται κατά βάση στον τουρισμό, αφού τα τελευταία χρόνια έχει αυξηθεί σημαντικά η συμμετοχή του τομέα αυτού στο συνολικό ΑΕΠ του Νομού.

Σύμφωνα και με το Επιχειρησιακό Σχεδιασμό 2024-2028 του Δήμου Λευκάδας, προβλέπεται η αναβάθμιση του μαζικού τουρισμού, η ανάπτυξη του ποιοτικού τουρισμού και η διαφοροποίηση του τουριστικού προϊόντος μέσω της ενίσχυσης ειδικών και εναλλακτικών μορφών τουρισμού, με προβολή του ιδιαίτερου φυσικού και πολιτιστικού περιβάλλοντος και του τοπίου. Το πρότυπο ανάπτυξης του τουρισμού συνδυάζει τον υφιστάμενο μαζικό τουρισμό με την ανάπτυξη ειδικού και εναλλακτικού τουρισμού, με εκσυγχρονισμό των υφισταμένων μονάδων και ποιοτικές νέες κατασκευές. Σε αυτό πρέπει να εισαχθούν προτάσεις που σχετίζονται με την «πράσινη» ανάπτυξη, την προστασία του θαλάσσιου περιβάλλοντος, των ακτών και των παράκτιων περιοχών. Επιπλέον, προωθείται η σύνδεση πρωτογενούς - δευτερογενούς τομέα με την τουριστική αγορά, που από κοινού θα ενισχύσουν την ενδογενή ανάπτυξη στο πλαίσιο του αγροδιατροφικού προτύπου.

Οι κατευθύνσεις αυτές καταγράφονται και από την Περιφέρεια, όπου σημαντικό ρόλο διαδραματίζει η προώθηση της ιδιαιτερότητας του νησιωτικού χώρου στον χωρικό σχεδιασμό, ως μια οριζόντια πολιτική για τα νησιά και ιδιαίτερα τα μικρά νησιά, με κίνητρα για τις εναέριες και θαλάσσιες μεταφορές αγαθών και ανθρώπων, τη χρήση νέων τεχνολογιών και καινοτομιών για την επικοινωνία και τις μεταφορές, την ανάπτυξη ειδικών μορφών τουρισμού.

Το Περιφερειακό Χωροταξικό Πλαίσιο (ΠΧΠ) της Περιφέρειας Ιονίων Νήσων θέτει συγκεκριμένες κατευθύνσεις για την τουριστική ανάπτυξη της Λευκάδας, ενώ στον παρακάτω χάρτη παρουσιάζεται το πρότυπο της χωρικής ανάπτυξης για το σύνολο της Περιφέρειας.



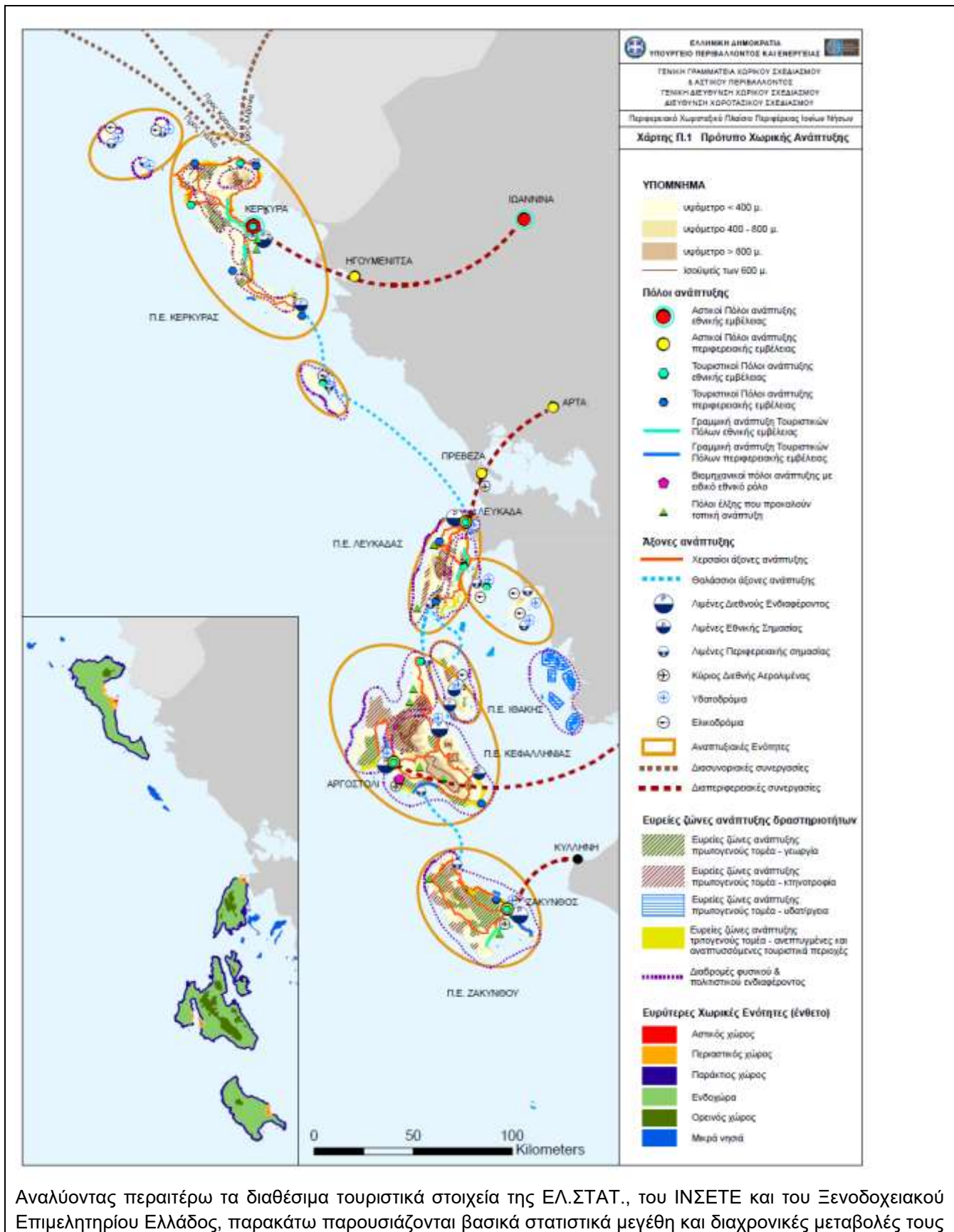

Αναλύοντας περαιτέρω τα διαθέσιμα τουριστικά στοιχεία της ΕΛ.ΣΤΑΤ., του ΙΝΣΕΤΕ και του Ξενοδοχειακού Επιμελητηρίου Ελλάδος, παρακάτω παρουσιάζονται βασικά στατιστικά μεγέθη και διαχρονικές μεταβολές τους



που αφορούν το νησί της Λευκάδας. Εξαιρώντας τις χρονιές της πανδημίας Covid-19, σημειώνεται αυξητική τάση τόσο για τις αφίξεις αλλοδαπών στο νησί, όσο και των διανυκτερεύσεων τους, με το 2023 να αποτελεί χρονιά ορόσημο λόγω θετικών επιδόσεων. Για το ίδιο έτος, οι αφίξεις ημεδαπών δεν επανήλθαν πλήρως στα επίπεδα προ πανδημίας, με το ίδιο να ισχύει και για τις διανυκτερεύσεις.

Πίνακας 12 Στοιχεία αφίξεων, διανυκτερεύσεων και πληρότητας σε ξενοδοχειακά καταλύματα, 2013-2023

		2013	2014	2015	2016	2017	2018	2019	2020	2021	2022	2023
Περιφέρεια ΙΝ	Αφίξεις αλλοδαπών	946.778	1.061.815	1.190.929	1.295.209	1.514.126	1.957.792	1.988.004	496.897	1.142.797	1.864.203	2.243.247
	Αφίξεις ημεδαπών	200.295	182.737	184.550	195.647	203.680	291.559	302.206	130.531	182.589	265.106	301.667
	Διανυκτερεύσεις αλλοδαπών	7.067.410	7.361.327	7.800.147	8.505.483	9.235.127	11.916.822	11.909.411	2.954.124	6.179.313	11.286.712	12.932.665
	Διανυκτερεύσεις ημεδαπών	655.934	571.291	594.684	629.070	649.906	855.589	881.018	378.008	589.732	771.517	876.675
	Πληρότητα	57,6%	54,2%	60,0%	62,1%	63,7%	59,8%	57,3%	41,5%	53,4%	60,7%	65,4%
Λευκάδα	Αφίξεις αλλοδαπών	28.593	23.624	28.682	29.403	38.823	68.088	68.865	29.722	41.114	64.902	77.128
	Αφίξεις ημεδαπών	43.846	39.176	37.306	27.280	22.947	30.829	26.910	28.678	23.012	21.562	25.433
	Διανυκτερεύσεις αλλοδαπών	182.798	155.071	176.110	187.711	244.952	415.583	382.363	150.928	202.973	362.272	435.241
	Διανυκτερεύσεις ημεδαπών	118.457	103.289	102.107	85.410	75.363	91.520	76.670	83.293	65.811	68.626	78.698
	Πληρότητα	39,9%	34,1%	34,2%	32,6%	37,0%	39,1%	35,0%	33,0%	38,5%	40,1%	47,7%

Όσον αφορά την εξέλιξη της πληρότητας των ξενοδοχειακών καταλυμάτων, παρατηρείται πως η Π.Ε. Λευκάδας ακολουθεί την περιφερειακή τάση, μένοντας παρόλα αυτά σε χαμηλότερα επίπεδα από τα λοιπά νησιά των Ιονίων. Κατά το 2023 καταγράφηκε η μεγαλύτερη πληρότητα με 47,7%, με την πληρότητα το ίδιο έτος να ανέρχεται σε 65,4% για την Περιφέρεια Ιονίων Νήσων.

Διάγραμμα 1 Εξέλιξη πληρότητας ξενοδοχειακών καταλυμάτων Περιφέρειας Ι.Ν. και Π.Ε. Λευκάδας

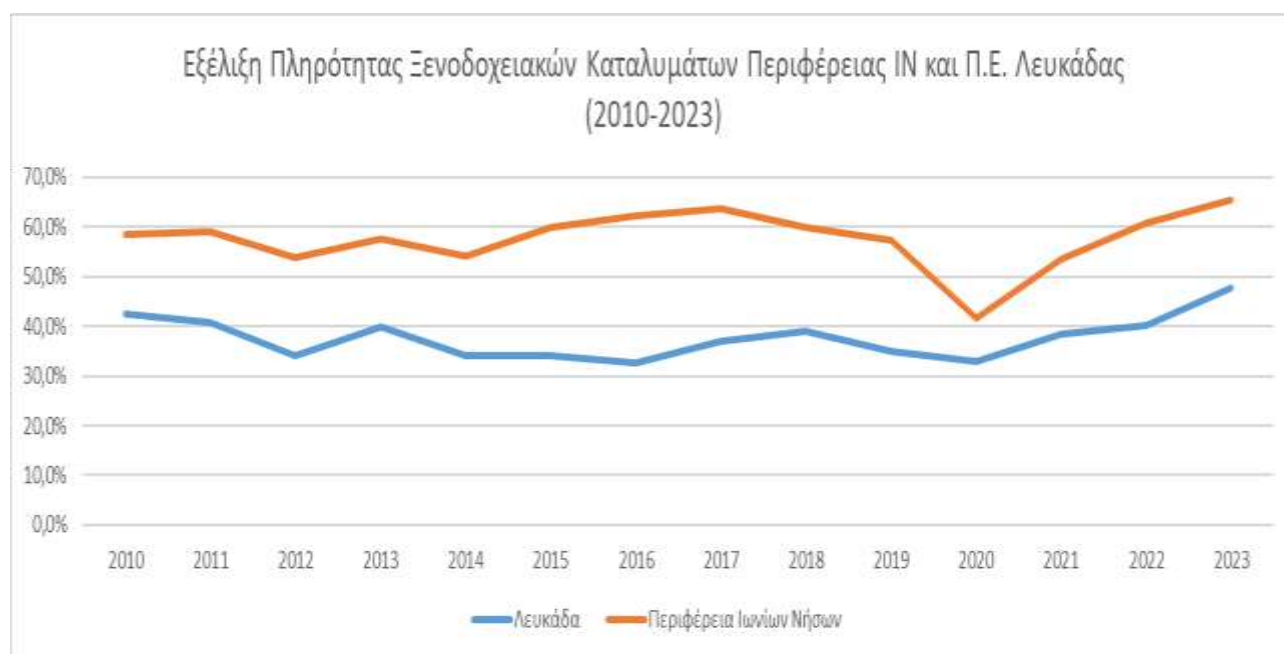

Συγκριτικά με τα υπόλοιπα νησιά της Περιφέρειας, οι διανυκτερεύσεις στη Λευκάδα αποτελούν μόλις το 4% των συνολικών, με την Π.Ε. Κέρκυρας να καταλαμβάνει το 53% των συνολικών διανυκτερεύσεων.

Διάγραμμα 2 Ποσοστιαία κατανομή των διανυκτερεύσεων σε ξενοδοχειακά καταλύματα στην Περιφέρεια Ιονίων Νήσων ανά



Περιφερειακή Ενότητα (2023)

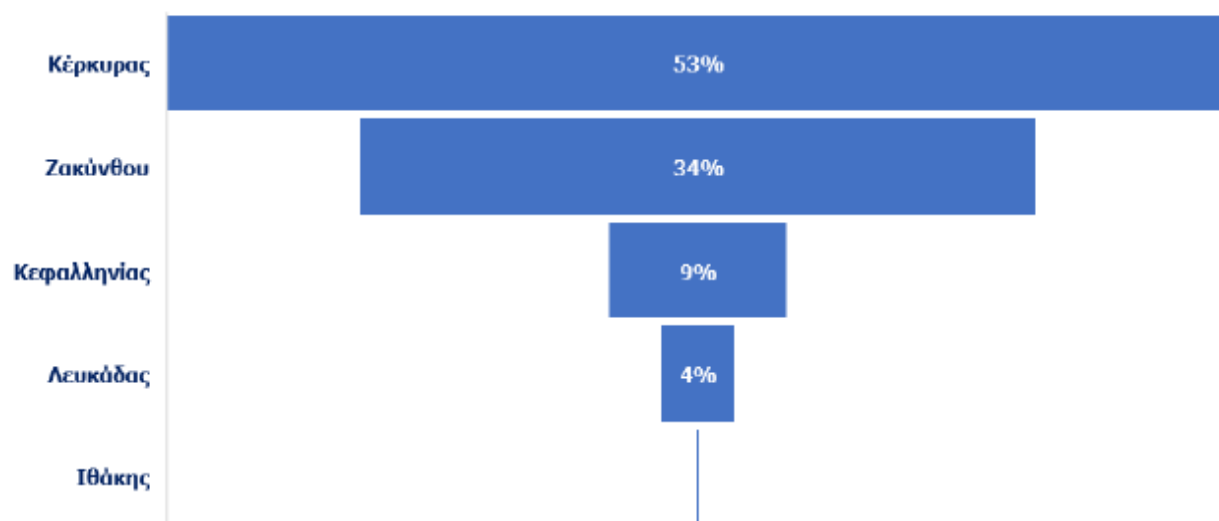

Πηγή: INSETE Intelligence, 2024

Όσον αφορά το ξενοδοχειακό δυναμικό της Λευκάδας, παρακάτω παρουσιάζεται το ξενοδοχειακό δυναμικό της Λευκάδας, αλλά και το συνολικό ξενοδοχειακό δυναμικό της Περιφέρειας.

Πίνακας 13 Ξενοδοχειακό δυναμικό στη Λευκάδα και την ΠΙΝ βάσει αστεριών (2023)

Περιοχή		5*	4*	3*	2*	1*
Λευκάδα	Μονάδες	2	11	31	55	5
	Οικισμοί	247	401	948	1338	109
	Θέσεις	504	809	1935	2576	209
Περιφέρεια ΙΝ	Μονάδες	81	178	284	401	71
	Οικισμοί	11.945	14.191	13.806	12.010	1.482
	Θέσεις	24.747	28.511	27.497	23.345	2.898

Επιπρόσθετα με τα ξενοδοχεία της Λευκάδας, στην Π.Ε. Λευκάδας εντοπίζονται 1 ξενοδοχείο 4*, με 50 δωμάτια και 100 κλίνες και 1 ξενοδοχείο 3* με 29 δωμάτια και 49 κλίνες εντοπίζονται στο Μεγανήσι.

Παρακάτω παρουσιάζεται ποσοστιαία το ξενοδοχειακό δυναμικό ανά Περιφερειακή Ενότητα των Ιονίων Νήσων, με τη Λευκάδα να καταλαμβάνει το 6% του δυναμικού με 106 μονάδες, 3.122 δωμάτια και 6.182 κλίνες.

Διάγραμμα 1 Ξενοδοχειακό Δυναμικό ανά Περιφερειακή Ενότητα της Περιφέρειας Ιονίων Νήσων, 2023



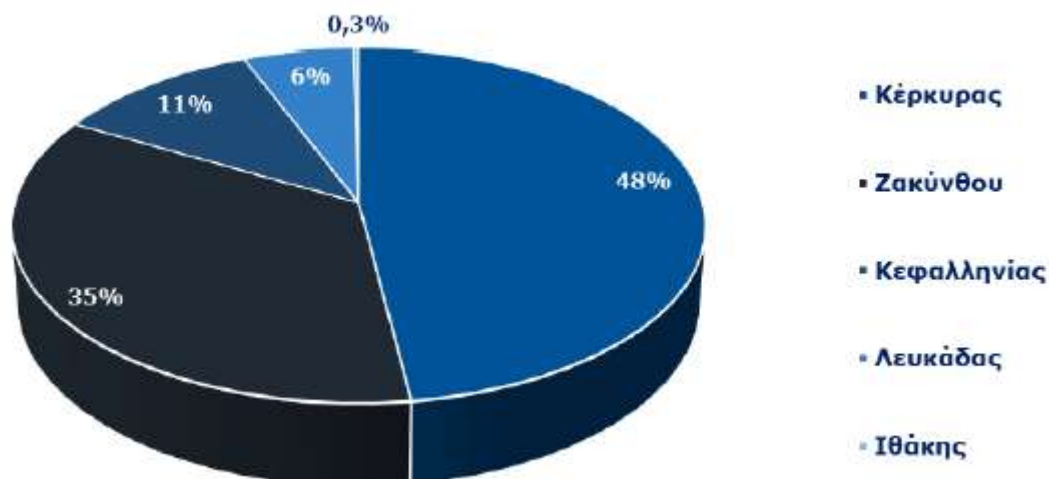

Πηγή: INSETTE Intelligence, 2024

Αυξημένες παρουσιάζονται και οι αφίξεις και διανυκτερεύσεις σε καταλύματα σύντομης διαμονής, με την καλύτερη χρονιά να κρίνεται το 2022 για τα στοιχεία αλλοδαπών και το 2023 για τους ημεδαπούς επισκέπτες. Η αύξηση είναι ραγδαία τα τελευταία έτη με 102.969 διανυκτερεύσεις αλλοδαπών το 2020 και 804.680 διανυκτερεύσεις για το 2023.

Πίνακας 14 Στοιχεία αφίξεων και διανυκτερεύσεων σε καταλύματα σύντομης διαμονής, 2020-2023

Περιοχή		2020	2021	2022	2023
Λευκάδα	Αφίξεις αλλοδαπών	11.326	37.040	120.647	88.086
	Αφίξεις ημεδαπών	16.622	20.405	24.773	26.054
	Διανυκτερεύσεις αλλοδαπών	102.969	353.169	1.049.102	804.680
	Διανυκτερεύσεις ημεδαπών	130.450	169.722	183.876	206.312
Περιφέρεια ΙΝ	Αφίξεις αλλοδαπών	126.876	331.812	596.336	704.223
	Αφίξεις ημεδαπών	29.665	32.184	36.818	57.424
	Διανυκτερεύσεις αλλοδαπών	930.998	2.196.233	4.091.957	5.455.319
	Διανυκτερεύσεις ημεδαπών	193.859	219.538	250.276	374.721

Για το 2023, οι μονάδες βραχυχρόνιας μίσθωσης ανήλθαν σε 5.059 για τη Λευκάδα, με 9.921 δωμάτια και 23.172 κλίνες, όπως παρουσιάζεται και στον παρακάτω πίνακα.

Πίνακας 15 Δυναμικό καταλυμάτων βραχυχρόνιας μίσθωσης στην Περιφέρεια Ιονίων Νήσων ανά Περιφερειακή Ενότητα (2023)

Περιφερειακή Ενότητα	Μονάδες	Δωμάτια	Κλίνες	Δωμάτια/Κλίνες	Κλίνες/Μονάδες
Κέρκυρα	14.945	28.834	64.653	1,9	4,3
Ζακύνθου	5.591	11.225	26.894	2	4,8
Κεφαλονιάς	6.135	11.632	26.334	1,9	4,3
Λευκάδας	5.059	9.921	23.172	2	4,6



Ιθάκης	402	727	1.638	1,8	4,1
Σύνολο	32.132	62.339	142.691	1,9	4,4

Πηγή: INSETE Intelligence, 2024

Συγκριτικά με τις λοιπές Περιφερειακές Ενότητες των Ιονίων Νήσων, η Ενότητα Λευκάδας διαθέτει το 16% των κλινών της Περιφέρειας.

Διάγραμμα 2 Ποσοστιαία κατανομή των θέσεων κάμπινγκ στην Περιφέρεια Ιονίων Νήσων ανά Περιφερειακή Ενότητα (2023)

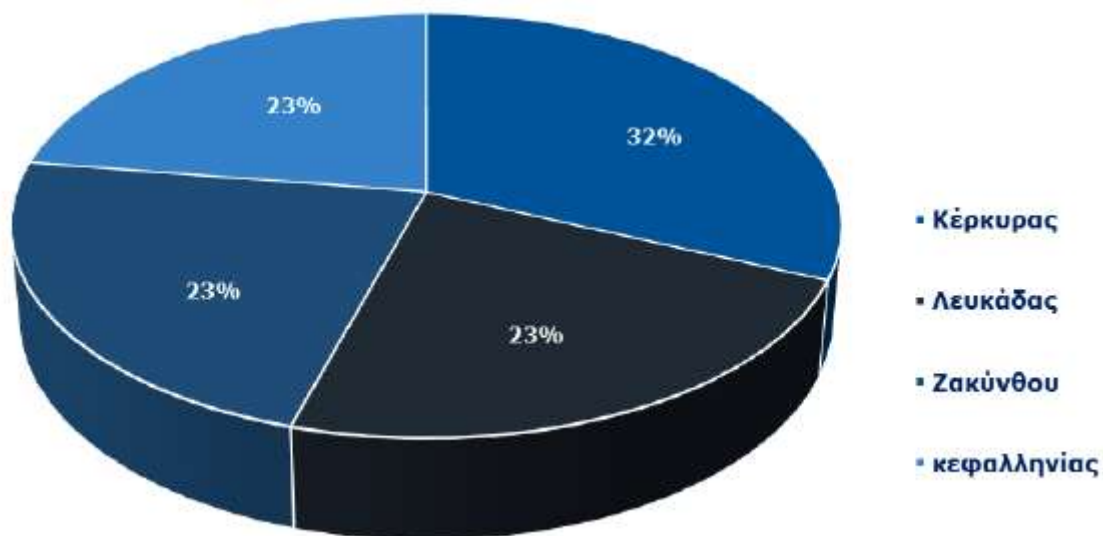

Πηγή: INSETE Intelligence, 2024

Ακολουθώντας τα στοιχεία διανυκτερεύσεων και αφίξεων επισκεπτών, η μεγαλύτερη κινητικότητα και τουριστική προσέλκυση σημειώνεται στα λιμάνια της Κέρκυρας, όπου καταγράφεται το 42% των συνολικών διακινηθέντων εσωτερικού, με τη Λευκάδα να κατέχει το 8%.

Διάγραμμα 3 Ποσοστιαία κατανομή των διακινηθέντων εσωτερικού στα λιμάνια της Περιφέρειας Ιονίων Νήσων ανά Περιφερειακή Ενότητα (2023)



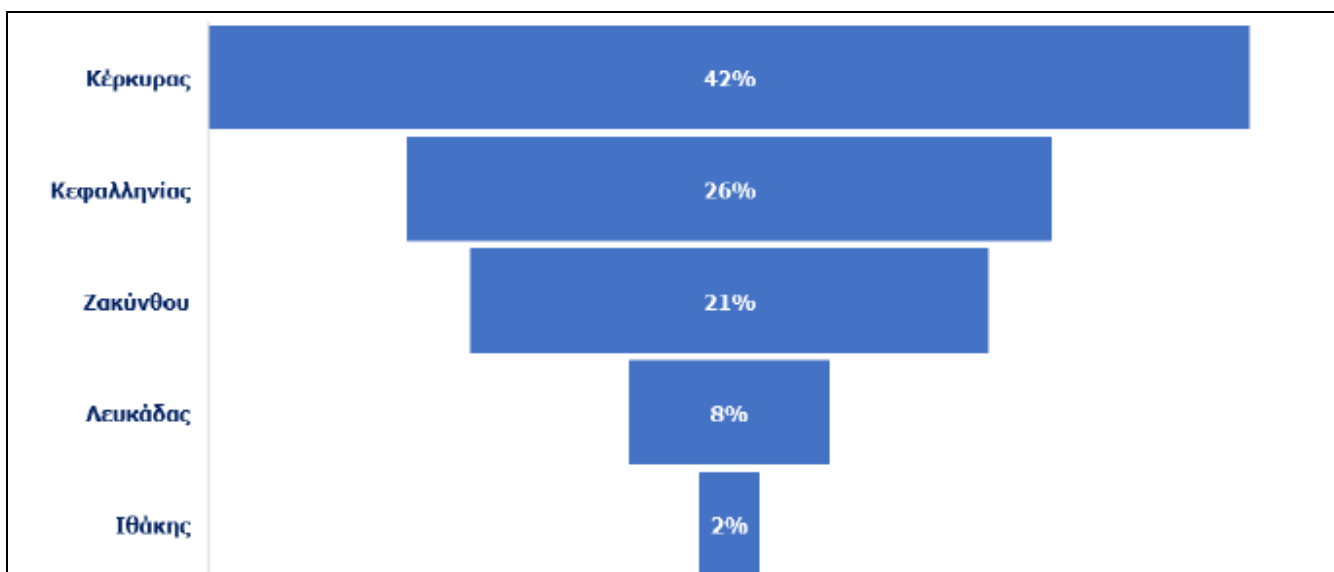

Πηγή: INSETE Intelligence, 2024

Φυσικά, για τα στοιχεία αυτά οφείλεται η δυνατότητα οδικής προσέλευσης στο νησί της Λευκάδας. Εξετάζοντας τα υπόλοιπα λιμάνια του Δήμου, σημαντική αύξηση παρατηρείται τόσο στο Νυδρί με αύξηση 69% στο σύνολο διακινηθέντων, όσο και στη Βασιλική με 47%.

Πίνακας 16 Εξέλιξη διακινηθέντων επιβατών στα λιμάνια της Λευκάδας (2013-2023)

Λιμάνι	ΔΙΑΚΙΝΗΘΕΝΤΕΣ ΚΑΤΑ ΤΗΝ ΑΠΟΒΙΒΑΣΗ (ΚΑΤΑΠΛΟΙ)			ΔΙΑΚΙΝΗΘΕΝΤΕΣ ΚΑΤΑ ΤΗΝ ΕΠΙΒΙΒΑΣΗ (ΑΠΟΠΛΟΙ)			ΣΥΝΟΛΑ ΔΙΑΚΙΝΗΘΕΝΤΩΝ		
	ΕΠΙΒΑΤΕΣ ΜΕ Ε/Γ - Ο/Γ								
	2023	2013	Μεταβολή	2023	2013	Μεταβολή	2023	2013	Μεταβολή
Βασιλική	43770	31109	41%	50382	32979	53%	94152	64088	47%
Λευκάδα	3748	7065	-93%	3492	8020	-56%	7240	15085	-52%
Μεγανήσι	82970	56496	1074%	88099	55320	59%	171069	111816	53%
Νυδρί	88468	50651	75%	83660	50953	64%	172128	101604	69%

Πηγή: ΕΛ.ΣΤΑΤ



Γ.1.4. - ΧΩΡΙΚΑ & ΠΕΡΙΒΑΛΛΟΝΤΙΚΑ ΧΑΡΑΚΤΗΡΙΣΤΙΚΑ -ΠΟΡΟΙ

*Ενδεικτικά: συνοπτική περιγραφή των χαρακτηριστικών της περιοχής παρέμβασης καθώς και της ένταξής της στην ευρύτερη περιοχή με αναφορά στο περιβάλλον & ζητήματα σχετιζόμενα με την **κλιματική αλλαγή**, στα χαρακτηριστικά του δομημένου χώρου, στην οργάνωση του μεταφορικού δικτύου κλπ δικτύων υποδομών, στις κοινωνικές υποδομές, καθώς και σε πολιτιστικούς, περιβαλλοντικούς κ.ά. πόρους κλπ*

Εντοπισμός των κυριότερων σχετικών ιδιαιτεροτήτων ή προβλημάτων, χαρακτηριστικών και δυνατοτήτων που εντοπίζονται στην Περιοχή Παρέμβασης

Γ.1.4.1 Χωρικά Χαρακτηριστικά

Η απόφαση για τη μεταφορά της πρωτεύουσας της Λευκάδας από το οχυρωμένο φρούριο της Αγίας Μαύρας στη σημερινή της θέση, στην πεδιάδα της Αμαξικής πάρθηκε το 1684 από τον Ενετό στρατηγό Μοροζίνι, παρά τις ανθυγιεινές συνθήκες που επικρατούσαν στην περιοχή (ελώδη εδάφη) (Σκλαβενίτη 2018). Η ενετική διοίκηση οδηγήθηκε σε αυτή την απόφαση όχι μόνο για λόγους αμυντικούς, αλλά κυρίως με στόχο τον ευκολότερο έλεγχο των κατοίκων, οι οποίοι αναγκάζονται σταδιακά να εγκαταλείψουν την ενασχόλησή τους με το εμπόριο και τη ναυτιλία και να στραφούν κατά κύριο λόγο στη γεωργία και την αλιεία. Την ίδια περίοδο εξάλλου φυτεύεται στην πεδιάδα της Αμαξικής, ο ελαιώνας που σώζεται σε μεγάλη έκταση έως σήμερα, παρά τις μεταγενέστερες αλλοιώσεις που έχει υποστεί.

Έκτοτε διαμορφώνεται το ιστορικό κέντρο της πόλης με κεντρικό άξονα οργάνωσης το σημερινό δρόμο της αγοράς, που διασχίζει τον πυκνό πολεοδομικό ιστό με κατεύθυνση Βορρά Νότου. Συντελείται έτσι η μετάβαση από τη σαφώς οριοθετημένη χωρική ενότητα του φρουρίου, στην ανοιχτή πόλη που ορίζεται από φυσικά στοιχεία, το υδάτινο όριο της λιμνοθάλασσας και το πράσινο της αγροτικής γης του Ελαιώνα, σε μια σαφή διαφοροποίηση των σχέσεων πόλης-υπαιθρου. Ο πεζόδρομος της αγοράς, αποτελεί προέκταση του οδικού άξονα της Αμαξικής, από τον οποίο πραγματοποιείται η είσοδος στο νησί, και ακολουθεί τη χάραξη του παλαιού υδραγωγείου, που κατασκευάστηκε επί Τουρκοκρατίας για την ύδρευση του Φρουρίου της Αγίας Μαύρας.

Η πρώτη επέκταση του ιστορικού κέντρου πραγματοποιήθηκε μετά τον μεγάλο σεισμό του 1948 και περιλαμβάνει τις συνοικίες της Νεάπολης και του Μπέη, στις οποίες η πυκνότητα των κατασκευών και η αναλογία των υπαιθρίων χώρων, διαφοροποιείται αισθητά σε σχέση με την πυκνή οργάνωση του κέντρου.

Η δεύτερη επέκταση της πόλης πραγματοποιείται το 1989 με την έγκριση και δημοσίευση του Γενικού Πολεοδομικού Σχεδίου της πόλης, σύμφωνα με το οποίο εντάσσονται στα θεσμοθετημένα όριά της, πυκνοδομημένες, αραιοδομημένες και αδόμητες εκτάσεις.

Όσον αφορά τα διάφορα πολεοδομικά σχέδια, σημειώνεται ότι το Γ.Π.Σ. (ΦΕΚ 405 Δ/16.06.1989), αναδημοσιεύτηκε το 1993 (ΦΕΚ 838 Δ/27.10.1993), και τροποποιήθηκε τελευταία φορά το 1997 (ΦΕΚ 678 Δ/01.08.1997), ενώ η Πολεοδομική Μελέτη Επέκτασης Αναθεώρησης (Π.Μ.Ε.Α.) Λευκάδα-Νυδρί ξεκίνησε το 1984. Η πολεοδομική μελέτη σε ότι αφορά την πόλη της Λευκάδας ολοκληρώθηκε το 1990 (Φεκ 517/Δ/ 21.09.1990). Το 1990 επίσης, έγινε αναθεώρηση του εγκεκριμένου ρυμοτομικού σχεδίου της περιοχής του δήμου Λευκάδας, ένταξη στο σχέδιο προϋφιστάμενου οικισμού του 1923 οικισμού του ίδιου δήμου και καθορισμός όρων και περιορισμών δόμησης (ΦΕΚ 95 Δ/05.02.1992 και ΦΕΚ 581 Δ/16.06.1992 για διορθώσεις σφαλμάτων) (Ζαβιτσάνου, 2008) Σε ότι αφορά τις εκτός σχεδίου περιοχές, η δόμηση καθορίζεται στη βάση του Π.Δ./24-05-1985 (Φεκ 270/Δ/1985) με τις ισχύουσες μεταγενέστερες τροποποιήσεις αυτού (Σκλαβενίτη 2018).

Σημαντικές προβλέψεις του Γενικού Πολεοδομικού Σχεδίου της πόλης συνιστούν:

- Η δημιουργία λιμανιού και μαρίνας νότια της πόλης. Το λιμάνι της Λευκάδας βρίσκεται στο βόρειο τμήμα της πόλης και είναι το λιμάνι με τη μεγαλύτερη επισκεψιμότητα και ζήτηση για ελλιμενισμό. Φιλοξενεί κυρίως επαγγελματικά και ιδιωτικά πλοία αναψυχής, μικρά σκάφη, αλιευτικά, καθώς και επιβατηγά δρομολογιακά πλοία. Η προσέγγιση στο λιμάνι Λευκάδας από Βορρά και από Νότο γίνεται μέσω στενού διαύλου. Βόρεια της πόλης, οι δύο όχθες του διαύλου ενώνονται με πλωτή γέφυρα, η



οποία μετατοπίζεται («ανοίγει») για τη διέλευση των σκαφών. Το λιμάνι διαθέτει υποδομές ύδρευσης, υδροδότησης σκαφών, αποκομιδής απορριμμάτων και καλό αγκυροβόλιο. Η Μαρίνα Λευκάδας βρίσκεται στην ανατολική πλευρά της Λευκάδας, κυριολεκτικά στην αγκαλιά της πόλης και ακριβώς δίπλα στο κεντρικό λιμάνι του νησιού. Η συνολική χωρητικότητα της μαρίνας είναι 620 σκάφη μήκους έως 45 m και βυθίσματος 4 m. Επίσης, υπάρχουν εγκαταστάσεις διαχείμασης για περίπου 280 σκάφη. Η μαρίνα προσφέρει μια πλήρη γκάμα τεχνικών υπηρεσιών. Διαθέτει εγκαταστάσεις διαχείμασης για περίπου 280 σκάφη, ενώ οι γερανοί (Travel Lift) 150t και 70t αλλά και ο 60t κινητός γερανός διευκολύνουν τους χειρισμούς καθέλκυσης και ανύψωσης.

- Η διαμόρφωση βιοτεχνικού πάρκου σε συνδυασμό με πάρκο υψηλού πρασίνου νοτιοανατολικά της πόλης, σε εκτός του πολεοδομικού σχεδίου περιοχή, που γειτνιάζει με την προτεινόμενη μαρίνα.
- Η χωροθέτηση υπεραστικού σταθμού λεωφορείων (ΚΤΕΛ), όπως επίσης του Νέου Διοικητηρίου στο ΝΑ τμήμα της πόλης, απέναντι από τη μαρίνα του νησιού, όπου παρατηρείται συγκέντρωση των διοικητικών υπηρεσιών. στην περιοχή.
- Η προστασία του περιβάλλοντος και η διαμόρφωση αστικού και περιαστικού πρασίνου (π.χ. προστασία και ανάδειξη του τοπίου ιδιαίτερου φυσικού κάλλους της Γύρας της περιοχής Αγίου Ιωάννη και του ελαιώνα της πόλης).
- Η ανάπτυξη τουριστικών δραστηριοτήτων σε εκτός πολεοδομικού σχεδίου περιοχές, γύρω από τη Λιμνοθάλασσα Παλιώνης και προς την παραλία Αγίου Ιωάννη, με θέσπιση Ζ.Ο.Ε. σε τμήμα της περιοχής της Γύρας.
- Περιορισμός στην περιοχή Αγίου Ιωάννη που δεν εντάσσεται στη Ζ.Ο.Ε. η τήρηση απόστασης 200μ από την παραλία.
- Η οριστική ζεύξη της Λευκάδας με γέφυρα που θα χωροθετηθεί νότια της πόλης και θα εξυπηρετεί ολόκληρο το νησί.

Κυρίαρχο χαρακτηριστικό της σημερινής εικόνας του πολεοδομικού ιστού, αποτελεί η επέκταση των δομημένων επιφανειών σε περιαστικές εκτάσεις, συχνά εκτός των περιοχών του Γ.Π.Σ. λόγω στροφής των κατοίκων του ιστορικού κέντρου προς τις επεκτάσεις της πρωτεύουσας, με αποτέλεσμα την έντονη οικοδομική δραστηριότητα εντός των επεκτάσεων. Επίσης, η τουριστική ανάπτυξη είχε ως αποτέλεσμα την αύξηση της ζήτησης για την κατασκευή καταλυμάτων σε περιοχές όπως η παραλιακή ζώνη στην περιοχή του Αγίου Ιωάννη και το νότιο όριο της Λιμνοθάλασσας της Παλιώνης και το εσωτερικό του Ελαιώνα.

Τονίζεται, ότι πέραν της θεσμοθετημένης ΖΟΕ ΦΕΚ (1096/18-12-97) σε τμήμα της περιοχής της Γύρας, όπως επίσης της καθορισμένης ζώνης απολύτου προστασίας Α' του Κάστρου της Αγίας Μαύρας (ΦΕΚ 1146/Β/15-9-2000 και ΦΕΚ 1061/Β/27-7-2005), δεν υφίσταται κάποιος επιπλέον περιορισμός που να αποτρέπει την εκτός σχεδίου δόμηση στα όρια της πόλης, προστατεύοντας την ευρύτερη περιοχή, η οποία χαρακτηρίζεται ως τοπίο ιδιαίτερου φυσικού κάλλους, συμπεριλαμβανομένου και του ελαιώνα (ΦΕΚ 865/Β/7-9-1974 και ΦΕΚ 77/Β/22-2-1982).

Από τη διερεύνηση της υφιστάμενης πολεοδομικής κατάστασης της περιοχής παρέμβασης, διαπιστώνονται τα εξής:

- Ο πολεοδομικός σχεδιασμός σε συνδυασμό με την τουριστική ανάπτυξη, τις οικονομικές συνθήκες και τις προτιμήσεις των κατοίκων προκάλεσε σημαντική αστική διάχυση από το κέντρο προς τις περιμετρικές περιοχές της παλιάς πόλης.
- Ο πυρήνας της πόλης, αλλά και το σύνολο των κεντρικών της λειτουργιών είναι βασισμένα σε ένα Πολεοδομικό Σχέδιο που σχεδιάστηκε να αντιμετωπίσει τις ανάγκες μιας πόλης με πολύ ηπιότερη



τουριστική ανάπτυξη.

- Οι βασικές χρήσεις γης της πόλης έχουν αναπτυχθεί, κυρίως, στην ευρύτερη περιοχή του κέντρου, συνεισφέροντας σημαντικά στην εμφάνιση σημαντικών κυκλοφοριακών προβλημάτων στην πόλη και κατά δεύτερο λόγο κατά μήκος των βασικών αξόνων σύνδεσης με την ενδοχώρα.
- Οι βασικές χρήσεις γης, δηλαδή το εμπόριο, τα γραφεία, η διοίκηση και η αναψυχή αναπτύσσονται στην παλιά πόλη και γύρω από αυτήν, ενώ περιφερειακά στα κέντρα των επιμέρους συνοικιών χωροθετούνται ορισμένες δραστηριότητες λιανικού εμπορίου. Αποτέλεσμα της παραπάνω κατάστασης είναι η σοβαρή επιβάρυνση του κέντρου της πόλης. Ειδικότερα, το εμπόριο και τα γραφεία / καταστήματα παροχής υπηρεσιών έχουν κυριαρχήσει στη ζώνη που εκτείνεται γραμμικά κατά μήκος της κεντρικής Αγοράς, της οδού 8ης Μεραρχίας και της οδού Γολέμη. Οι διοικητικές υπηρεσίες, πέρα από το Διοικητήριο, βρίσκονται διάσπαρτες στην ίδια ζώνη. Τα καταστήματα αναψυχής - τουρισμού βρίσκονται κυρίως στην αρχή της Κεντρικής Αγοράς. Ο παραλιακός άξονας φιλοξενεί και ξενοδοχειακά καταλύματα, στην είσοδο της πόλης.
- Η επέκταση της αναψυχής σε περιοχές κατοικίας έχει δημιουργήσει ήδη μια σειρά προβλημάτων όπως στη περιοχή της δυτικής παραλίας της παλιάς πόλης, ανάμεσα στα οποία το κυκλοφοριακό, ο θόρυβος και η ασφάλεια των κατοίκων.
- Στο τμήμα της παλιάς πόλης γύρω από την κεντρική αγορά, παρατηρείται μεγάλη συγκέντρωση χώρων αναψυχής και έλλειψη δημόσιου χώρου ως προς την κυκλοφορία και τη στάθμευση, τους κοινόχρηστους χώρους και τη λειτουργικότητα των δρόμων.
- Τόσο στην περίμετρο του ιστορικού τόπου όσο και στις περιμετρικές οδούς (οδός Σικελιανού, οδός Γολέμη), επικρατεί η κατάληψη των κοινόχρηστων χώρων, των πεζοδρομίων και των πεζοδρόμων από σταθμευμένα ιδιωτικά οχήματα, εμπορεύματα και τραπεζοκαθίσματα, που δεν αφήνουν τον απαιτούμενο χώρο προσπέλασης πεζών, ΑΜΕΑ, ποδηλάτων κλπ.
- Η κεντρική αγορά της πόλης της Λευκάδας μετατράπηκε σε πεζόδρομο μετά από σχετική μελέτη το 1989 – 1990. Ωστόσο, ο πεζόδρομος αντιστοιχεί σε δρόμο ήπιας κυκλοφορίας, δηλαδή δίδεται αφενός προτεραιότητα στην κίνηση των πεζών και αφετέρου εξασφαλίζεται η διέλευση οχημάτων με χαμηλή ταχύτητα για φορτοεκφόρτωση ή/και η στάθμευση.
- Η επέκταση της αναψυχής σε περιοχές κατοικίας έχει δημιουργήσει ήδη μια σειρά προβλημάτων όπως στη περιοχή της δυτικής παραλίας της παλιάς πόλης, ανάμεσα στα οποία το κυκλοφοριακό, ο θόρυβος και η ασφάλεια των κατοίκων.
- Στο τμήμα της παλιάς πόλης γύρω από την κεντρική αγορά, παρατηρείται μεγάλη συγκέντρωση χώρων αναψυχής και έλλειψη δημόσιου χώρου ως προς την κυκλοφορία και τη στάθμευση, τους κοινόχρηστους χώρους και τη λειτουργικότητα των δρόμων.
- Τόσο στην περίμετρο του ιστορικού τόπου όσο και στις περιμετρικές οδούς (οδός Σικελιανού, οδός Γολέμη), επικρατεί η κατάληψη των κοινόχρηστων χώρων, των πεζοδρομίων και των πεζοδρόμων από σταθμευμένα ιδιωτικά οχήματα, εμπορεύματα και τραπεζοκαθίσματα, που δεν αφήνουν τον απαιτούμενο χώρο προσπέλασης πεζών, ΑΜΕΑ, ποδηλάτων κλπ.
- Η κεντρική αγορά της πόλης της Λευκάδας μετατράπηκε σε πεζόδρομο μετά από σχετική μελέτη το 1989 – 1990. Ωστόσο, ο πεζόδρομος αντιστοιχεί σε δρόμο ήπιας κυκλοφορίας, δηλαδή δίδεται αφενός προτεραιότητα στην κίνηση των πεζών και αφετέρου εξασφαλίζεται η διέλευση οχημάτων με



χαμηλή ταχύτητα για φορτοεκφόρτωση ή/και η στάθμευση.

Χρήσεις γης

Χάρτης 4 Χρήσεις Γης στην πόλη της Λευκάδας

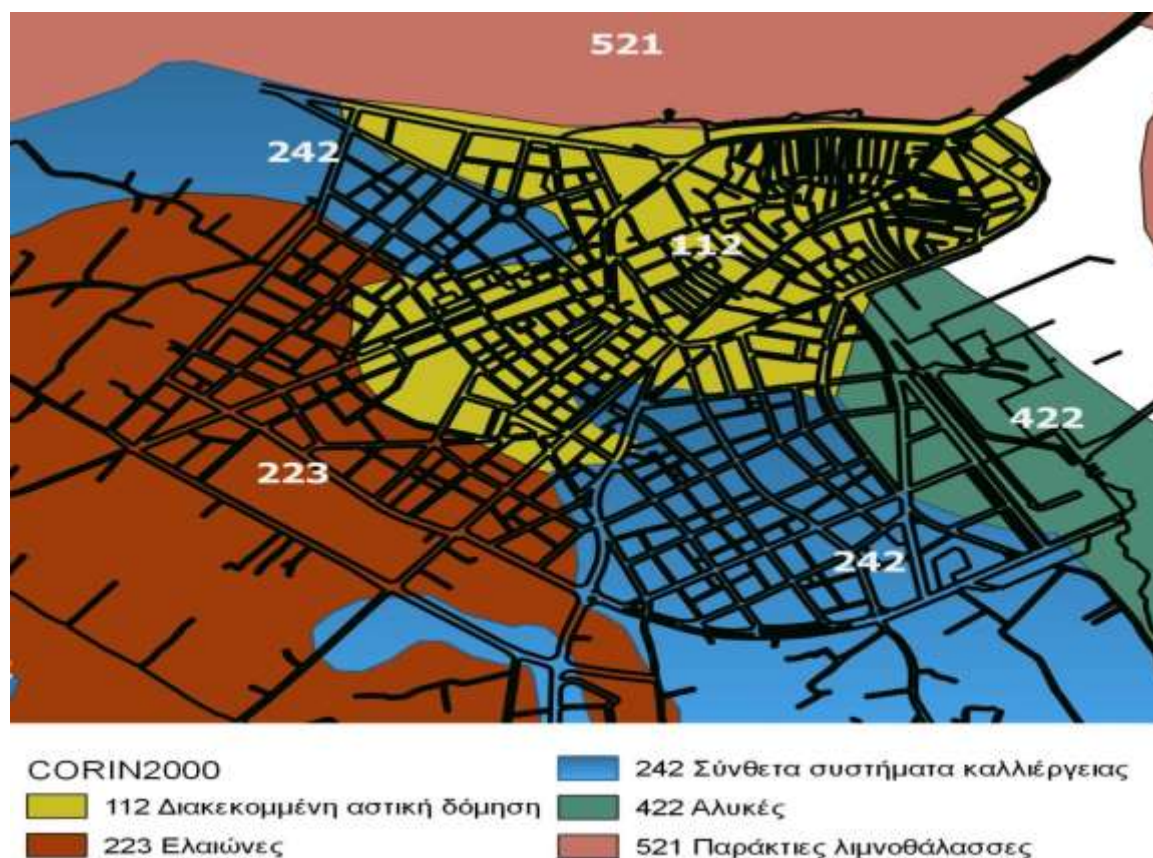

Υπερτοπική προσβασιμότητα της περιοχής παρέμβασης

Μια σειρά από μεγάλα έργα υποδομής που υλοποιήθηκαν τα προηγούμενα χρόνια στην ευρύτερη περιοχή, συνέβαλαν στο να διευκολυνθεί η πρόσβαση στη Λευκάδα από την ηπειρωτική Ελλάδα. Η λειτουργία της γέφυρας Ρίου-Αντιρρίου διευκολύνει σημαντικά τη σύνδεση του νησιού με την υπόλοιπη Ελλάδα καθώς και με το λιμάνι της Πάτρας που απέχει 170km. Η υποθαλάσσια σήραγγα Πρέβεζας-Ακτίου καθιστά εύκολη την πρόσβαση στο νησί από τη βορειοδυτική Ελλάδα, αλλά και από το λιμάνι της Ηγουμενίτσας, που απέχει 110km

Το νησί της Λευκάδας δεν διαθέτει αεροδρόμιο, εξυπηρετείται παρόλα αυτά από το διεθνές αεροδρόμιο του Ακτίου, που απέχει μόλις 18 χλμ. από την πόλη της Λευκάδας. Σε αυτό πραγματοποιούνται πτήσεις από και προς Κέρκυρα, Ζάκυνθο/Κεφαλλονιά και Σητεία και Αθήνα, ενώ τους καλοκαιρινούς μήνες χρησιμοποιείται συστηματικά για τη φιλοξενία πτήσεων charter (Air Berlin, Smart Wings, Thomas Cook Airlines, Thomsonfly κλπ.).

Η σύνδεση της Λευκάδας με τα γύρω νησιά πραγματοποιείται από το Νυδρί και τη Βασιλική με καθημερινά δρομολόγια για Μεγανήσι, Κεφαλονιά (Φισκάρδο), και Ιθάκη (Φρίκες). Η πρόσβαση των κατοίκων των δύο άλλων νησιών του Δήμου (Κάλαμος και Καστός) με τη



Λευκάδα, γίνεται οδικώς (μέσω Μύτικα). Υπάρχει και η θαλάσσια σύνδεση Λευκάδας με Κάλαμο. Επίσης συγκοινωνία πραγματοποιείται ακτοπλοϊκά για την σύνδεση μεταξύ Κεφαλονιάς, Κέρκυρας, Παξών, Λευκάδας, Μεγανησίου, Ζακύνθου.

Το υφιστάμενο οδικό δίκτυο του νησιού καλύπτει σχετικά ικανοποιητικά τις ανάγκες μετακίνησης κατοίκων και επισκεπτών από και προς την πόλη της Λευκάδας, εμφανίζει όμως ανάγκες βελτίωσης σε θέματα βατότητας, σήμανσης και ασφάλειας. Ως κύρια προβλήματα του καταγράφονται η διέλευση οδικών αξόνων μέσα από οικισμούς, το ανεπαρκές πλάτος των οδικών αξόνων, η μη ικανοποιητική κατάσταση του οδοστρώματος, τα ανεπαρκή γεωμετρικά χαρακτηριστικά της χάραξης των αξόνων, η ελλιπής σήμανση, η ανεπάρκεια φωτισμού έξω από τους οικισμούς, οι ελλείψεις στην κατασκευή τεχνικών έργων, και οι ελλείψεις στην υποδομή οδικής ασφάλειας, παρά τις βελτιώσεις που επιχειρήθηκαν έως σήμερα. Σημαντικά επίσης προβλήματα παρουσιάζονται σε κομβικούς οικισμούς ή στα αστικά κέντρα όπου δεν υπάρχουν παρακαμπτήριες οδοί και στα δημοτικά δίκτυα λόγω της πολεοδομικά ανοργάνωτης διάρθρωσης.

Κυκλοφοριακή οργάνωση και βιώσιμη αστική κινητικότητα εντός της περιοχής παρέμβασης

Από την πόλη διέρχονται ή καταλήγουν οι οδικοί άξονες που την συνδέουν με την ευρύτερη περιφέρεια, τους όμορους νομούς, καθώς και με τις επαρχίες της ενδοχώρας του νομού Λευκάδας.

Αυτοί διατάσσονται ακτινωτά, όπως φαίνεται και στον παρακάτω Χάρτη.

Χάρτης 5 Μετακινήσεις εργαζομένων για λόγους εργασίας (2011)

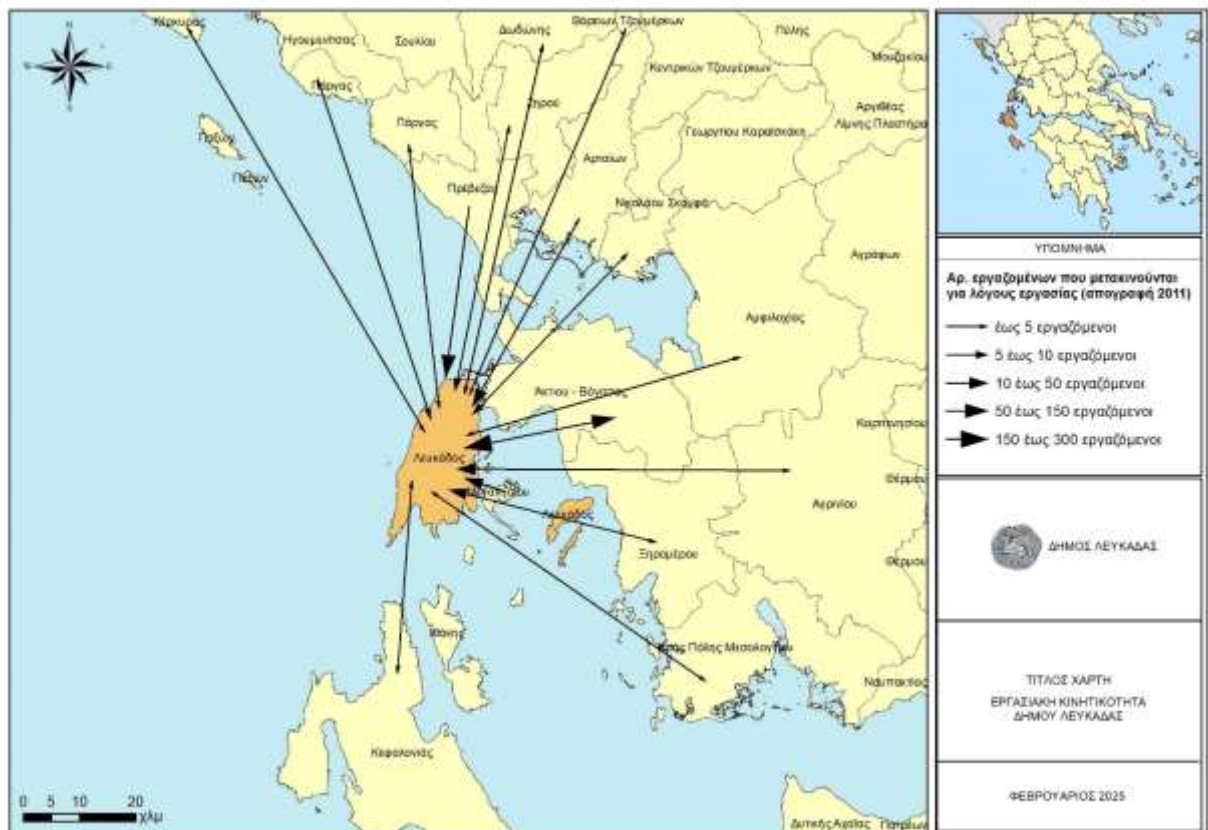

Οι μετακινήσεις εκτός πόλης πραγματοποιούνται είτε με Ι.Χ. , είτε με οχήματα δημόσιας χρήσης TAXI - ΚΤΕΛ. Οι στάσεις των TAXI βρίσκονται επί του περιφερειακού δακτυλίου της παλιάς πόλης, ενώ ο



τερματικός σταθμός του ΚΤΕΛ βρίσκεται στα εξωτερικά όρια του σχεδίου πόλης και γειτνιάζει με δημοτικό χώρο στάθμευσης πολλών θέσεων προσφέροντας εύκολη πρόσβαση στους επιβάτες.

Η προσπελασιμότητα των εισόδων εξόδων της πόλης είναι άμεση μέσω της υφιστάμενης κυκλοφοριακής οργάνωσης του οδικού δικτύου της περιοχής παρέμβασης. Ο φόρτος της κυκλοφορίας συγκεντρώνεται στον άξονα της Επαρχιακής Οδού προς Νυδρί και στις οδούς Γολέμη, 8ης Μεραρχίας, και Αναπαύσεως, δηλαδή υπάρχει ανισοκατανομή του φόρτου στο οδικό δίκτυο παρουσιάζοντας προβλήματα κυκλοφοριακής συμφόρησης κατά την διάρκεια της τουριστικής κυρίως περιόδου.

Συμπερασματικά, η προσπελασιμότητα, από και προς τις περιοχές κατοικίας και τις λοιπές δραστηριότητες κρίνεται επαρκής και θα βελτιωθεί περαιτέρω με την ολοκλήρωση του οδικού δικτύου, την προώθηση των εναλλακτικών μέσων μετακίνησης και την δραστική αναθεώρηση της διαχείρισης της στάθμευσης.

Προβλήματα κυκλοφορίας και στάθμευσης

Οι υφιστάμενοι διαθέσιμοι χώροι, είτε αυτοί είναι παρά την οδό, είτε εκτός οδού επαρκούν ως χώροι στάθμευσης των κατοίκων και των εργαζομένων την χειμερινή περίοδο.

Υπάρχει αύξηση ζήτησης στάθμευσης τους καλοκαιρινούς μήνες, ειδικά κατά τις πρωινές ώρες (10-12 π.μ.) στη περιοχή της παλιάς πόλης και του Αγ. Μηνά. Το φαινόμενο επαναλαμβάνεται κατά τις βραδινές ώρες (9.00 -12.00 μ.μ.) στη περιοχή της παραλίας, η οποία μετατρέπεται σε ένα τεράστιο πάρκινγκ.

Την καλοκαιρινή περίοδο οι εισερχόμενοι για αγορές και άλλοι επισκέπτες δεν βρίσκουν θέσεις για προσωρινή στάθμευση με αποτέλεσμα την αυξημένη παράνομη στάθμευση, η οποία παρακωλύει και την κυκλοφορία.

Σύμφωνα με το ΣΒΑΚ Λευκάδας, το ποσοστό θέσεων στάθμευσης ανά ΙΧ είναι μικρότερο του 25 % στις πυκνοδομημένες περιοχές. Είναι πρόδηλο ότι το πρόβλημα στάθμευσης στο κέντρο της πόλης είναι κεφαλαιώδες και χρήζει ιδιαίτερης αντιμετώπισης, αλλά και στις περιφερειακές οικιστικές ενότητες, ιδιαίτερα με την σημαντική αυξητική τάση πληθυσμού που παρουσιάζουν.

Σύμφωνα με τα κυκλοφοριακά και τα γεωμετρικά στοιχεία των βασικών οδών, λαμβάνοντας υπόψη την κυκλοφοριακή μελέτη της Λευκάδας αλλά και την επικρατούσα αντίληψη των συνηθέστερων χρηστών του οδικού δικτύου (μόνιμοι κάτοικοι), έγινε η ιεράρχηση των οδών στην σημερινή κυκλοφοριακή πραγματικότητα, ως ακολούθως:

Πρωτεύουσες αρτηρίες:

- Εθνική Οδός Αμφιλοχία-Λευκάδα
- Επαρχιακή οδός Λευκάδα –Νυδρί
- Ηρώων Πολυτεχνείου -Οδός Γολέμη

Οι πρωτεύουσες αρτηρίες της πόλης φορούν μετακινήσεις μεγάλου μήκους, με μεγάλες ταχύτητες και υψηλούς κυκλοφοριακούς φόρτους. Η αξονική διάταξη Βορρά – Νότου των οδών που συνθέτουν το πρωτεύον οδικό δίκτυο κρίνεται ικανοποιητική ως προς τον σκοπό που καλείται να εξυπηρετήσουν, παρουσιάζουν όμως μειωμένα γεωμετρικά χαρακτηριστικά, ιδιαίτερα στο τμήμα που διέρχεται από τον αστικό ιστό.

Δευτερεύουσες αρτηρίες:

- Πεφανερωμένης



- Καραβέλα
- Ι. Γαζή
- Οδός Α. Σικελιανού
- Ευσταθίου Ζάκα - Αναπαύσεως
- Δρόμος Γύρας
- Επαρχιακή οδός Λευκάδα – Καρυά
- 8ης Μεραρχίας
- Οδός Φιλόσοφων
- Οδός Φλογαΐτη

Οι δευτερεύουσες αρτηρίες αποτελούν συμπλήρωση του συστήματος πρωτευουσών αρτηριών, εξυπηρετούν διαμπερείς μετακινήσεις μεγάλου και μεσαίου μήκους με σχετικά υψηλά γεωμετρικά και λειτουργικά χαρακτηριστικά. Η ακτινωτή διάταξη του δευτερεύοντος οδικού δικτύου, καλύπτει σε ικανοποιητικό βαθμό όλο το εύρος της περιοχής μελέτης και εξυπηρετεί τόσο τις διαμπερείς μετακινήσεις όσο και την σύνδεση του υπόλοιπου δικτύου με το πρωτεύων.

Συλλεκτήριες Οδοί:

- Υποσμηναγού Αθ. Κατωπόδη
- Καποδιστρίου
- Κένεντυ
- Βαλαωρίτη
- Λ. Βύρωνος
- Αλ. Παναγούλη
- Α. Τζεβελέκη
- Διονυσίου Ζαμπέλη

Οι συλλεκτήριες οδοί αφορούν τη διοχέτευση της κυκλοφορίας από τις αρτηρίες στις περιοχές προορισμού και αντίστροφα, μέτριες ταχύτητες, πρόσβαση σε παράπλευρες χρήσεις γης. Οι υφιστάμενες συλλεκτήριες οδοί ικανοποιούν τις ανάγκες μετάβασης από και προς το τοπικό οδικό δίκτυο στο μεγαλύτερο τμήμα της πόλης, με εξαίρεση την περιοχή των Βαρδανίων και Περιβολίων, πρόβλημα που θα επιλυθεί με την ολοκλήρωση των διανοίξεων των οδών που προβλέπονται στο σχέδιο και κυρίως της περιφερικής οδού των Βαρδανίων.

Τοπικές οδοί:

Όλες οι υπόλοιπες οδοί της πόλης είναι τοπικής σημασίας και χρησιμοποιούνται από τους μόνιμους κατοίκους για την πρόσβαση στο χώρο κατοικίας ή εργασίας τους.



Οι τοπικές οδοί αφορούν την άμεση πρόσβαση σε περιοχές κατοικίας, με μικρές ταχύτητες και ενίσχυση των λειτουργιών γειτονιάς. Το τοπικό οδικό δίκτυο κρίνεται πλήρες με την προϋπόθεση της ολοκλήρωσης των προβλεπόμενων διανοίξεων και της υλοποίησης των καθορισμένων από το σχέδιο πόλης πεζοδρόμων.

Οι βασικές πύλες εισόδου / εξόδου στην πόλη είναι:

- η Πεφανερωμένης νοτιοδυτικά,
- η Αναπαύσεως από νότια,
- η Επαρχιακή Οδός Λευκάδας-Νυδρίου από νοτιοανατολικά και
- η Εθνική Οδός προς Βορρά.

Σε γενικές γραμμές η πολεοδομική διάταξη της πόλης της Λευκάδας χαρακτηρίζεται από δύο δακτύλιους. Ο εσωτερικός (μικρός) δακτύλιος περιμετρικά της παλιάς πόλης και ο εξωτερικός (μεγάλος) δακτύλιος που οριοθετείται από τις οδούς Φλογαΐτη, Φιλοσόφων και την οδό Πεφανερωμένης και μελλοντικά την περιφερειακή οδό Βαρδανίων, όταν αυτή διανοιχτεί. Σε ορισμένα σημεία του, οι δρόμοι στο μεγάλο δακτύλιο δεν είναι πλήρως διαμορφωμένοι. Σε αρκετές από τις κύριες διασταυρώσεις δεν έχει κυκλοφοριακή διαμόρφωση. Σαν αποτέλεσμα ο μεγάλος δακτύλιος υπο-χρησιμοποιείται, ενώ θα μπορούσε να αποτελέσει σημαντική περιφερειακή παρακαμπτήρια διαδρομή, που θα ανακούφιζε το κέντρο της πόλης.

Όπως φαίνεται από τον παρακάτω χάρτη, οι κόμβοι που παρουσιάζουν την μεγαλύτερη φόρτιση, ισοδύναμη μάλιστα είναι του Αγίου μνηά και της Αστυνομίας.

Χάρτης 6 Κόμβοι με μεγάλη κυκλοφοριακή φόρτιση στην πόλη της Λευκάδας



Η αυξημένη αυτή κυκλοφορία σε συνδυασμό της ανεπάρκειας θέσεων στάθμευσης δημιουργεί σημαντικό κυκλοφοριακό πρόβλημα. Επίσης, από την επεξεργασία των στοιχείων της τροχαία, προκύπτει ότι ο κόμβος με τα περισσότερα τροχαία ατυχήματα είναι η συμβολή των οδών Ιωάννη Γαζή, Ηρώων πολυτεχνείου και Φίλιππα Πανάγου. Ακόμα εντός πόλεως αυξημένο αριθμό ατυχημάτων έχουμε στις οδούς 8ης Μεραρχίας, Φιλοσόφων, Πεφανερωμένης, Καραβέλα, Αντωνίου Τζεβελέκη και Αναπαύσεως. Τα τμήματα του οδικού δικτύου στα οποία παρουσιάζεται αυξημένη κίνηση οχημάτων είναι τα εξής:

- Κόμβος Αγ. Μηνά.
- Οδός Καραβέλλα.
- Οδός Στράτου Τσέγιου – Ηρώων Πολυτεχνείου.
- Οδός Αρακλειώτη και οδός Καρούσου Τζαβαλά.
- Κόμβος Αστυνομίας.
- Οδός Θεοδώρου Στράτου και Πλατεία Ζαμπελίων. Παρουσιάζεται αυξημένη κίνηση λόγω του παρκάριατος.
- Μικρός δακτύλιος πέριξ του ιστορικού κέντρου της Λευκάδας. Παρουσιάζεται μεγάλη κίνηση και πρόβλημα από την παράνομη στάθμευση αλλά και την εκτεταμένη κατάληψη χώρου από τα παρακείμενα καταστήματα υγειονομικού ενδιαφέροντος.
- Κόμβος Αγ. Μηνά. Στάση ΚΤΕΛ που επιβαρύνει περισσότερο την ήδη μεγάλη κίνηση στον κόμβο του Αγ Μηνά. Υπάρχει εκτεταμένη κατάληψη χώρου από τα παρακείμενα καταστήματα υγειονομικού ενδιαφέροντος. Ενδεικτικά σημειώνεται η τοποθέτηση τραπεζοκαθισμάτων επι του διαδρόμου κίνησης τυφλών.

Οι κυριότεροι κόμβοι που παρουσιάζουν υψηλούς φόρτους και προβληματική κυκλοφοριακή λειτουργία σε συνδυασμό με υψηλούς δείκτες κινδύνου τροχαίων ατυχημάτων και άρα χρήζουν ανακατασκευής με την υλοποίηση της εφαρμογής κυκλικών κόμβων κίνησης είναι:

- Κόμβος στη συμβολή των οδών Φιλοσόφων και Επαρχιακής οδού Λευκάδα-Νυδρί
- Κόμβος στη συμβολή των οδών Επαρχιακής οδού Λευκάδα Βασιλικής και Επαρχιακής οδού Λευκάδα-Νυδρί (στη θέση καταστήματος Κωτσόβολος).
- Κόμβος στη συμβολή των οδών Καραβέλα και Επαρχιακής οδού Λευκάδα-Νυδρί (περιοχή Καλιγώνι)
- Κόμβος στη συμβολή των οδών Αναπαύσεως και Επαρχιακής οδός Λευκάδας - Απόλλαινας
- Κόμβος στη συμβολή Επαρχιακής οδού Λευκάδα-Νυδρί και Επαρχιακής οδός Λευκάδας - Καρυά
- Κόμβος στη συμβολή των οδών Εθνικής Αντιστάσεως-Κατωπόδη και Ι. Γαζή

Εναλλακτική μετακίνηση, ποδήλατο-πεζή

Οι κάτοικοι αλλά και οι επισκέπτες της Λευκάδας, ειδικά το καλοκαίρι, μετακινούνται περισσότερο με Ι.Χ. και λιγότερο με τα πόδια με μια αναλογία 40/130. Στη Λευκάδα ωστόσο στη παλιά πόλη υπάρχει η πεζοδρόμηση της Κεντρικής Αγοράς και η πεζή μετακίνηση δεν συναντά σημαντικά εμπόδια, καθώς λειτουργεί σαν πεζόδρομος. Στην περιοχή του παραδοσιακού τομέα της πόλης παρατηρούνται σημαντικές ροές πεζών από και προς συγκεκριμένες χρήσεις (π.χ. διοίκηση, εμπόριο, αγορές, αναψυχή). Ενδεικτικό της ζήτησης για πεζή μετακίνηση είναι η μεγάλη κίνηση των πεζών που παρατηρείται στη ζώνη της πεζοδρομούμενης παλιάς πόλης, αλλά και της παραλιακής ζώνης ιδίως όταν αυτές πεζοδρομούνται κατά τη διάρκεια της θερινής περιόδου και χρησιμοποιούνται ευρέως από τους μόνιμους κατοίκους και



τους παραθεριστές.

Στις περιοχές εκτός της παλιάς πόλης και του παραλιακού μετώπου, η πρόσβαση με πεζή μετακίνηση, στους χώρους εκπαίδευσης και αθλητισμού χαρακτηρίζεται από μικρές μεν αποστάσεις, αλλά χωρίς τις υποχρεωτικές υποδομές, πεζοδρόμους και πεζοδρόμια.

Υπάρχουν πολύ λίγες διαβάσεις πεζών στη πόλη και ελάχιστες προσβάσεις Α.Μ.Ε.Α. Η οριζόντια (διαγραμμίσεις) και κατακόρυφη σήμανση είναι, ωστόσο πολύ παραμελημένη, πράγμα που δε βοηθά οδηγούς και πεζούς, ιδίως όταν δεν υπάρχει η γραμμή STOP ή η διαγράμμιση της διάβασης των πεζών. Βέβαια και εκεί που υπάρχει η τήρηση της εκ μέρους των οδηγών είναι πλημμελής.

Για τη χρήση του ποδηλάτου δεν υπάρχει καμιά οργάνωση στην υφιστάμενη υποδομή της πόλης. Εν τούτοις υπάρχει ικανός αριθμός ποδηλατιστών που μετακινούνται είτε για εργασία, είτε για άσκηση, κάνοντας χρήση των οδικών αξόνων που προορίζονται για μηχανοκίνητα μέσα, χωρίς διαχωρισμό και προφανώς με αυξημένους κινδύνους.

Στάθμη εξυπηρέτησης Δημόσιων συγκοινωνιών

Στη πόλη της Λευκάδας δεν υφίσταται δίκτυο δημόσιας συγκοινωνίας, με εξαίρεση τις γραμμές των ΚΤΕΛ, οι οποίες όμως σε καμία περίπτωση δεν αποτελούν μέσο αστικής μετακίνησης και εξυπηρετούν μόνο τις υπεραστικές μετακινήσεις είτε προς το εσωτερικό της Νήσου Λευκάδας είτε προς άλλα αστικά κέντρα της υπόλοιπης Ελλάδας.

Συνοψίζοντας, τα βασικά προβλήματα κινητικότητας στην περιοχή παρέμβασης είναι τα εξής:

- Μεγάλος αριθμός που δρόμων της παλιάς πόλης είναι εξαιρετικά μικρού πλάτους και δεν μπορεί να θα χρησιμοποιηθεί ούτε για κυκλοφορία ούτε για στάθμευση.
- Τα πεζοδρόμια ελλείπουν από τους περισσότερους δρόμους.
- Οι κύριες διαδρομές προς το εσωτερικό του νησιού και προς τα κύρια σημεία τουριστικού προορισμού διέρχονται μέσα από την πόλη και αρκετές δεν έχουν κατάλληλη πληροφοριακή σήμανση.
- Το πρόβλημα της στάθμευσης είναι έντονο, μεγάλος αριθμός οχημάτων σταθμεύει στους σχετικά στενούς δρόμους πρόβλημα που οξύνεται κατά τους θερινούς μήνες.
- Δεν υπάρχουν αρκετοί ανοιχτοί χώροι στάθμευσης κοντά στο ιστορικό κέντρο της πόλης, οι οποίοι θα μπορούσαν να εξυπηρετήσουν επαρκώς την ζήτηση για στάθμευση.
- Οι περισσότεροι από τους κύριους κόμβους είναι αδιαμόρφωτοι και δημιουργούν προβλήματα στην κυκλοφορία.
- Οι «αυθαίρετοι», χωρίς σήμανση κόμβοι, αποτελούν αναμφισβήτητα τον μεγαλύτερο κίνδυνο στην Λευκάδα.
- Η κυκλοφοριακή σήμανση, οριζόντια και κατακόρυφη, είναι ελλιπής σε μεγάλο μέρος του οδικού δικτύου της πόλης.
- Έντονα είναι τα κυκλοφοριακά προβλήματα κατά τους θερινούς μήνες, ιδιαίτερα στο μικρό δακτύλιο της πόλης που αποτελείται από τις οδούς Ηρώων Πολυτεχνείου, 8ης Μεραρχίας, Άγγελου Σικελιανού και Δημ. Γολέμη καθώς και η Επαρχιακή οδός Λευκάδας / Νυδρίου.
- Η περιοχή γύρω από την εκκλησία του Αγίου Μηνά αποτελεί ένα χαρακτηριστικό σημείο κυκλοφοριακής συμφόρησης ως το βασικό σημείο εισόδου και εξόδου του εσωτερικού δακτυλίου καθώς και έντονης δραστηριότητας πεζών και εμπορικής κίνησης. Όπως επίσης και η συμβολή της Ι. Γαζή με την Ηρώων Πολυτεχνείου, όπου και σημειώνονται τα περισσότερα ατυχήματα από κάθε άλλο



κόμβο σε ολόκληρη τη Λευκάδα.

- Η εξυπηρέτηση των πεζών και των ποδηλάτων, τόσο για τις απαραίτητες καθημερινές μετακινήσεις όσο και για αναψυχή – άθληση – τουρισμό, κρίνεται απολύτως ανεπαρκής .

Γ.1.4.2 Περιβαλλοντικά Χαρακτηριστικά - Πόροι

Γεωλογικά και Υδρογεωλογικά Χαρακτηριστικά

Ως προς τα γεωλογικά χαρακτηριστικά της περιοχής παρέμβασης, σύμφωνα με το Σχέδιο Διαχείρισης Λεκανών Απορροής Ποταμών (ΣΔΛΑΠ) του Υδατικού Διαμερίσματος (ΥΔ) Δυτικής Στερεάς Ελλάδας (ΕΛ04), στη Νήσο Λευκάδα συναντώνται οι παρακάτω γεωτεκτονικές ζώνες:

- Ζώνη Παξών, η οποία καλύπτει το Δυτικό-Νοτιοδυτικό τμήμα της νήσου Λευκάδας.
- Ιόνιος Ζώνη, η οποία καλύπτει το μεγαλύτερο τμήμα της νήσου Λευκάδας.
- Ασύμφωνα πάνω στους παραπάνω σχηματισμούς έχουν αποθεθεί στα βυθίσματα των λεκανών νεογενείς σχηματισμοί και τεταρτογενείς αποθέσεις που καλύπτουν τα πεδινά τμήματα στις περιοχές Λευκάδας - Νυδρίου και Βασιλικής.

Αναφορικά με τα υδρογεωλογικά χαρακτηριστικά της Λευκάδας, παρατηρείται ότι οι κυριότερες υπόγειες καρστικές υδροφορίες αναπτύσσονται στους ανθρακικούς σχηματισμούς της Ιονίου ζώνης και της ζώνης Παξών. Η εκφόρτιση της υδροφορίας γίνεται μέσω κάποιων εσωτερικών πηγών και στο μεγαλύτερο τμήμα της στη θάλασσα μέσω παράκτιων ή υποθαλάσσιων πηγών. Μέσης δυναμικότητας υδροφορίες αναπτύσσονται στους κοκκώδεις σχηματισμούς κυρίως των τεταρτογενών αποθέσεων Λευκάδας - Νυδρίου και Βασιλικής που υφίστανται εκμετάλλευση μέσω υδροληπτικών έργων.

Σεισμικότητα

Η περιοχή του Ιονίου χαρακτηρίζεται ως η πλέον σεισμογενής περιοχή της Ελλάδας, έχοντας προσφέρει 53 σεισμούς άνω των 6 βαθμών της κλίμακας Ρίχτερ, οι 16 εκ των οποίων έχουν σημειωθεί στο νησί της Λευκάδας. Η υψηλή σεισμική δραστηριότητα του νησιού αποτελεί ένα εκ των κύριων χαρακτηριστικών του και το κατατάσσει μεταξύ των πλέον σεισμογενών περιοχών της χώρας.

Κλίμα και Βιοκλιματικά Χαρακτηριστικά

Το κλίμα της περιοχής παρέμβασης χαρακτηρίζεται από ήπιο χειμώνα, με υψηλές βροχοπτώσεις, υψηλή θερμοκρασία αέρος, μεγάλη ηλιοφάνεια και υψηλά ποσοστά ατμοσφαιρικής υγρασίας. Η μέση θερμοκρασία έτους κυμαίνεται μεταξύ 17-24οC, με όρια τους -2οC και +37οC. Η ατμοσφαιρική υγρασία είναι υψηλή με μέσο ετήσιο ποσοστό 70% και την χειμερινή περίοδο 78%. Η περιοχή εμφανίζει σε σύγκριση με άλλες αστικές περιοχές της χώρας χαμηλές εκπομπές αερίων του φαινομένου του θερμοκηπίου. Γενικότερα, η πόλη επηρεάζεται από βαρομετρικά χαμηλά από την κεντρική και δυτική Μεσόγειο, την βορειοδυτική Ευρώπη διαμέσου των Βαλκανίων και από την Κεντρική Ασία. Το θαλάσσιο μέτωπο δυτικά της Λευκάδας συμβάλλει στη δημιουργία ροής βορειοδυτικών και νοτιοδυτικών ανέμων που επηρεάζουν έντονα την περιοχή. Σύμφωνα με τα δεδομένα της ΕΜΥ οι άνεμοι είναι αρκετά ισχυροί καθ' όλη τη διάρκεια του έτους.



Φυσικό περιβάλλον

Η περιοχή παρέμβασης περιβάλλεται από ένα ιδιαίτερα ελκυστικό φυσικό περιβάλλον, με ευαίσθητες οικολογικά περιοχές οι οποίες πιέζονται από την τουριστική και οικιστική ανάπτυξη. Στα ιδιαίτερα χαρακτηριστικά του φυσικού περιβάλλοντος της πόλης της Λευκάδας περιλαμβάνονται :

Η Λιμνοθάλασσα στην πόλη της Λευκάδας και η Λιμνοθάλασσα των Στενών. Έχουν ενταχθεί στο δίκτυο NATURA 2000 (με κωδικό GR2240001) ως προστατευόμενες περιοχές με ιδιαίτερη οικολογική σημασία. Η περιοχή της Λιμνοθάλασσας στην πόλη της Λευκάδας παρουσιάζει επίσης ενδιαφέρον ως μεταναστευτικός σταθμός πουλιών, χαρακτηρισμένος από τη συνθήκη RAMSAR ως υδροβιότοπος διεθνούς σημασίας.

- Εκεί συναντά κανείς πολλά και σπάνια είδη πουλιών όπως κύκνους ερωδιούς, καλημάνες, διάφορα είδη γλάρων, παπιών και χηνών. Μέσα στη λιμνοθάλασσα υπάρχει το ιβάρι, ιχθυοκαλλιέργειες με ειδικές, παραδοσιακές καλαμωτές, όπου τα ψάρια ζουν και μεγαλώνουν σε φυσικές συνθήκες.
- Η Γύρα, στενή λωρίδα λευκής αμμουδιάς μήκους 7 χλμ., που περιβάλλει τη λιμνοθάλασσα στο βόρειο σημείο του νησιού.
- Ο ελαιώνας, στα βόρεια της πόλης της Λευκάδας, με υπεραιωνόβιες ελιές.
- Οι Αλυκές: Στην ανατολική πλευρά του νησιού, κοντά στην πόλη της Λευκάδας (η λειτουργία τους έχει σταματήσει από το 1947) και οι αλυκές Αλέξανδρου κοντά στον όρμο και το λιμάνι Δρέπανο

Η ευρύτερη περιοχή παρέμβασης περιλαμβάνει την GR2240001 ΕΖΔ - ΖΕΠ Λιμνοθάλασσες Στενών Λευκάδας (Παλιόνης-Αβλιμών) και Αλυκές Λευκάδας. Πιο συγκεκριμένα, όπως δείχνει και ο παρακάτω Χάρτης, η περιοχή GR2240001 βρίσκεται μεταξύ της Λευκάδας και των περιοχών του Αμβρακικού κόλπου και της λίμνης Βουλκαρία.

Η περιοχή αυτή έχει ταυτοχρόνως χαρακτηριστεί ως Τοπίο Ιδιαίτερου Φυσικού Κάλλους (ΑΤ1011055 και ΑΤ1011054).

Οι προστατευόμενες εκτάσεις – όπως απεικονίζονται και στην εικόνα που ακολουθεί – απαντώνται στην ευρύτερη περίμετρο της περιοχής μελέτης και για το λόγο αυτό λαμβάνονται υπόψη στη ΣΒΑΑ.





Χάρτης 7 Περιβαλλοντικά χαρακτηριστικά ευρύτερης ζώνης της πόλης της Λευκάδας

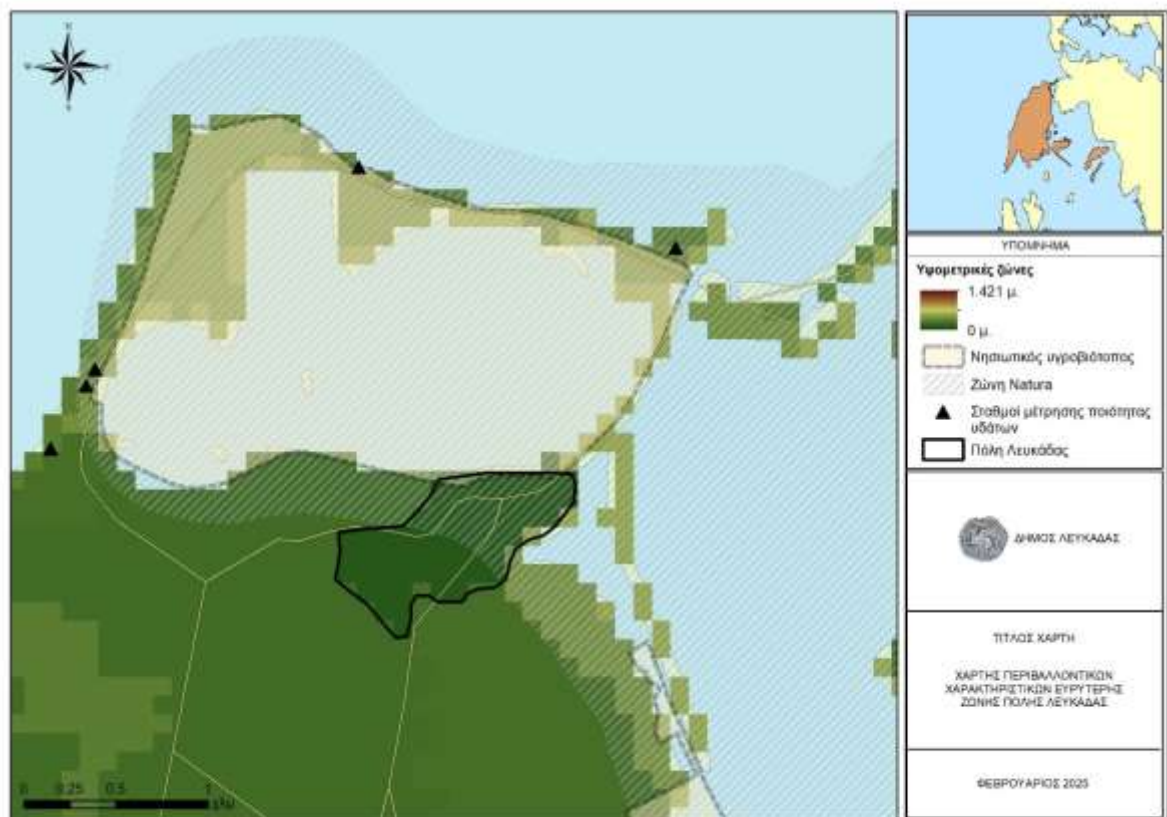

Χώροι πρασίνου

Η πόλη διαθέτει περιοχές πρασίνου κι ελεύθερους χώρους που μπορούν να αποτελέσουν τον πυρήνα



της περιβαλλοντικής αναβάθμισης του Δήμου. Ως εκ τούτου, για τη βελτίωση του πολεοδομικού ιστού, κρίνεται απαραίτητη μια σειρά από έργα ανάπτυξης στις περιοχές τόσο του ιστορικού κέντρου όσο και στις περιαστικές γειτονίες (Νεάπολη, των Βαρδάνια – Τσεχλιμπού & Περιβόλλια – Δορυφόρος) που περιλαμβάνουν διαμόρφωση πλατειών, ηλεκτροφωτισμό των περιοχών κλπ.

Κεντρική πλατεία	Όπως προέκυψαν από την Αναθεώρηση του Εγκεκριμένου Ρυμοτομικού Σχεδίου /05-02-1992)
Πλατεία Δικαστηρίων	
Πλατεία Μαρκά	
Πλατεία Αγίας Παρασκευής	
Πλατεία Μητρόπολης	

Υποδομές Περιβάλλοντος Διαχείριση Στερεών Αποβλήτων (ΔΣΑ)

Πιέσεις στο Περιβάλλον - Κατάσταση Περιβάλλοντος

Οι σημαντικότερες σημειακές πηγές ρύπανσης στα ΥΣ της ΠΕ Λευκάδας περιλαμβάνουν:

- Βιομηχανικές μονάδες.
- Κτηνοτροφικές μονάδες.
- Εγκαταστάσεις Επεξεργασίας Λυμάτων.
- Μεγάλες ξενοδοχειακές μονάδες.
- Υδατοκαλλιέργειες - Ιχθυοκαλλιέργειες. Στον Πίνακα που ακολουθεί παρουσιάζονται τα συνολικά ετήσια φορτία BOD, Αζώτου (N) και Φωσφόρου (P), στη ΛΑΠ Λευκάδας.

Πίνακας 17 Συνολικά ετήσια φορτία ρύπων που παράγονται από σημειακές πηγές ρύπανσης στη ΛΑΠ Λευκάδας

Σημειακές πηγές ρύπανσης	BOD (tn/έτος)	N (tn/έτος)	P (tn/έτος)
Βιομηχανικές μονάδες	92,20	2,94	0,72
Κτηνοτροφικές μονάδες	9,73	2,64	1,39
Εγκαταστάσεις Επεξεργασίας Λυμάτων	25,37	7,50	2,11
Μεγάλες ξενοδοχειακές μονάδες	0,27	0,11	0,09
Υδατοκαλλιέργειες - Ιχθυοκαλλιέργειες	0,0	221,7	30,18
Σύνολο ΛΑΠ	127,57	234,89	34,49

Στερεά απόβλητα

Στο παρελθόν στο Δήμο Λευκάδας η απουσία οργανωμένου ΧΥΤΑ/ΧΥΤΥ στο νησί, οδήγησε στην πολυετή και εντατική χρήση ανεξέλεγκτων χωματερών, προκαλώντας σημαντική αισθητική και περιβαλλοντική υποβάθμιση (όπως π.χ. στην περιοχή Καλλιγόνι, κοντά στην πόλη της Λευκάδας).

Οι υφιστάμενες υποδομές ΔΣΑ της Π.Ε. Λευκάδας είναι οι ακόλουθες:



- 2 ΣΜΑ στο βόρειο και στο νότιο Τμήμα της Λευκάδας.
- Μικρός ΣΜΑ (συμπιεσμένο απορριματοκιβώτιο) στη νήσο Κάστος.
- Μικρός ΣΜΑ (συμπιεσμένο απορριματοκιβώτιο) στη νήσο Κάλαμος.

Όλα τα σύμμεικτα απορρίμματα μεταφέρονται από τα ΣΜΑ Λευκάδας στα ΧΥΤΑ ΠΑΛΑΙΡΟΥ. Απαιτείται η αποκατάσταση του πρώην ΧΑΔΑ Λευκάδας που χρησιμοποιείται ως χώρος προσωρινής εναπόθεσης ογκωδών απορριμμάτων & αποκλαδιών.

Επιπλέον στην Δ.Ε. Λευκάδας έχουν ξεκινήσει οι διαδικασίες μελέτης για την κατασκευή μονάδας προεπεξεργασίας, ανακύκλωσης και κομποστοποίησης αστικών αποβλήτων. Η μονάδα θα είναι δυναμικότητας 40.000 t/y και ο προϋπολογισμός της ανέρχεται στα 4.000.000 €. Σε αυτήν θα οδηγούνται όλα τα ΑΣΑ του δήμου Λευκάδας και Μεγανησίου, ενώ υπάρχει πρόβλεψη για συνεργασία και με τον δήμο Ακτίου – Βόνιτσας. Αφού ανακτώνται τα ανακυκλώσιμα και τα βιοαπόβλητα, το υπόλειμμα προγραμματίζεται να οδηγείται σε ΧΥΤΥ είτε της Π.Ε. Αιτωλοακαρνανίας ή σε νέο ΧΥΤΥ στη Λευκάδα. Ήδη έχει ξεκινήσει η διερεύνηση 20 εναλλακτικών θέσεων για την χωροθέτηση του ΧΥΤΥ Λευκάδας. Επιπρόσθετα, έως ότου ξεκινήσει τη λειτουργία της η προαναφερθείσα μονάδα, προβλέπεται η κατασκευή και λειτουργία υποδομών προσωρινής αποθήκευσης και δεματοποίησης των απορριμμάτων. Προτεινόμενα έργα ΠΕΣΔΑ Για την Π.Ε. Λευκάδας προτείνονται τα εξής έργα ΠΕΣΔΑ:

- Η κατασκευή μονάδας επεξεργασίας των βιοαποβλήτων δυναμικότητας 3.000 τόνων στη Μ.Ε.Α. Λευκάδας.
- Η κατασκευή μιας μικρής μονάδα κομποστοποίησης στη θέση του υφιστάμενου ΧΥΤΑ στο Μεγανήσι.
- Η κατασκευή ενός ΣΜΑ στο Μεγανήσι.
- Η εξέταση της δυνατότητας κατασκευής ΣΜΑΥ στη Λευκάδα.
- Η κατασκευή Μ.Ε.Α. δυναμικότητας περίπου 8.000 τόνων.
- Η κατασκευή 2 μικρών ΧΥΤΥ για την τελική διάθεση των υπολειμμάτων των νήσων Κάστος, Κάλαμος.
- Η κατασκευή 4 Πράσινων Σημείων (3 στη Λευκάδα και 1 στο Μεγανήσι). Επεξεργασία και Διάθεση Λυμάτων

Αποχέτευση

Όσον αφορά στα αστικά υγρά απόβλητα και στην διαχείρισή τους στην ΠΕ Λευκάδας υπάρχουν τρεις (3) Εγκαταστάσεις Επεξεργασίας Λυμάτων (ΕΕΛ). Πιο συγκεκριμένα πρόκειται για τις Εγκαταστάσεις Επεξεργασίας Λυμάτων Νυδριού, Λευκάδος και Βασιλικής.

Η ΕΕΛ Λευκάδος είναι δυναμικότητας 17.300 Ι.Κ. Σύμφωνα με τις δειγματοληψίες, η εγκατάσταση ικανοποιεί τα όρια εκροής της οδηγίας 91/271/ΕΟΚ για Βιοχημικά Απαιτούμενο Οξυγόνο (BOD5), Χημικά Απαιτούμενο Οξυγόνο (COD), Ολικά Αιωρούμενα Στερεά (TSS) και Ολικό Άζωτο (TN). Η επιλεγείσα μέθοδος επεξεργασίας είναι η μέθοδος ενεργού ιλύος με παρατεταμένο αερισμό και περιλαμβάνει Έργα Εισόδου, Μονάδα υποδοχής βοθρολυμάτων, Μονάδα Προκαταρκτικής επεξεργασίας, Μονάδα Βιολογικής Επεξεργασίας, Μονάδα τριτοβάθμιας επεξεργασίας, Μονάδα Απολύμανσης με χλωρίωση-αποχλωρίωση, Μονάδα Επεξεργασίας Ιλύος και Δεξαμενή ασφαλείας όγκου 7500m³.

Το 2023 ο Δήμος Λευκάδας εντάχθηκε στην Πράξη «Ολοκληρωμένη διαχείριση αστικών λυμάτων Δήμου Λευκάδας», στο επιχειρησιακό πρόγραμμα «Υποδομές μεταφορών και αιεφόρος ανάπτυξη 2014-2020» και στον άξονα προτεραιότητας «Διατήρηση και προστασία του περιβάλλοντος – Προαγωγή της αποδοτικής χρήσης των πόρων (ΤΣ)», με το ποσό των 9.272.778,62€. Στο φυσικό αντικείμενο της υποβληθείσας μελέτης προβλέπονται τα κάτωθι πέντε υποέργα:



- Υποέργο 1: Εκσυγχρονισμός ΕΕΛ Λευκάδας (2.604.000,00€ πλέον ΦΠΑ).
- Υποέργο 2: Καταθλιπτικός και υποθαλάσσιος αγωγός επεξεργασμένων λυμάτων από υφιστάμενες εγκαταστάσεις επεξεργασίας λυμάτων (ΕΕΛ), έως ακρωτήριο Γυράπετρα (2.000.000,00€ χωρίς ΦΠΑ).
- Υποέργο 3: Επέκταση δικτύων αποχέτευσης Δ.Ε. Λευκάδας, Νυδριού και Βασιλικής (4.491.436,62€ χωρίς ΦΠΑ).

Ύδρευση

Σύμφωνα με το Σύνδεσμο Ύδρευσης Λευκάδας-Αιτωλοακαρνανίας το νερό που καταναλώνει η Π.Ε. Λευκάδας είναι 14.600 m³ ημερησίως ήτοι 5.257.000 m³ ετησίως (στοιχεία έτους 2023).

Παρά τον υψηλό δείκτη βροχοπτώσεων, η Λευκάδα παρουσιάζει σοβαρή ανεπάρκεια σε υδάτινους πόρους, η οποία οφείλεται σε γεωλογικά κυρίως αίτια. Παρόλο που οι βροχοπτώσεις είναι χαρακτηριστικό φαινόμενο στην Δυτική Ελλάδα κάθε χρόνο, το νερό από αυτές δεν αξιοποιείται και «χάνεται» στη θάλασσα. Αυτό έχει ως αποτέλεσμα ολόκληρη σχεδόν η Π.Ε. Λευκάδας να καλύπτει τις ανάγκες της από το υπόγειο υδατικό δυναμικό της γειτονικής περιοχής του Λούρου και συγκεκριμένα από τις πηγές του Αγίου Γεωργίου Φιλιππιάδας. Σύμφωνα με το Σύνδεσμο Ύδρευσης Λευκάδας-Αιτωλοακαρνανίας το νερό που καταναλώνει η Π.Ε. Λευκάδας είναι περίπου 10.000.000 m³ ετησίως. Στη Λευκάδα η παροχή των πηγών Μεγάλης Βρύσης δεν καλύπτει πλήρως τις ανάγκες της πόλης, ενώ το πρόβλημα οξύνεται κατά τους καλοκαιρινούς μήνες, όπως άλλωστε συμβαίνει και σε όλους τους τουριστικούς οικισμούς του Δήμου. Η μη ομαλή υδροδότηση των κατοίκων του Δήμου, επιτείνεται από τα προβλήματα σε αγωγούς ύδρευσης, αντλιοστάσια κλπ. οι οποίοι σε πολλά σημεία χρειάζονται συντήρηση ή/και αντικατάσταση. Τα τελευταία χρόνια δρομολογήθηκαν ή/και ολοκληρώθηκαν μια σειρά από σχετικά έργα όπως η αντικατάσταση του κεντρικού αγωγού ύδρευσης της Λευκάδας, η κατασκευή υδροδεξαμενής και εξωτερικού δικτύου ύδρευσης καθώς και η μερική αντικατάσταση του δικτύου ύδρευσης στους Τσουκαλάδες κλπ. Ο κεντρικός αγωγός που υδροδοτεί την Λευκάδα ξεκινά από τον Άγιο Γεώργιο στη περιοχή Λούρου και φτάνει στο Άκτιο όπου υπάρχει αντλιοστάσιο και από εκεί πληρώνεται μια μεγάλη δεξαμενή σε υψόμετρο 900 m. Ο αγωγός πριν το Άκτιο διακλαδίζεται σε δύο σημεία από όπου ξεκινούν αγωγοί που μεταφέρουν νερό στην Άρτα και στην Πρέβεζα. Στη συνέχεια, από το Άκτιο και μετά ο αγωγός φτάνει στη Λευκάδα με δύο ενδιάμεσες διακλαδώσεις που υδροδοτούν τον Άγιο Νικόλαο Αιτωλοακαρνανίας καθώς επίσης την Περατιά και την Πλαγιά Αιτωλοακαρνανίας.



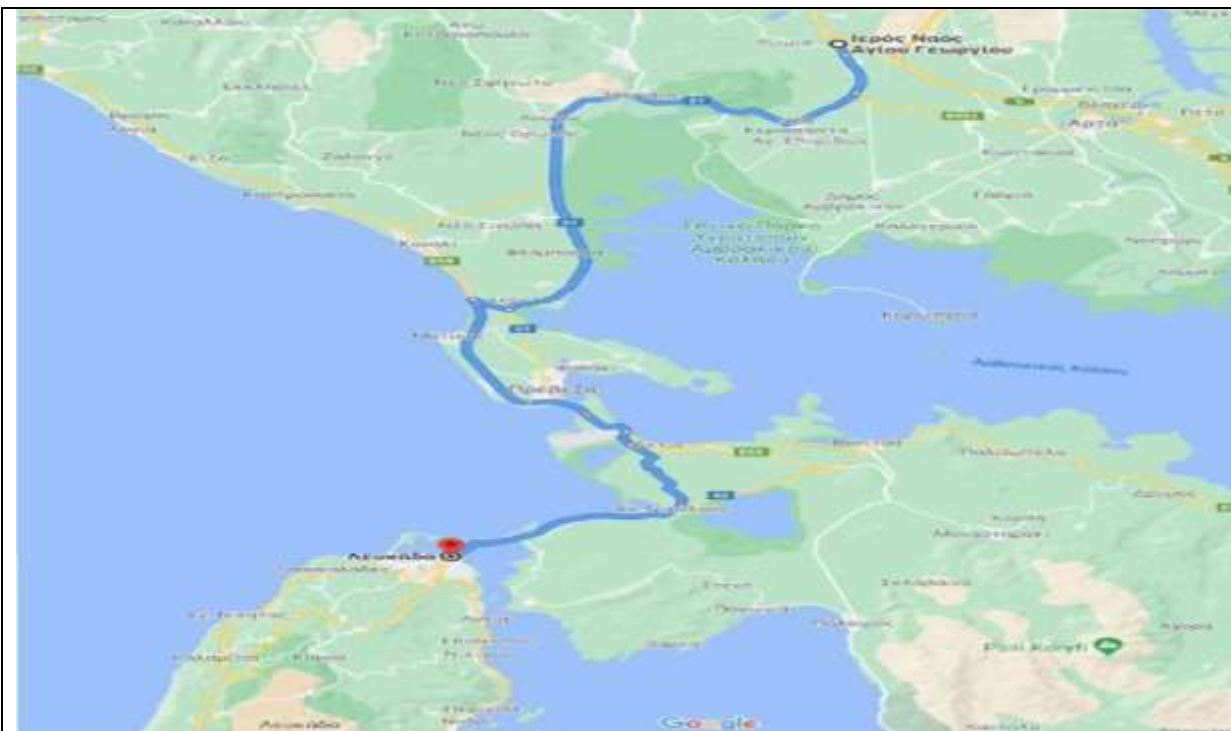

Επιπτώσεις και Κίνδυνοι από την κλιματική αλλαγή για την περιοχή παρέμβασης

Τρωτότητα του φυσικού και δομημένου περιβάλλοντος

Με βάση τα αποτελέσματα της εκτίμησης των επιπτώσεων της Κλιματικής Αλλαγής για την ΠΙΝ, προκύπτει ότι και στη Λευκάδα τόσο σε βραχυπρόθεσμο, όσο και σε μακροπρόθεσμο χρονικό ορίζοντα αναμένεται να προκληθεί:

- Μείωση του μέσου ετήσιου ύψους βροχόπτωσης.
- Αύξηση των επικρατούντων θερμοκρασιών (μέση ημερήσια, ελάχιστη χειμερινή, μέγιστη θερινή).
- Αύξηση της μέγιστης διάρκειας της ξηρής περιόδου.

Η μείωση της βροχόπτωσης και η επιμήκυνση των περιόδων ξηρασίας αναμένεται να μειώσει τα υδατικά διαθέσιμα της περιοχής, καθιστώντας αυτά τρωτά σε βραχυπρόθεσμο, μεσοπρόθεσμο και μακροπρόθεσμο χρονικό ορίζοντα.

Ειδικότερα, οι αναμενόμενες κλιματικές μεταβολές δύναται να επηρεάσουν **ποσοτικά και ποιοτικά τα υδατικά αποθέματα** της Λευκάδας. Η αύξηση της θερμοκρασίας και η επιμήκυνση των περιόδων ξηρασίας θα επιφέρουν πιθανότατα αύξηση της κατανάλωσης νερού και της εξατμισοδιαπνοής. Σε συνδυασμό με τη μείωση της ποσότητας των κατακρημνισμάτων και την αύξηση της συχνότητας εμφάνισης έντονων βροχοπτώσεων μικρής διάρκειας, δύναται να προκληθεί μείωση των επιφανειακών και υπόγειων υδατικών αποθεμάτων.

Ως προς την **πλημμυρική τρωτότητα**, διαπιστώνεται ότι σε βραχυπρόθεσμο, μεσοπρόθεσμο και μακροπρόθεσμο χρονικό ορίζοντα αυξάνεται η εκατοστιαία μεταβολή πιθανότητας υπέρβασης του ορίου έντασης βροχόπτωσης, πέραν από το οποίο προκύπτει αυξημένος κίνδυνος πλημμύρας. Επομένως, προκύπτει ότι η περιοχή και οι υποδομές της κρίνονται τρωτές στα πλημμυρικά φαινόμενα.



Από την άλλη, η αύξησης τη θερμοκρασίας και η επιμήκυνση των περιόδων ξηρασίας **καθιστούν τις υποδομές** ιδιαίτερα τρωτές. Οι υψηλές θερμοκρασίες, η έντονη ηλιοφάνεια και η ξηρασία επηρεάζουν την αντοχή των οδοστρωμάτων, προκαλώντας χαλάρωση του ασφαλτικού μίγματος και ρηγματώσεις. Προκαλείται έτσι μείωση του μέτρου ελαστικότητας του οδοστρώματος και κατ' επέκταση αστοχίες στις στρώσεις βάσης και υπόβασης. Επομένως, η αναμενόμενη αύξηση της θερμοκρασίας και η επιμήκυνση των περιόδων ξηρασίας καθιστούν τρωτό βραχυπρόθεσμα, μεσοπρόθεσμα και μακροπρόθεσμα το σύνολο του οδικού δικτύου της Λευκάδας.

Η μείωση των κατακρημνισμάτων και η επιμήκυνση των περιόδων ξηρασίας αυξάνουν, επίσης, τον κίνδυνο πυρκαγιάς, ιδιαίτερα σε περιοχές αυξημένου κινδύνου.

Επιπροσθέτως, η εκτιμώμενη **αύξηση της Στάθμης Θάλασσας** αναμένεται να προκαλέσει την αύξηση των πλημμυρικών φαινομένων στις περιοχές σε μικρή απόσταση από αυτήν. Υψηλής τρωτότητας ως προς την εκδήλωση πλημμύρας βραχυπρόθεσμα, μεσοπρόθεσμα και μακροπρόθεσμα κρίνονται οι παραθαλάσσιες υποδομές όπως το παραλιακό οδικό δίκτυο, οι λιμένες, κ.α.

Η αύξηση της έντασης και της συχνότητας των πλημμυρικών φαινομένων αναμένεται να επηρεάσει άμεσα το δομημένο περιβάλλον της πόλης της Λευκάδας. Οι σημαντικότερες **αναμενόμενες επιπτώσεις** είναι:

- Η συμφόρηση των αποχετευτικών συστημάτων των δρόμων και κατά συνέπεια η πρόκληση καταστροφών στις παρόδιες ιδιοκτησίες και υποδομές (π.χ. καταστήματα, οικίες).
- Η μη ταχεία απορροή των ομβρίων από τις στέγες και τις αυλές σπιτιών, και η πρόκληση πλημμύρας εντός αυτών.
- Η μη ταχεία απορροή των ομβρίων από δημόσιες ή ιδιωτικές εγκαταστάσεις (βιομηχανικές εγκαταστάσεις, ΕΕΛ, σχολεία, βιοτεχνίες κ.λπ.), κυρίως λόγω μη συχνού καθαρισμού των δικτύων, οποία δύναται να έχει ως αποτέλεσμα την πρόκληση πλημμύρας στο εσωτερικό των εγκαταστάσεων και τη διακοπή της δραστηριότητάς τους, με ότι επιπτώσεις αυτό συνεπάγεται (π.χ. οικονομική ζημιά).
- Η πρόκληση βλαβών στα δίκτυα Ο.Κ.Ω. από την εκδήλωση των πλημμυρικών φαινομένων, οι οποίες δύναται να προκαλέσουν τη διακοπή της λειτουργίας τους (π.χ. διακοπή υδροδότησης, ηλεκτροδότησης, τηλεπικοινωνιών κ.λπ.).
- Η πρόκληση καταστροφών στα υδραυλικές υποδομές όπως: καταστροφή αγωγών ύδρευσης και αποχέτευσης ακαθάρτων αναρτημένων από γέφυρες, καταστροφή αντλιοστασίων ύδρευσης και αποχέτευσης ακαθάρτων, ζημιές από την υπερχειλίση τάφρων και ρεμάτων κ.α.
- Η αύξηση των τοπικών καθιζήσεων του εδάφους λόγω της εκδήλωσης πλημμυρικών φαινομένων.

Στην περιοχή της Λευκάδας αναμένεται αύξηση της μέσης ετήσιας θερμοκρασίας, κατά 1,3οC περίπου σε βραχυπρόθεσμο και μεσοπρόθεσμο (έως το 2050) και κατά 3οC περίπου σε μακροπρόθεσμο (έως το 2100) χρονικό ορίζοντα. Οι εν λόγω αυξήσεις της θερμοκρασίας αναμένεται να επιδράσουν σημαντικά στο δομημένο περιβάλλον, με τις βασικότερες επιπτώσεις να αφορούν:

- Αύξηση της ζήτησης για ενέργεια (ψύξη) τους καλοκαιρινούς μήνες σε κατοικίες, δημόσιες και ιδιωτικές εγκαταστάσεις (π.χ. βιομηχανικές εγκαταστάσεις, γραφεία, χώροι πολιτισμού).
- Μείωση της θερμικής άνεσης των πολιτών στους εσωτερικούς χώρους.
- Αύξηση του φαινομένου της αστικής θερμικής νησίδας.

Το φαινόμενο της **Αστικής Θερμικής Νησίδας** παρατηρείται κατά κύριο λόγο στο αστικό κέντρο της Λευκάδας. Αφορά στην αύξηση των θερμοκρασιών που αναπτύσσονται εντός του στη διάρκεια της ημέρας, και ιδιαίτερα κατά τις νυκτερινές ώρες. Το φαινόμενο αυτό οφείλεται α) στη μεγαλύτερη απορρόφηση της ηλιακής ακτινοβολίας και της θερμότητας από τα κτίρια και τους δρόμους και την



απελευθέρωσή της κατά τη νύχτα, β) στην έλλειψη πράσινου γ) στη συγκέντρωση των ανθρώπινων δραστηριοτήτων και στην κίνηση οχημάτων που απελευθερώνουν θερμότητα, και δ) στην επανεκπομπή μεγάλου μήκους κύματος ακτινοβολίας από τους ατμοσφαιρικούς ρύπους.

Συμπερασματικά, η εκτιμώμενη αύξηση της έντασης και συχνότητας των πλημμυρικών φαινομένων, καθώς και της θερμοκρασίας αναμένεται να προκαλέσουν σημαντικές επιπτώσεις στο δομημένο περιβάλλον της περιοχής. Όσον αφορά στα πλημμυρικά φαινόμενα, το δομημένο περιβάλλον κρίνεται ιδιαίτερα τρωτό βραχυπρόθεσμα, μεσοπρόθεσμα και μακροπρόθεσμα, ιδιαίτερα σε περιπτώσεις πιθανών ελλείψεων στις υποδομές απορροής των ομβρίων υδάτων (πχ. μη ύπαρξη τριτευόντων δικτύων ομβρίων σε αστικές περιοχές, μη ολοκλήρωση οριοθέτησης και διευθέτησης ρεμάτων που διασχίζουν τις αστικές περιοχές κλπ.). Επιπλέον, το δομημένο περιβάλλον της περιοχής κρίνεται τρωτό βραχυπρόθεσμα, μεσοπρόθεσμα και μακροπρόθεσμα στα πλημμυρικά φαινόμενα που προκαλούνται από την ΑΣΘ. Όσον αφορά στη θερμοκρασία, η περιοχή παρουσιάζει σχετική τρωτότητα και στην αύξηση της θερμοκρασίας στο εσωτερικό των κτιρίων. Ιδιαίτερα τρωτές ως προς την αύξηση της θερμοκρασίας στο εσωτερικό τους βραχυπρόθεσμα, μεσοπρόθεσμα και μακροπρόθεσμα εκτιμάται ότι είναι οι κτιριακές εγκαταστάσεις, στις οποίες συγκεντρώνεται μεγάλος αριθμός ανθρώπων ή/και σημαντικός αριθμός ατόμων που ανήκουν σε ευπαθείς ομάδες (π.χ. οίκοι ευγηρίας, ΚΑΠΗ, νοσοκομεία, εκπαιδευτικά ιδρύματα, πολιτιστικοί χώροι, εκκλησίες κ.λπ.). Όσον αφορά στο φαινόμενο της αστικής θερμικής νησίδας, το οποίο αναμένεται να ενταθεί, τρωτό κρίνεται βραχυπρόθεσμα, μεσοπρόθεσμα και μακροπρόθεσμα το συνολικό αστικό κέντρο.

Τρωτότητα της τουριστικής δραστηριότητας της περιοχής από τις κλιματικές μεταβολές

Οι βασικότερες κλιματικές μεταβολές οι οποίες αναμένεται να καταστήσουν τρωτή την τουριστική δραστηριότητα της περιοχής έγκεινται είναι οι ακόλουθες:

- Στην αύξηση της θερμοκρασίας.
- Στην μείωση του υετού που κατακρημνίζεται.
- Στην αύξηση της συχνότητας και σφοδρότητας των πλημμυρικών φαινομένων.
- Στην άνοδο της Στάθμης Θάλασσας.

Η τρωτότητα της τουριστικής δραστηριότητας της Περιφέρειας ως προς την Κλιματική Αλλαγή βραχυπρόθεσμα, μεσοπρόθεσμα και μακροπρόθεσμα έγκειται:

- Στη δυσφορία των επισκεπτών κατά τους θερινούς μήνες, λόγω των ακραίων υψηλών θερμοκρασιών που αναπτύσσονται.
- Στην ποσοτική και ποιοτική υποβάθμιση ευαίσθητων υδατικών οικοσυστημάτων και κατ' επέκταση στη μείωση της επισκεψιμότητάς τους.
- Στην αύξηση της συχνότητας εκδήλωσης των ακραίων καιρικών φαινομένων (πλημμυρικά φαινόμενα, πυρκαγιές κ.λπ.).
- Στην απαξίωση των παραλιακών υποδομών, λόγω της ΑΣΘ (π.χ. υποχώρηση ακτογραμμής, διάβρωση ακτών μείωση επιφάνειας παραλίας, εγκατάλειψη παραλιακών τουριστικών υποδομών και δραστηριοτήτων).
- Στην ανεπαρκή υδροδότηση της περιοχής, λόγω της αυξημένης ζήτησης από τον τουρισμό και της μείωσης των υδατικών αποθεμάτων.
- Στην υποβάθμιση της ποιότητας των δικτύων μεταφορών, λόγω κατολισθήσεων και πλημμυρικών φαινομένων και κατ' επέκταση στη μείωση της επισκεψιμότητας των τουριστικών περιοχών της Περιφέρειας.



- Στην πρόκληση καταστροφών στους αρχαιολογικούς χώρους και στα ιστορικά μνημεία από τα ακραία καιρικά φαινόμενα.

Όλες οι παραπάνω επιπτώσεις δύναται να έχουν ως αποτέλεσμα τη μείωση της τουριστικής ζήτησης, προκαλώντας τη συρρίκνωση του τουριστικού τομέα της περιοχής.

Η αύξηση της θερμοκρασίας του αέρα, η μείωση των κατακρημνισμάτων, η επιμήκυνση των περιόδων ξηρασίας και η άνοδος της Στάθμης Θάλασσας απειλούν να μεταβάλλουν τις ισορροπίες και στη **βιοποικιλότητα και τα οικοσυστήματα της περιοχής**. Οι εν λόγω μεταβολές δύναται να προκαλέσουν σημαντικές επιπτώσεις σε πολλές πτυχές της βιοποικιλότητας βραχυπρόθεσμα, μεσοπρόθεσμα και μακροπρόθεσμα, όπως στα οικοσυστήματα, στα είδη, στη γενετική ποικιλότητα εντός των ειδών, και στις οικολογικές αλληλεπιδράσεις. Ειδικότερα δύναται να προκληθούν μετακινήσεις διαφόρων ειδών πανίδας σε μεγαλύτερα υψόμετρα, επέκταση των χωροκατακτητικών ξενικών ειδών και υβριδισμός τους με τα αυτόχθονα είδη, μετατοπίσεις ειδών φυτών σε άλλες περιοχές, αλλαγές στον βιολογικό κύκλο των φυτών, απώλεια ειδών φυτών με περιορισμένες κλιματικές και οικολογικές απαιτήσεις, μείωση των υγροτοπικών εκτάσεων και μετακίνηση ή/και μείωση των διαθέσιμων πληθυσμών των θαλάσσιων ειδών. Υψηλής τρωτότητας βραχυπρόθεσμα, μεσοπρόθεσμα και μακροπρόθεσμα κρίνονται οι προστατευόμενες περιοχές του **Δικτύου Natura 2000, τα Τοπία Ιδιαίτερου Φυσικού Κάλλους και τα υδατικά οικοσυστήματα** γύρω από την πόλη της Λευκάδας, με σημαντικότερες τις λιμνοθάλασσες και τις Περιοχές Νερών Κολύμβησης της περιοχής.



Γ.1.5. – ΕΙΔΙΚΑ ΧΑΡΑΚΤΗΡΙΣΤΙΚΑ ΠΕΡΙΟΧΗΣΌσον αφορά στις ΟΧΕ-ΒΑΑ, ειδικότερη αναφορά

Σε ζητήματα που άπτονται της της περιφερειακής στρατηγικής **έξυπνης εξειδίκευσης**, της **αιεφορίας της κυρίαρχης τουριστικής δραστηριότητας** (στο πνεύμα της Περιφερειακή Στρατηγική Βιώσιμου Τουρισμού), σε ζητήματα **αισθητικής** του δομημένου χώρου και γενικότερα του τοπίου (στο πνεύμα της **πρωτοβουλίας «Bauhaus»**), καθώς και σε ζητήματα **αστικής κινητικότητας** (στο πνεύμα των ΣΒΑΚ).

Όσον αφορά στις ΟΧΕ, ειδικότερη αναφορά

Σε ζητήματα που άπτονται της **αιεφορίας της κυρίαρχης τουριστικής δραστηριότητας** (στο πνεύμα της Περιφερειακή Στρατηγική Βιώσιμου Τουρισμού), καθώς και σε ζητήματα **αισθητικής** του δομημένου χώρου και γενικότερα του τοπίου (στο πνεύμα της **πρωτοβουλίας «Bauhaus»**).

Εντοπισμός των κυριότερων σχετικών ιδιαιτεροτήτων ή προβλημάτων, χαρακτηριστικών και δυνατοτήτων που εντοπίζονται στην Περιοχή Παρέμβασης

Η Λευκάδα, ως νησιωτική περιοχή με ιδιαίτερα γεωμορφολογικά και πολιτιστικά χαρακτηριστικά, παρουσιάζει μια σειρά από ευκαιρίες και προκλήσεις αναφορικά με την έξυπνη εξειδίκευση, την αιεφορία του τουρισμού, την αισθητική του δομημένου χώρου και τα ζητήματα αστικής κινητικότητας.

Έξυπνη εξειδίκευση

Η Λευκάδα μπορεί να αναπτύξει στρατηγικές έξυπνης εξειδίκευσης βασισμένες σε τομείς που αξιοποιούν τα τοπικά πλεονεκτήματα:

- **Τουριστικό-Πολιτιστικό Σύμπλεγμα:** Η περιοχή παρέμβασης διαθέτει άφθονους τουριστικούς-πολιτιστικούς πόρους οι οποίοι μπορούν να αξιοποιηθούν περαιτέρω, με πιο βιώσιμο και έξυπνο τρόπο, μέσω στήριξης της έρευνας και της επιχειρηματικότητας, της ψηφιοποίησης, της κυκλικής οικονομίας και της έξυπνης διακυβέρνησης. Η ανάδειξη της πολιτιστικής κληρονομιάς της Λευκάδας μέσα από τη χρήση ψηφιακών τεχνολογιών και έξυπνων διαδρομών μπορεί να προσφέρει αυθεντικές εμπειρίες στους επισκέπτες. Επίσης, ο θαλάσσιος τουρισμός (yachting, ιστιοπλοΐα, καταδύσεις) αποτελεί έναν από τους σημαντικότερους πόρους της Λευκάδας. Η ανάπτυξη έξυπνων εφαρμογών για τη διαχείριση των λιμενικών υποδομών και η ενίσχυση του "πράσινου" τουρισμού θα μπορούσαν να αποτελέσουν προτεραιότητες.
- **Ψηφιακός Μετασχηματισμός:** Η περιοχή υστερεί στη χρήση ψηφιακών υπηρεσιών και υποδομών και συνεπώς υπάρχουν μεγάλα περιθώρια προώθησης δράσεων ψηφιακού μετασχηματισμού σε τομείς όπως ο τουρισμός, πολιτισμός, η διαχείριση των αστικών υποθέσεων και των βασικών υποδομών (π.χ. έξυπνη πόλη, έξυπνο λιμάνι κ.α.
- **Αιεφορία και Κυκλική Οικονομία:** Λόγω των πιέσεων στο περιβάλλον της τουριστικής ανάπτυξης είναι αναγκαίες παρεμβάσεις και δράσεις όπως ανάπτυξη προγράμματος σχετικά με τη διαχείριση των απορριμμάτων και των αποβλήτων των ξενοδοχειακών μονάδων, εφαρμογή συστημάτων πράσινης πιστοποίησης, προώθηση της επιχειρηματικότητας στην κυκλική οικονομία, επέκταση και αναβάθμιση υποδομών και τεχνολογιών διαχείρισης των απορριμμάτων και του νερού κ.α.

Αιεφορία της τουριστικής δραστηριότητας

Ο τουρισμός στη Λευκάδα παρουσιάζει σημαντικές προκλήσεις σχετικά με την αιεφορία, όπως:



- Υπερτουρισμός και εποχικότητα: Κατά τη διάρκεια της θερινής περιόδου, η πόλη και οι παράκτιες περιοχές υφίστανται υπερφόρτωση, ενώ τους χειμερινούς μήνες παρατηρείται μειωμένη δραστηριότητα.
- Πίεση στους φυσικούς πόρους: Η τουριστική ανάπτυξη έχει επιβαρύνει ορισμένες παραλίες και φυσικές περιοχές, καθιστώντας απαραίτητη την εφαρμογή βιώσιμων πρακτικών διαχείρισης.
- Πίεση στις περιβαλλοντικές υποδομές διαχείρισης στερεών και υγρών αποβλήτων. Θα πρέπει να αυξηθεί η φέρουσα ικανότητα των υποδομών αυτών και να εφαρμοστούν αιεφορικές μέθοδοι.
- Αυξημένη τρωτότητα της τουριστικής δραστηριότητας λόγω της κλιματικής αλλαγής. Το δομημένο περιβάλλον, οι υποδομές και οι τουριστικές εγκαταστάσεις είναι εκτεθειμένες σε πλημμυρικά φαινόμενα και σε κινδύνους που συνδέονται με την άνοδο της στάθμης της θάλασσας και της θερμοκρασίας.

Η ενίσχυση της αιεφορίας στον τουρισμό της περιοχής μπορεί να επιδιωχθεί με δράσεις όπως:

- Βελτίωση τουριστικής διακυβέρνησης και της διαχείρισης επισκεπτών
- Παρεμβάσεις για τη βελτίωση των παρεχόμενων υποδομών και υπηρεσιών από τους δημόσιους φορείς με έμφαση στις πράσινες και γαλάζιες υποδομές
- Προστασία και Ανάδειξη Φυσικών και Πολιτιστικών Πόρων - Δημιουργία Διαδρομών
- Δράσεις και έργα πρόληψης και αντιμετώπισης των αρνητικών συνεπειών της κλιματικής αλλαγής.
- Προώθηση εναλλακτικών μορφών τουρισμού: Η ανάπτυξη του οικοτουρισμού, του αθλητικού τουρισμού (ποδηλασία, πεζοπορία, kitesurfing), του συνεδριακού και του πολιτιστικού τουρισμού μπορεί να συμβάλει στη μείωση της εποχικότητας και στην αύξηση της πληρότητας των καταλυμάτων.

Αισθητική του δομημένου χώρου και τοπίου (New European Bauhaus)

Το αισθητικό και λειτουργικό αποτύπωμα του δομημένου περιβάλλοντος της Λευκάδας έχει πλεονεκτήματα αλλά και προβλήματα:

- Διατήρηση της αρχιτεκτονικής ταυτότητας: Η παλιά πόλη της Λευκάδας διαθέτει μια ιδιαίτερη επτανησιακή αρχιτεκτονική που αξίζει να προστατευθεί και να αναδειχθεί.
- Αυθαίρετη και ασύμβατη δόμηση: Η τουριστική ανάπτυξη έχει οδηγήσει σε κατασκευές που δεν συνάδουν με την τοπική αισθητική, αλλοιώνοντας το φυσικό ή δομημένο τοπίο.
- Αναπλάσεις και πράσινες παρεμβάσεις: Οι βιοκλιματικές αναπλάσεις, η δημιουργία πεζοδρομήσεων, η φύτευση δημόσιων χώρων και η βελτίωση των αστικών υποδομών μπορούν να ενισχύσουν τη βιωσιμότητα και την αισθητική ποιότητα του περιβάλλοντος.



Αστική κινητικότητα και βιώσιμη μετακίνηση (ΣΒΑΚ)

Η εφαρμογή δράσεων του Σχεδίου Βιώσιμης Αστικής Κινητικότητας (ΣΒΑΚ) είναι κρίσιμη για τη Λευκάδα, καθώς αντιμετωπίζει σημαντικά προβλήματα κυκλοφορίας:

- Συμφόρηση στο κέντρο της πόλης: Κατά τους καλοκαιρινούς μήνες, η κυκλοφορία επιβαρύνεται σημαντικά λόγω τουριστών και περιορισμένων υποδομών.
- Έλλειψη επαρκών χώρων στάθμευσης οχημάτων.
- Έλλειψη υποδομών για εναλλακτικές μετακινήσεις: Υπάρχει περιορισμένος αριθμός ποδηλατόδρομων και πεζοδρομήσεων, ενώ οι δημόσιες συγκοινωνίες είναι ελλιπείς.

Προτάσεις για βιώσιμη κινητικότητα:

- Επέκταση ποδηλατοδρόμων και πεζοδρόμηση κεντρικών περιοχών.
- Εφαρμογή "έξυπνης" στάθμευσης για την αποσυμφόρηση του κέντρου.
- Χρήση ηλεκτρικών οχημάτων και car-sharing συστημάτων για τη μείωση της κυκλοφοριακής επιβάρυνσης.

Η Λευκάδα έχει σημαντικές δυνατότητες να εξελιχθεί σε ένα πιο βιώσιμο και καινοτόμο τουριστικό και πολιτιστικό κέντρο, ενσωματώνοντας τις αρχές της έξυπνης εξειδίκευσης, της αειφόρου τουριστικής ανάπτυξης, του New European Bauhaus και των ΣΒΑΚ. Για να επιτευχθεί αυτό, απαιτείται ολοκληρωμένος σχεδιασμός και συντονισμένη δράση μεταξύ τοπικών φορέων, επιχειρήσεων και πολιτών.



Γ.2 – ΔΙΔΑΓΜΑΤΑ ΑΠΟ ΠΡΟΓΕΝΕΣΤΕΡΗ ΕΜΠΕΙΡΙΑ ΟΛΟΚΛΗΡΩΜΕΝΗΣ ΧΩΡΙΚΗΣ ΑΝΑΠΤΥΞΗΣ

Αναφορά σε προβλήματα και «καλές πρακτικές» από (ενδεχόμενη) προγενέστερη εμπειρία της Περιφερειακής ή Αστικής Αρχής αναφορικά με το Σχεδιασμό και την Υλοποίηση Τοπικών Στρατηγικών Ολοκληρωμένης Χωρικής Ανάπτυξης.

Ιδιαίτερη τεκμηρίωση όσον αφορά στην **ικανότητα** (δυνατότητες) και προβλήματα (ανάγκες) του προτεινόμενου εταιρικού σχήματος συνολικά.

Δεν αφορά την περιοχή.



Περιφέρεια Ιονίων Νήσων
ΕΝΤΥΠΟ ΥΠΟΒΟΛΗΣ ΠΡΟΤΑΣΗΣ
ΓΙΑ ΤΟΠΙΚΗ ΣΤΡΑΤΗΓΙΚΗ Ο.Χ.Ε. –
Β.Α.Α

(ΜΕΡΟΣ Β: ΣΤΡΑΤΗΓΙΚΗ & ΣΧΕΔΙΟ
ΔΡΑΣΗΣ)



Γ.3 – ΑΝΑΓΚΕΣ / ΠΡΟΚΛΗΣΕΙΣ ΚΑΙ ΔΥΝΑΤΟΤΗΤΕΣ

Με βάση την περιγραφή της Κατάστασης της Περιοχής στην Ενότητα Γ.1. (Γ1.1. έως Γ.1.5.) να παρουσιαστούν συγκεντρωμένα και κωδικοποιημένα οι κυριότερες **ΑΝΑΓΚΕΣ** και **ΠΡΟΚΛΗΣΕΙΣ** (που συνδέονται με αυτές), καθώς και οι **ΔΥΝΑΤΟΤΗΤΕΣ** της περιοχής παρέμβασης με κατηγοριοποίηση ανά ειδικό χαρακτηριστικό (δημογραφικά/κοινωνικά, οικονομικά, περιβαλλοντικά κλπ)⁴.

α/α	Περιγραφή Προβλήματος	Αιτιολόγηση/Τεκμηρίωση	Είδος Πρόκλησης	Ανάγκη/παρέμβαση
	Γήρανση του πληθυσμού	Στη Δημοτική Κοινότητα Λευκάδος ο αριθμός των κατοίκων άνω των 60 ετών ανέρχονταν το 2021 σε 2.430 άτομα, ενώ ο πληθυσμός 0-14 ετών ανέρχονταν σε 1.507	Δημογραφική	Βελτίωση συνθηκών οικογενειακού βίου/απασχολησιμότητας Βελτίωση της ποιότητας ζωής και της οικονομικής ανάπτυξης
2	Υψηλός αριθμός όσων δεν έχουν περατώσει την πρωτοβάθμια εκπαίδευση	Στη Δημοτική Κοινότητα Λευκάδας περίπου το 10% των κατοίκων εγκατέλειψε ή δε φοίτησε στο Δημοτικό	Δημογραφική-εκπαιδευτική	Μείωση του αριθμού εγκατάλειψης του σχολείου με βελτίωση σχολικών υποδομών, υποστήριξη ευάλωτων ομάδων, προγράμματα δεύτερης ευκαιρίας στην εκπαίδευση, επαγγελματικός προσανατολισμός κ.α.
3	Χαμηλός βαθμός οικονομικά ενεργού πληθυσμού και υψηλά ποσοστά ανεργίας	43% Ο Οικονομικά ενεργός πληθυσμός στο Δήμο ανέρχονταν το 2021 σε 43%, στη δε Δημοτική Κοινότητα Λευκάδας σε 43%. Το ποσοστό ανέργων στο Δήμο σε 19% και σε επίπεδο Δημοτικής Κοινότητας σε 13,1%. Τα παραπάνω ποσοστά είναι δυσμενέστερα του μ.ο. της Περιφέρειας ΙΝ και της χώρας	Δημογραφική-απασχόλησης	Αύξηση των απασχολούμενων στην περιοχή μέσω ενίσχυσης της οικονομικής δραστηριότητας και μέσω δράσεων αναβάθμισης του ανθρώπινου δυναμικού

⁴ Ενδεικτικά: Βλέπε ως πρότυπο τη σχετική ανάλυση του ΠεΠ «ΙΟΝΙΑ ΝΗΣΙΑ» 2021-27 (κφλαιο Δ.ΚΥΡΙΕΣ ΑΝΑΠΤΥΞΙΑΚΕΣ ΠΡΟΚΛΗΣΕΙΣ σελ. 21 κλπ)



4	Προβλήματα επάρκειας υποδομών και ανθρώπινου δυναμικού στον προνοιακό τομέα	Νέες προκλήσεις στον κοινωνικό τομέα χρήζουν νέων δομών και ενδυνάμωση τους με ανθρώπινο δυναμικό	Κοινωνική	Αναβάθμιση και επέκταση κοινωνικών υποδομών
5	Υποδομές εκπαίδευσης που δεν καλύπτουν τη ζήτηση για σύγχρονα μέσα	Ορισμένες από τις υποδομές εκπαίδευσης χρειάζονται βελτιώσεις και εκσυγχρονισμούς καθώς δεν συμβαδίζουν με τις σύγχρονες εκπαιδευτικές απαιτήσεις	Κοινωνική	Αναβάθμιση και επέκταση κοινωνικών/σχολικών υποδομών
6	Όξυνση των κοινωνικών ανισοτήτων και πολώσεων λόγω της περιορισμένης απασχόλησης και της ανεργίας	Υψηλά ποσοστά ανεργίας στο γυναικείο φύλο Υψηλά τα ποσοστά ανεργίας των νέων	Κοινωνική	Ανάγκη στήριξης της απασχόλησης και αυτοαπασχόλησης γυναικών κυρίως και η προώθηση της γυναικείας επιχειρηματικότητας με την ανάπτυξη υποστηρικτικών ενεργειών και επί μέρους δράσεων για την προώθηση και ανάπτυξη των επιχειρηματιών της περιοχής παρέμβασης και κυρίως των γυναικών και μέσω αυτών αφενός την διατήρηση των θέσεων εργασίας αλλά και την ανάπτυξη νέων Προώθηση νεοφυών επιχειρήσεων
7	Μεγάλη εξάρτηση από τον μαζικό τουρισμό	Κύρια χαρακτηριστικά του τουρισμού της περιοχής είναι η εποχικότητα και η εστίαση στον παράκτιο τουρισμό.	Οικονομική	Ανάγκη για διαφοροποίηση του τουριστικού προϊόντος μέσω νέων μορφών τουρισμού για την επιμήκυνση της τουριστικής περιόδου
8	Περιορισμένη αξιοποίηση του πλούσιου οικοτουριστικού	Η περιοχή διαθέτει δυνατότητες ανάπτυξης του θαλάσσιου, οικολογικού, πολιτιστικού	Οικονομική	Ανάγκη για ενίσχυση της επιχειρηματικής αξιοποίησης αυτών των πόρων μέσω δημοσίων



	προϊόντος της περιοχής	και γαστρονομικού τουρισμού		και ιδιωτικών επενδύσεων
9	Περιορισμένη παραγωγή και απασχόληση σε πολλούς κλάδους της οικονομίας	Ο αριθμός των επιχειρήσεων και της απασχόλησης είναι πολύ χαμηλός σε κλάδους όπως η ενέργεια, το περιβάλλον, η κυκλική οικονομία, η υγεία, η εκπαίδευση, η δημιουργική βιομηχανία, οι ψηφιακές τεχνολογίες κ.α.	Οικονομική	Ανάγκη για ενίσχυση της επιχειρηματικότητας και της αυτοαπασχόλησης στους νέους δυναμικούς κλάδους των υπηρεσιών, της ενέργειας, του περιβάλλοντος, της δημιουργικής βιομηχανίας, των ψηφιακών τεχνολογιών, της αγροδιατροφής κ.α.
10	Μείωση βιοτικού επιπέδου λόγω μειούμενου μέσου κ.κ. εισοδήματος.	Η περιοχή βίωσε μεγάλη μείωση των εισοδημάτων μετά το 2010 λόγω των επαναλαμβανόμενων κρίσεων, αλλά και λόγω μείωσης των εισοδημάτων στον πρωτογενή και δευτερογενή τομέα. Το κ.κ. Εισόδημα στη Λευκάδα εξακολουθεί να είναι το χαμηλότερο στην Περιφέρεια ΙΝ.	Οικονομική	Ανάγκη προσαρμογής του ανθρώπινου δυναμικού και των ανέργων της περιοχής με σκοπό την αύξηση δεξιοτήτων και απόκτηση προσόντων μέσα από εξειδικευμένα προγράμματα κατάρτισης και συμβουλευτικής σε τομείς αιχμής (πολιτισμός, τουρισμός, αγροδιατροφή, ΤΠΕ κλπ.)
11	Υποβάθμιση δομημένου περιβάλλοντος	Άναρχη οικιστική ανάπτυξη και μερική αλλοίωση της ιδιαίτερης φυσιογνωμίας του δομημένου περιβάλλοντος Έλλειψη επικαιροποιημένων πολεοδομικών σχεδίων	Περιβαλλοντική	Εκπόνηση νέων χωροταξικών και πολεοδομικών σχεδίων Τακτοποίηση του χώρου μέσω αλλαγών χρήσεων γης, προστασίας και ανάδειξης ελεύθερων χώρων, αποφυγή συγκρούσεων χρήσεων γης, κ.α.
12	Επιδείνωση του επιπέδου αστικής κινητικότητας και προσβασιμότητας, ιδίως για τις ευπαθείς κοινωνικές ομάδες	Ανεπαρκείς υποδομές και δίκτυα για ποδήλατα, πεζούς και άτομα με ειδικές ανάγκες	Περιβαλλοντική	Βελτίωση της προσβασιμότητας και της Βιώσιμης Αστικής Κινητικότητας με την προώθηση έργων όπως πεζοδρομίων, ποδηλατοδρόμων, θέσεων στάθμευσης, περιορισμούς χρήσης αυτοκινήτου στην παλιά



				πόλη κ.α.
13	Αυξανόμενοι κίνδυνοι λόγω της κλιματικής αλλαγής	Αυξημένοι είναι οι κίνδυνοι για το δομημένο και φυσικό περιβάλλον, καθώς και για την τουριστική δραστηριότητα από πλημμυρικά φαινόμενα, από την ξηρασία, από την άνοδο της θερμοκρασίας και από την άνοδο της στάθμης της θάλασσας	Περιβαλλοντική - κλιματική	Ανάγκη προληπτικών έργων και δράσεων όπως: Αντιπλημμυρικών, αντιπυρικών, προστασίας των ακτών, βιοκλιματικών αναπλάσεων, πρασίνου, ενίσχυσης υφιστάμενων υποδομών και κατασκευών κ.α.
14	Προβληματικό και ανεπαρκές δίκτυο μεταφορικών υποδομών	Ελλείψεις επαρκών χώρων στάθμευσης, προβλήματα επάρκειας και ποιότητας του οδικού δικτύου στα αστικά κέντρα	Περιβαλλοντική	Αναβάθμιση υποδομών αστικής αναζωογόνησης και επέκτασης-βελτίωσης αγροτικής οδοποιίας
15	Έντονα προβλήματα λειψυδρίας	Στην περιοχή παρατηρείται αφενός αύξηση της κατανάλωσης νερού και αφετέρου μείωση της διαθέσιμης ποσότητας	Περιβαλλοντική	Διασφάλιση της υδροδότησης της περιοχής μέσω ολοκλήρωσης των σχεδιασμένων έργων για μεταφορά νερού από ηπειρωτική χώρα, μέτρα εξοικονόμησης νερού κ.α.
16	Πιέσεις από τον τουρισμό και την άναρχη δόμηση στις λειτουργίες της πόλης, στις παραλίες και στη βιοποικιλότητα των προστατευόμενων περιοχών	Παρατηρείται υπερσυγκέντρωση επισκεπτών στην παλιά πόλη και σε ορισμένες παράκτιες περιοχές, καθώς και αύξηση των υγρών και στερεών αποβλήτων με αποτέλεσμα επιβαρύνσεις στο αστικό και φυσικό περιβάλλον	Περιβαλλοντική	Ανάγκη για βιώσιμη διαχείριση επισκεπτών και διαχείριση αποβλήτων, σε συνδυασμό με έργα κυκλικής οικονομίας και παρακολούθησης με σύγχρονες ψηφιακές μεθόδους της περιβαλλοντικής κατάστασης
17	Ανολοκλήρωτη αξιοποίηση πολιτιστικής και φυσικής κληρονομιάς	Ελλιπής ανάδειξη και αξιοποίηση αρχαιολογικών, ιστορικών και πολιτιστικών μνημείων της περιοχής, καθώς και της πολιτιστικής παράδοσης	Οικο-πολιτιστική	Ανάγκη για ανάδειξη και προβολή της τοπικής πολιτιστικής και φυσικής κληρονομιάς μέσω έργων ανάδειξης και προβολής
18	Υστέρηση στον ψηφιακό	Ρηχό οικοσύστημα καινοτομίας και έλλειψη	Ψηφιακή-τεχνολογική	Ανάγκη για επιτάχυνση του ψηφιακού και



	μετασχηματισμό επιχειρήσεων και δημόσιων υπηρεσιών, καθώς και στην υιοθέτηση καινοτομιών	ενδιάμεσων δομών για τη σύνδεση Ε&ΤΑ με τις επιχειρήσεις και τη διάχυση των καινοτομιών (συμπεριλαμβανομένης της ψηφιοποίησης), καθώς και έλλειψη κρίσιμης μάζας επιχειρήσεων στους τομείς που σχετίζονται με τη «δίδυμη μετάβαση» στην πράσινη οικονομία και στη Βιομηχανία4.0.		τεχνολογικού μετασχηματισμού με τη βελτίωση των ψηφιακών υποδομών, την ενίσχυση του ιδιωτικού και δημόσιου τομέα για εφαρμογή ψηφιακών λύσεων και για τη διάχυση καινοτομιών στους τομείς της RIS3
--	--	--	--	--



Με βάση τις ανάγκες, προκλήσεις και δυνατότητες: **συνεκτική και τεκμηριωμένη SWOT Analysis της περιοχής παρέμβασης**

Ανάλυση SWOT της περιοχής παρέμβασης

Με βάση την προηγηθείσα παράθεση και αξιολόγηση των χωρικών, πολεοδομικών, δημογραφικών περιβαλλοντικών, κλιματολογικών, οικονομικών, κοινωνικών, πολιτιστικών κλπ. χαρακτηριστικών της περιοχής παρέμβασης, συντάσσεται ο παρακάτω πίνακας SWOT, που συνοψίζει τα εν λόγω χαρακτηριστικά και τις προοπτικές μετεξέλιξής τους στην περιοχή. Κατά την ανάλυση SWOT μελετώνται τα δυνατά (Strengths) και αδύνατα (Weaknesses) σημεία της Λευκάδας, καθώς και οι ευκαιρίες (Opportunities) και οι απειλές (Threats) που υπάρχουν.

Τα δυνατά και αδύνατα σημεία αφορούν το εσωτερικό περιβάλλον της περιοχής καθώς προκύπτουν από τους εσωτερικούς πόρους που αυτή κατέχει (π.χ. οικονομία, τουρισμός, πολιτισμός, περιβάλλον, ανθρώπινο δυναμικό, ικανότητες και χαρακτηριστικά της τοπικής διακυβέρνησης, τεχνογνωσία, και ικανότητα να ανταποκριθεί σε νέες δυνατότητες, κλπ.).

Αντιθέτως οι ευκαιρίες και οι απειλές αντανακλούν μεταβλητές του εξωτερικού περιβάλλοντος της περιοχής τις οποίες ο Δήμος θα πρέπει να εντοπίσει, να προσαρμοστεί σε αυτές ή ακόμα και να τις προσαρμόσει όπου κάτι τέτοιο είναι εφικτό (π.χ. ανταγωνισμός, τάσεις οικονομίας και τουρισμού, κλιματική κρίση, περιβάλλον, χρηματοδοτικοί πόροι, αλλαγές στο νομικό περιβάλλον, δημιουργία ή/και εμφάνιση νέων δεδομένων, κλπ.).

Ισχυρά Σημεία	Αδύνατα Σημεία
<ul style="list-style-type: none"> • Η παλιά πόλη της Λευκάδας, που από μόνη συνιστά ένα μοναδικό ιστορικό και πολιτιστικό μνημείο • Η ιστορία και παράδοση της πόλης και του νησιού συνολικά και η αναγνώρισή του (brand) ως το νησί των ποιητών • Ύπαρξη πλούσιων και ποιοτικών πόρων για παράκτιο και θαλάσσιο τουρισμό και ακτών ιδιαίτερου κάλους και ποιοτικών υδάτων • Υψηλή αναγνωρισιμότητα ως ήπιος τουριστικός προορισμός • Η λειτουργία της περιοχής ως οικονομικού, διοικητικού και ψυχαγωγικού κέντρου και ως τόπου προσέλκυσης επισκεπτών • Το πλούσιο ιστορικό και πολιτιστικό απόθεμα της πόλης και της ευρύτερης περιοχής • Η ύπαρξη σημαντικών φεστιβάλ και πολιτιστικών εκδηλώσεων διεθνούς ή εθνικής εμβέλειας • Το πλούσιο φυσικό περιβάλλον και οι περιοχές Ramsar/Natura που περιβάλλουν την περιοχή και η ύπαρξη μοναδικών βιοτόπων • Η ύπαρξη ανοικτών δημόσιων χώρων με ιστορική και πολιτιστική αξία • Η προσβασιμότητα της περιοχής με όλα 	<ul style="list-style-type: none"> • Μεγάλη επιβάρυνση του κέντρου της πόλης εξαιτίας της υψηλής συγκέντρωσης σε αυτό των βασικών χρήσεων γης • Υψηλή συγκέντρωση επισκεπτών στην παλιά πόλη κατά τους τουριστικούς μήνες και επιβάρυνση της ζωής των μόνιμων κατοίκων, με αποτέλεσμα τάσεις εγκατάλειψης της κατοικίας • Αδυναμίες πολεοδομικής οργάνωσης / χωρικές ασυνέχειες • Μεγάλος αριθμός πολιτιστικών μνημείων και αρχιτεκτονικής κληρονομιάς που παραμένουν αναξιοποίητα • Σταδιακή υποβάθμιση αστικού περιβάλλοντος και της αισθητικής των αστικών εικόνων-τοπίων λόγω της άτακτης δόμησης ή της εγκατάλειψης • Ύπαρξη πλημμυρικών φαινομένων λόγω ανεπαρκών έργων αντιπλημμυρικής προστασίας • Ανεπαρκής θερμική άνεση περιοχής παρέμβασης • Περιορισμένη αξιοποίηση των φυσικών πόρων (π.χ. πρασίνου) • Προβλήματα κυκλοφοριακής



<p>τα μεταφορικά μέσα και η ύπαρξη υπερτοπικών μεταφορικών υποδομών (π.χ. λιμάνι, μαρίνα, σύνδεση με Ιόνια Οδό, γειτνίαση με αεροδρόμια Ακτίου και Ιωαννίνων)</p> <ul style="list-style-type: none"> • Οι διασυνδέσεις της πόλης με το υπόλοιπο νησί και η λειτουργία της ως κόμβου και σημείου εκκίνησης για τον παράκτιο, θαλάσσιο, οικολογικό, γαστρονομικό και πολιτιστικό τουρισμό στην ευρύτερη περιοχή της Π.Ε. • Η διάτηρηση, αποκατάσταση, επανάχρηση και αποκατάσταση σημαντικών ιστορικών και αρχιτεκτονικών κτιρίων • Η δημιουργία καταλυμάτων ικανοποιητικών προδιαγραφών στην ευρύτερη περιοχή • Η εμπειρία με έργα και δράσεις βιώσιμης ανάπτυξης τοπικών αρχών και φορέων • Η σημαντική εξειδίκευση και ανταγωνιστικότητα των τομέων τουρισμού, πολιτισμού και αγροδιατροφής • Η βιοποικιλότητα και ποικιλομορφία των αλιευμάτων • Η ύπαρξη σημαντικών κοινωνικών και εκπαιδευτικών δομών και υποδομών • Ύπαρξη πολιτικής τουριστικής προβολής με την αξιοποίηση σταθερής συνεργασίας τοπικών φορέων και όμορων δήμων • Ύπαρξη πολεοδομικής ψηφιακής χωρικής πληροφορίας (GIS) • Λειτουργία portal και αξιοποίηση ψηφιακών υπηρεσιών για τις ανάγκες των υπηρεσιών και την αναβάθμιση παρεχόμενων υπηρεσιών προς τους πολίτες • Εφαρμογές διαχείρισης αιτημάτων και παραπόνων των πολιτών, καθώς και αξιολόγησης των υπηρεσιών • Εκπόνηση Σχεδίου Βιώσιμης Αστικής Κινητικότητας (ΣΒΑΚ) • Ύπαρξη δικτύου πεζοδρόμων στο κέντρο της πόλης και αύξηση θέσεων στάθμευσης • Δημιουργία κυκλικών κόμβων 	<p>οργάνωσης, προσβασιμότητας και βιώσιμης αστικής κινητικότητας</p> <ul style="list-style-type: none"> • Δυσχερής / παράνομη στάθμευση • Ανεπαρκής προσβασιμότητα ΑμεΑ σε δημοτικά κτίρια και κοινόχρηστους χώρους • Έλλειψη ολοκληρωμένου δικτύου πεζοδρόμων – ποδηλατοδρόμων • Κατάληψη κοινοχρήστων χώρων και πεζοδρομίων και δυσκολία κίνησης πεζών • Επιπτώσεις της κλιματικής αλλαγής (π.χ. αύξηση των αποκλίσεων στις θερμοκρασίες, έντονα καιρικά φαινόμενα, πλημμύρες, θερμική νησίδα στο κέντρο της πόλης κ.α.) • Ύπαρξη πλημμυρικών φαινομένων λόγω ανεπαρκών έργων αντιπλημμυρικής προστασίας • Κίνδυνοι πυρκαγιών λόγω της δομής της πόλης και της ιδιαιτερότητας των κατασκευών • Μεγάλη μείωση του κ.κ. εισοδήματος των πολιτών μετά την κρίση 2008/9 • Δημογραφική αποδυνάμωση της περιοχής (π.χ. γήρανση) • Αδυναμία συγκράτησης ανθρώπινου δυναμικού υψηλών δεξιοτήτων • Ασθενής παραγωγική βάση, καινοτομία και εξωστρέφεια – μεγάλη εξάρτηση από τουρισμό • Απουσία ερευνητικών δομών στήριξης των δυναμικών κλάδων της περιοχής • Υψηλά ποσοστά ανεργίας, ειδικά των γυναικών και των νέων • Ελλείψεις στις δομές κοινωνικής στήριξης, ενσωμάτωσης και πρόνοιας • Εποχικότητα της τουριστικής δραστηριότητας και της απασχόλησης • Ελλείψεις στη δια βίου εκπαίδευση και στην ενίσχυση του ανθρώπινου δυναμικού • Ελλείψεις σε σύγχρονες υποδομές για τη βιώσιμη διαχείριση του περιβάλλοντος και την κυκλική οικονομία
--	--



	<ul style="list-style-type: none"> • Προβλήματα στη ύδρευση λόγω αύξησης της κατανάλωσης, μείωσης υδροφόρου ορίζοντα και πεπαλαιωμένων τμημάτων του δικτύου ύδρευσης • Περιορισμένη χρήση ΑΠΕ και έργων ενεργειακής απόδοσης και εξοικονόμησης • Έλλειψη υποδομών για την προώθηση της ηλεκτροκίνησης • Αδύνατη σύνδεση του πολιτισμού με την τουριστική προβολή • Έλλειψη ολοκληρωμένου σχεδίου διαχείρισης των πολιτιστικών πόρων, εκδηλώσεων και ενιαίας πολιτιστικής ταυτότητας της περιοχής • Μικρή υιοθέτηση νέων τεχνολογιών από επιχειρήσεις ή στρατηγικών marketing • Υποστελέχωση και αποδυνάμωση τμημάτων του Δήμου λόγω μετακινήσεων – έλλειψη επιστημονικού, εργατοτεχνικού και λοιπού προσωπικού • Περιορισμένη χρήση ψηφιακών εφαρμογών στην τοπική διακυβέρνηση • Ελλιπής συνεργασία τοπικών φορέων και απουσία κουλτούρας συνεργασιών • Απουσία δράσεων ενίσχυσης της επιχειρηματικότητας • Χαμηλή συνολική ανταγωνιστικότητα – παραγωγικότητα και χαμηλές επενδύσεις • Οικονομική διάρθρωση χαμηλής έντασης γνώσης, μικρού μεγέθους επιχειρήσεων / εκμεταλλεύσεων και υψηλή εξάρτηση από το μαζικό τουρισμό. • Αποδυνάμωση γεωργικής παραγωγής και μεταποίησης. • Ρηχό οικοσύστημα καινοτομίας και έλλειψη ενδιάμεσων δομών για τη σύνδεση Ε&ΤΑ με τις επιχειρήσεις και τη διάχυση των καινοτομιών (συμπεριλαμβανομένης της ψηφιοποίησης) • Έλλειψη κρίσιμης μάζας
--	---



	επιχειρήσεων στους τομείς που σχετίζονται με τη 'δίδυμη μετάβαση' στην πράσινη οικονομία και στη Βιομηχανία4.0.
Ευκαιρίες	Απειλές
<ul style="list-style-type: none"> • Η ύπαρξη δημόσιων ιστορικών-πολιτιστικών χώρων για ανάδειξη, πράσινο και αναψυχή • Η εφαρμογή σχεδίων βιώσιμης αστικής κινητικότητας και ανάπτυξης • Η αξιοποίηση προγραμμάτων για την ανάδειξη και προστασία του φυσικού περιβάλλοντος, τη βελτίωση της ποιότητας ζωής και τη βιώσιμη τοπική ανάπτυξη • Η εισαγωγή της ψηφιακής τεχνολογίας στην οργάνωση και διαχείριση της πόλης και της διακυβέρνησης του αστικού περιβάλλοντος (δράσεις έξυπνης πόλης) • Η εισαγωγή της καινοτομίας στις επιχειρήσεις τουρισμού-πολιτιστικού, εμπορίου, μεταφορών κλπ. • Η αξιοποίηση των προγραμμάτων για ενεργειακή απόδοση, αξιοποίηση των ΑΠΕ και ηλεκτροκίνηση • Οι επενδύσεις σε ψηφιακές υποδομές και στην αναβάθμιση των ψηφιακών γνώσεων και δεξιοτήτων των εργαζομένων και των πολιτών εν γένει • Η ενίσχυση και περαιτέρω εμπλουτισμός ειδικών μορφών τουρισμού (π.χ. θεματικός, συνεδριακός, city break, γαστρονομικός, πολιτιστικός) καθώς και η διασύνδεση του τουρισμού με την τοπική αγροδιατροφή • Αξιοποίηση της γειννίας με σημαντικούς αρχαιολογικούς πόρους • Εθνικοί και Κοινοτικοί πόροι (ΕΣΠΑ, ΠΔΕ, Κοινοτικές Πρωτοβουλίες, Αναπτυξιακοί Νόμοι, κ.α.) • Η εμπλοκή όλων των εταίρων της περιοχής μέσω διακρατικών/διαπεριφερειακών/διασυνοριακών ευρωπαϊκών προγραμμάτων συμβάλλει στην μεταφορά τεχνογνωσίας και εμπειρίας από ήδη πετυχημένες πρωτοβουλίες και πρακτικές • Η ορθολογική διαχείριση και αξιοποίηση των σημαντικών φυσικών πόρων. • Εδραίωση των αξιών της αειφορίας και της προστασίας του φυσικού και δομημένου χώρου στα τοπικά και περιφερειακά κέντρα λήψης αποφάσεων • Η προώθηση αστικών / νησιωτικών δικτύων και συνεργειών • Η αναβάθμιση των οδικών και λιμενικών 	<ul style="list-style-type: none"> • Οι επιπτώσεις της κλιματικής αλλαγής στο δομημένο περιβάλλον, στις υποδομές, στο παράκτιο χώρο και στον τουρισμό • Η μη έγκαιρη και αποτελεσματική πρόληψη των συνεπειών της κλιματικής νέσωσης των αναγκαίων έργων και δράσεων • Κίνδυνοι σεισμών και πυρκαγιών • Επιδείνωση των πιέσεων από τον τουρισμό και την άναρχη δόμηση στην πόλη, στις παραλίες και στη βιοποικιλότητα των προστατευόμενων περιοχών • Καθυστερήσεις λόγω της ενεργειακής κρίσης στη μετάβαση σε μια οικονομία χωρίς ρύπους του θερμοκηπίου • Καθυστέρηση ή αναβολή στην υλοποίηση των περιβαλλοντικών υποδομών στους τομείς της διαχείρισης στερεών και υγρών αποβλήτων • Επιδείνωση της λειψυδρίας και καθυστερήσεις στην υλοποίηση των έργων ύδρευσης • Αύξηση των αστικών ρύπων λόγω της αύξησης των οχημάτων και των μετακινήσεων – επιδείνωση προβλήματος στάθμευσης οχημάτων • Η έλλειψη και υποστελέχωση των δημόσιων και δημοτικών υπηρεσιών για την προστασία και διαχείριση του περιβάλλοντος και για την πολιτική προστασία • Η περαιτέρω πληθυσμιακή αποδυνάμωση και γήρανση του πληθυσμού • Η ενίσχυση των τάσεων αναπτυξιακής απόκλισης από τους εθνικούς και περιφερειακούς μέσους όρους • Η συνέχιση «μετανάστευσης» του



<p>υποδομών- βελτίωση υποδομών κρουαζιέρας</p> <ul style="list-style-type: none"> • Η εφαρμογή δράσεων/έργων του Εθνικού Σχεδίου για την Ενέργεια και το Κλίμα • Η εφαρμογή δράσεων/έργων για την ανακύκλωση και την κυκλική οικονομία • Η υλοποίηση έργων στο πλαίσιο του εγκεκριμένου νέου Σχεδίου Διαχείρισης Απορριμμάτων (ΕΣΔΑ) και η ύπαρξη νέου θεσμικού πλαισίου • Η αυξανόμενη ευαισθητοποίηση πολιτών και διαφόρων φορέων αναφορικά με την κλιματική αλλαγή και την προστασία του περιβάλλοντος και της υγείας • Η υψηλή διαθεσιμότητα ώριμων τεχνολογικών λύσεων για τη βελτίωση της παραγωγικότητας, της αποδοτικότητας, της ψηφιακής συνδεσιμότητας, της αειφορίας και της προσωποποίησης των σχέσεων με τους πελάτες. • Η αξιοποίηση του νέου θεσμικού πλαισίου και των διαθέσιμων πόρων για την αναβάθμιση της υπηρεσίας Πολιτικής Προστασίας του Δήμου • Η αξιοποίηση εθνικών και κοινοτικών πόρων για την προστασία του περιβάλλοντος και τη διαχείριση αποβλήτων • Ενδιαφέρον για τη δημιουργία υδατοδρομίου • Ανάπτυξη συνδυασμένων μεταφορών • Προώθηση της ηλεκτροκίνησης στο δήμο και εφαρμογή του Σχεδίου Φόρτισης ηλεκτρικών Οχημάτων (ΣΦΗΟ) και προμήθεια • Αξιοποίηση της χερσαίας ζώνης του λιμένα από το Δήμο και προώθηση του «Πλαισίου Έργων Ανάπτυξης (Master Plan) Λιμένα Λευκάδας» • Ενεργοποίηση πολιτών στη διάσωση πολιτιστικής/αρχιτεκτονικής κληρονομιάς • Αξιοποίηση ΤΠΕ για την ανάδειξη του οικο-πολιτιστικού αποθέματος • Η συνεχής ανάπτυξη νέων τεχνολογιών και ψηφιακών εργαλείων μάρκετινγκ • Η ανερχόμενη τάση του τουρισμού εμπειριών • Ύπαρξη χρηματοδοτικών προγραμμάτων για την ενίσχυση της ηλεκτρονικής διακυβέρνησης και τον ψηφιακό μετασχηματισμό των υπηρεσιών • Αξιοποίηση ΤΠΕ για διαβουλεύσεις – δημοσκοπήσεις • Η αξιοποίηση του θεσμικού πλαισίου για την ηλεκτρονική διακυβέρνηση 	<p>επιστημονικού δυναμικού της περιοχής σε χώρες του εξωτερικού (brain drain)</p> <ul style="list-style-type: none"> • Η ενδεχόμενη αδυναμία τοπικών δομών να ανταποκριθούν στις σύγχρονες ανάγκες στήριξης της αναπτυξιακής διαδικασίας είτε λόγω ελλειπούς στελέχωσης, είτε λόγω απουσίας τεχνογνωσίας και εξειδικευμένου ανθρώπινου δυναμικού • Η εμφάνιση νέων οικονομικών, γεωπολιτικών, υγειονομικών ή ενεργειακών κρίσεων • Αδυναμίες βελτίωσης της τουριστικής ανταγωνιστικότητας έναντι άλλων προορισμών • Αλλαγές στο τουριστικό μοντέλο λόγω της κλιματικής αλλαγής με μείωση των επισκεπτών λόγω υψηλών θερμοκρασιών, έλλειψης υδάτινων πόρων και κινδύνων (π.χ. πυρκαγιές, πλημμύρες) • Καθυστερήσεις στην αναβάθμιση των υποδομών και υπηρεσιών ΤΠΕ • Καθυστερήσεις στον ψηφιακό μετασχηματισμό των επιχειρήσεων
--	--



Δ. ΠΑΡΟΥΣΙΑΣΗ ΤΗΣ ΠΡΟΤΕΙΝΟΜΕΝΗΣ ΣΤΡΑΤΗΓΙΚΗΣ

Δ.1 - ΌΡΑΜΑ / ΣΤΡΑΤΗΓΙΚΟΣ ΣΤΟΧΟΣ

Να παρουσιαστεί με σαφήνεια και περιεκτικότητα το Όραμα/ Στρατηγικός Στόχος που έχει επιλεγεί στην Περιοχή Παρέμβασης.

ΌΡΑΜΑ ΣΒΑΑ ΛΕΥΚΑΔΑΣ

«Λευκάδα: Παράδοση, Πολιτισμός, Βιωσιμότητα – Μια πόλη που σέβεται το παρελθόν και δημιουργεί το μέλλον!»

Το ως άνω όραμα εμπεριέχει βασικά στοιχεία που προσδιορίζουν τη στρατηγική ανάπτυξης της πόλης, εστιάζοντας σε τρεις κύριους πυλώνες: παράδοση, πολιτισμός και βιωσιμότητα. Η ανάλυση αυτού του οράματος μπορεί να γίνει μέσα από τα επιμέρους συστατικά του:

1. Παράδοση: Διατήρηση της ιστορικής ταυτότητας

Η Λευκάδα διαθέτει έναν ισχυρό πολιτιστικό και ιστορικό χαρακτήρα, που προκύπτει από τη μακραίωνη παράδοσή της. Το όραμα επιδιώκει τη διατήρηση αυτής της κληρονομιάς μέσω:

- Προστασίας των ιστορικών μνημείων και παραδοσιακών οικιστικών συνόλων.
- Διατήρησης τοπικών ηθών και εθίμων, όπως οι γιορτές, τα πανηγύρια και η λαϊκή τέχνη.
- Ανάδειξης της παραδοσιακής αρχιτεκτονικής μέσω βιώσιμων ανακαινίσεων και χρήσης τοπικών υλικών.
- Προώθησης των τοπικών προϊόντων και της γαστρονομικής κληρονομιάς.

2. Πολιτισμός: Ενίσχυση της πολιτιστικής δημιουργίας

Η Λευκάδα φημίζεται για τον πολιτισμό της, με το Φεστιβάλ Φολκλόρ, το Διεθνές Φεστιβάλ Χορωδιών και τις πλούσιες καλλιτεχνικές της δραστηριότητες. Το όραμα ενσωματώνει τον πολιτισμό ως βασικό άξονα ανάπτυξης:

- Υποστήριξη καλλιτεχνικών και πολιτιστικών εκδηλώσεων που προσελκύουν τοπικό και διεθνές ενδιαφέρον.
- Ανάδειξη της λογοτεχνικής κληρονομιάς, με αναφορές σε προσωπικότητες όπως οι ποιητές Βαλαωρίτης, Σικελιανός κ.α.
- Ενίσχυση των μουσείων και των πολιτιστικών κέντρων, ώστε να λειτουργούν ως χώροι εκπαίδευσης και έμπνευσης.
- Διασύνδεση του πολιτισμού με την τουριστική ανάπτυξη, μέσω θεματικών διαδρομών που θα αναδεικνύουν την ιστορία και τις τέχνες της Λευκάδας.

3. Βιωσιμότητα: Ένας υπεύθυνος τρόπος ανάπτυξης

Ο τρίτος βασικός άξονας του οράματος εστιάζει στη βιώσιμη ανάπτυξη, που θα επιτρέπει στη Λευκάδα να διατηρήσει την ποιότητα ζωής των κατοίκων της, προστατεύοντας παράλληλα το δομημένο και φυσικό της περιβάλλον. Αυτό επιτυγχάνεται μέσα από:

- Προστασία των οικοσυστημάτων και των μοναδικών φυσικών τοπίων, όπως η λιμνοθάλασσα και



οι παραλίες.

- Προώθηση ήπιων μορφών τουρισμού, όπως ο οικοτουρισμός.
- Βελτίωση των υποδομών με περιβαλλοντικά φιλικές παρεμβάσεις, όπως η χρήση ανανεώσιμων πηγών ενέργειας και η διαχείριση απορριμμάτων.
- Ενίσχυση των βιώσιμων μεταφορών, με πεζοδρομήσεις και ποδηλατόδρομους για την προώθηση της οικολογικής κινητικότητας.

Συμπέρασμα: Μια πόλη που σέβεται το παρελθόν και δημιουργεί το μέλλον

Το όραμα υπογραμμίζει τη διαχρονικότητα της Λευκάδας, όπου η πολιτιστική και φυσική κληρονομιά συνδυάζεται με την καινοτομία και τη βιώσιμη ανάπτυξη. Πρόκειται για μια στρατηγική που:

- Τιμά την ιστορία της Λευκάδας, διατηρώντας την παράδοση και τον πολιτισμό της.
- Δημιουργεί ένα σύγχρονο και βιώσιμο μέλλον, όπου η ανάπτυξη δεν υποβαθμίζει την ποιότητα ζωής.
- Διαμορφώνει μια ισορροπημένη ταυτότητα που μπορεί να προσελκύσει τόσο επισκέπτες όσο και νέες επενδύσεις, πάντα με σεβασμό στον χαρακτήρα της πόλης.

Η Λευκάδα, λοιπόν, μπορεί να αποτελέσει ένα παράδειγμα πόλης που συνδυάζει τη διατήρηση της πολιτιστικής της ταυτότητας με την καινοτομία και τη βιωσιμότητα, χτίζοντας ένα μέλλον αντάξιο της ιστορίας της.

ΑΞΟΝΕΣ ΠΡΟΤΕΡΑΙΟΤΗΤΑΣ ΚΑΙ ΕΙΔΙΚΟΙ ΣΤΟΧΟΙ ΤΗΣ ΣΒΑΑ

Σύμφωνα με τους παραπάνω βασικά στοιχεία του οράματος, οι βασικές προτεραιότητες της ολοκληρωμένης αναπτυξιακής στρατηγικής της περιοχής είναι:

- Η **αναδιάρθρωση των τεχνικών - πολεοδομικών και περιβαλλοντικών υποδομών**, της εικόνας και των λειτουργιών του κεντρικού αναπτυξιακού πυρήνα της πόλης και της ευρύτερης περιοχής, σύμφωνα με την αρχή της «συμπαγούς πόλης».
- Η **βελτίωση του αστικού περιβάλλοντος**, η ενίσχυση των στοιχείων πράσινης πόλης και η αντιμετώπιση των αιτιών και κινδύνων της κλιματικής αλλαγής, με τη δημιουργία νέων, οικολογικά ανθεκτικών και αισθητικών υποδομών και ψηφιακών συστημάτων παρακολούθησης και διαχείρισης.
- Η **στοχευμένη αναπτυξιακή παρέμβαση** για την αποκατάσταση του οικονομικού ιστού και την ενδυνάμωση της οικονομικής λειτουργίας και της ελκυστικότητας του κεντρικού πυρήνα της πόλης, ως κινητήριας δύναμης στην ευρύτερη περιοχή επιρροής του.
- Η **συμβολή στην ανάπτυξη της αστικής οικονομίας** και στην προώθηση ενός νέου παραγωγικού προτύπου με έμφαση στη στήριξη δυναμικών δραστηριοτήτων όπως είναι ο τουρισμός-πολιτισμός, οι νέες ψηφιακές τεχνολογίες, η δημιουργική βιομηχανία και η καινοτόμος επιχειρηματικότητα.
- Η **αναβάθμιση και προσαρμογή του ανθρώπινου δυναμικού**, η μείωση της ανεργίας και η αντιμετώπιση των κοινωνικών προβλημάτων για την ενδυνάμωση της κοινωνικής συνοχής.
- Η **προστασία και ανάδειξη του οικοπολιτιστικού αποθέματος** της περιοχής παρέμβασης.

Κατά συνέπεια, σε επίπεδο σχεδιασμού και υλοποίησης, η ΣΒΑΑ αναπτύσσεται με πολυεπίπεδη και πολυθεματική δυναμική, μέσω τριών (3) κεντρικών αξόνων προτεραιότητας, όπως:



- **Άξονας Προτεραιότητας 1 (ΑΠ1): Προώθηση της αστικής αειφορίας**
- **Άξονας Προτεραιότητας 2 (ΑΠ2): Ενίσχυση της βιώσιμης τοπικής ανάπτυξης και της ανταγωνιστικότητας**
- **Άξονας Προτεραιότητας 3 (ΑΠ3): Ενδυνάμωση της κοινωνικής συνοχής και του ανθρώπινου δυναμικού**

Συνεπώς, οι Άξονες Προτεραιότητας της ΣΒΑΑ καλύπτουν και τις τέσσερεις (4) πτυχές της βιωσιμότητας, δηλαδή της σταθερής οικονομικής ανάπτυξης, της περιβαλλοντικής αειφορίας, της κοινωνικής συμπερίληψης και της αποτελεσματικής διακυβέρνησης, ενώ παράλληλα είναι εναρμονισμένοι με τους πέντε Στόχους Πολιτικής (ΣΠ) της Νέας Πολιτικής Συνοχής της ΕΕ για μια Ευρώπη πιο έξυπνη (ΣΠ 1), πιο πράσινη (ΣΠ 2), πιο κοινωνική (ΣΠ 4) και πιο κοντά στους πολίτες (ΣΠ 5):

Συνάφεια προτεραιοτήτων ΣΒΑΑ του Δήμου Λευκάδας 2021-2027 με Στόχους Πολιτικής της Πολιτικής Συνοχής 2021-2027

ΠΡΟΤΕΡΑΙΟΤΗΤΕΣ ΣΒΑΑ ΛΕΥΚΑΔΑΣ 2021-2027	ΣΤΟΧΟΙ ΠΟΛΙΤΙΚΗΣ ΤΗΣ ΕΕ
ΑΠ2: Ενίσχυση της βιώσιμης τοπικής ανάπτυξης και της ανταγωνιστικότητας	ΣΠ1: Μια πιο ανταγωνιστική και εξυπνότερη Ευρώπη ΣΠ5: Μια Ευρώπη πιο κοντά στους Πολίτες
ΑΠ1: Προώθηση της αστικής αειφορίας	ΣΠ2: Μια πιο πράσινη και ανθεκτική Ευρώπη ΣΠ5: Μια Ευρώπη πιο κοντά στους Πολίτες
ΑΠ3: Ενδυνάμωση της κοινωνικής συνοχής και του ανθρώπινου δυναμικού	ΣΠ4: Μια πιο κοινωνική Ευρώπη ΣΠ5: Μια Ευρώπη πιο κοντά στους Πολίτες

Η προώθηση των κεντρικών στόχων και των προτεραιοτήτων της ΣΒΑΑ στην περιοχή παρέμβασης επιχειρείται μέσω εξειδικευμένων Στόχων και των πράξεων/δράσεων/έργων των εν λόγω Στόχων. Η επιλογή των Ειδικών Στόχων, που παρατίθενται παρακάτω, βασίστηκε:

- Στην υφή, σημασία κα υφιστάμενη κατάσταση της περιοχής παρέμβασης.
- Στα προβλήματα, προκλήσεις και ανάγκες του Δήμου Λευκάδας που θα πρέπει να αντιμετωπιστούν.
- Στους κεντρικούς στόχους και τις προτεραιότητες της ΣΒΑΑ για την περιοχή παρέμβασης.
- Στους στόχους ολοκληρωμένης ανάπτυξης του ΠΕΠ της ΠΙΝ 2021-2027 και στις κατευθύνσεις για την εφαρμογή σχεδίων ΒΑΑ.
- Στους στόχους και στις προτεραιότητες του ΣΒΑΚ του Δήμου Λευκάδας και άλλων υπερκείμενων στρατηγικών και σχεδίων της ΠΙΝ ή της Π.Ε. και του Δήμου Λευκάδας, καθώς και των τομεακών ΕΠ του ΕΣΠΑ 2021-2027.



- Στις μέχρι τούδε προτάσεις του Δήμου, καθώς και των συνεργαζόμενων φορέων/εταίρων.
- Στα συμπεράσματα και προτάσεις προηγούμενων έργων, παρεμβάσεων και μελετών.



Δ.2 - ΔΙΑΡΘΡΩΣΗ ΤΗΣ ΣΤΡΑΤΗΓΙΚΗΣ

Η Τοπική Στρατηγική έχει Ολοκληρωμένο Χαρακτήρα και αναπτύσσεται με βάση τη «**Λογική Παρέμβασης**».

Ειδικότερα:

Με αφετηρία τις Ανάγκες/Προκλήσεις και λαμβάνοντας υπόψη τις Δυνατότητες (Ενότητα Γ.3), διατυπώνονται ΓΕΝΙΚΟΙ Στρατηγικοί Στόχοι –Προτεραιότητες και Ειδικό Στόχοι Στρατηγικής⁵

Οι Ειδικό Στόχοι συνδέονται με γενικές Κατηγορίες (Τύπους) Δράσεων⁶.

Τέλος οι Ειδικό Στόχοι (και οι Τύποι Δράσεων με τους οποίους συνδέεται ο καθένας) συνδέονται με τους αναγκαίους Χρηματοδοτικούς πόρους (ανά Πεδίο Παρέμβασης⁷)

α. ΟΛΟΚΛΗΡΩΜΕΝΟΣ ΧΑΡΑΚΤΗΡΑΣ ΤΟΠΙΚΗΣ ΣΤΡΑΤΗΓΙΚΗΣ

(Να τεκμηριωθεί ο Ολοκληρωμένος Χαρακτήρας της προτεινόμενης Στρατηγικής)

Τα βασικά Χαρακτηριστικά που καθιστούν τη ΣΒΑΑ Λευκάδας ολοκληρωμένη είναι:

1. Η πολυτομεακή προσέγγιση

Η ΣΒΑΑ συνδυάζει διαφορετικούς τομείς πολιτικής, όπως:

- Οικονομική ανάπτυξη (π.χ. στήριξη βιώσιμης τουριστικής οικονομίας και της έξυπνης εξειδίκευσης).
- Κοινωνική συνοχή (π.χ. μείωση ανισοτήτων, κοινωνική ένταξη ευάλωτων ομάδων).
- Περιβαλλοντική βιωσιμότητα (π.χ. μείωση ρύπανσης, πράσινοι χώροι, περιβαλλοντικές υποδομές).
- Αστική κινητικότητα (π.χ. εφαρμογές δράσεων του ΣΒΑΚ).
- Πολιτιστική και αισθητική αναβάθμιση (π.χ. αναπλάσεις, αισθητική του χώρου, New European Bauhaus).

2. Χωρική στόχευση και προσαρμογή στις τοπικές ανάγκες

- Η ΣΒΑΑ είναι προσαρμοσμένη στις ιδιαιτερότητες της περιοχής παρέμβασης και επικεντρώνεται σε συγκεκριμένες αστικές ζώνες που έχουν μεγαλύτερη ανάγκη παρέμβασης.
- Η ΣΒΑΑ επικεντρώνει στη βιώσιμη τουριστική ανάπτυξη, τη διαχείριση των δημόσιων χώρων και τη βελτίωση των μετακινήσεων.

3. Πολυεπίπεδη συνεργασία και συμμετοχή των πολιτών

- Η ΣΒΑΑ βασίζεται στη συνεργασία όλων των επιπέδων διοίκησης (τοπική

⁵ Οι Ειδικό Στόχοι Στρατηγικής ενδείκνυται να επιλέγονται από τους τυποποιημένους Ειδικούς Στόχους του ΠεΠ «ΙΟΝΙΑ ΝΗΣΙΑ» 2021-2027, όπως και οι Δείκτες Εκρών και Αποτελεσμάτων

⁶ (Σε άλλη Ενότητα στη συνέχεια, οι Κατηγορίες/Τύποι Δράσεων αναλύονται σε Δράσεις και αυτές συνδέονται με Εκρός (Δείκτες) και Αποτελέσματα (Δείκτες)).

⁷ Τα Πεδία Παρέμβασης επιλέγονται από τα τυποποιημένα Πεδία Παρέμβασης του ΠεΠ «ΙΟΝΙΑ ΝΗΣΙΑ» 2021-2027



αυτοδιοίκηση, περιφέρεια, κεντρική κυβέρνηση).

- Στο εταιρικό σχήμα συμμετέχουν εκπρόσωποι της αυτοδιοίκησης, της επιχειρηματικότητας και των πολιτών.
- Είναι αποτέλεσμα έντονης διαβούλευσης με την τοπική κοινωνία και ενσωμάτωση των απόψεων των πολιτών και των φορέων.

4. Σαφείς στόχοι, δείκτες και αξιολόγηση

- Ο σχεδιασμός περιλαμβάνει μετρήσιμους στόχους και δείκτες παρακολούθησης.
- Η ΣΒΑΑ είναι προσαρμοσμένη στις νέες συνθήκες και στις μελλοντικές προκλήσεις.

5. Χρηματοδότηση

- Χρήση πόρων από διαφορετικά ταμεία και προγράμματα.

6. Συνέργειες με άλλες στρατηγικές

- Η ΣΒΑΑ είναι ευθυγραμμισμένη με άλλες στρατηγικές που εφαρμόζονται στην περιοχή.

Συνεπώς, η στρατηγική της ΒΑΑ είναι ολοκληρωμένη επειδή δεν είναι απλώς μια σειρά αποσπασματικών έργων, αλλά ένας συνεκτικό πρόγραμμα τοπικής ανάπτυξης που εξισορροπεί οικονομική ανάπτυξη, κοινωνική συνοχή και περιβαλλοντική βιωσιμότητα, μέσα από διατομεακή συνεργασία και συμμετοχικές διαδικασίες.

Β. «ΛΟΓΙΚΗ της ΠΑΡΕΜΒΑΣΗΣ» της ΤΟΠΙΚΗΣ ΣΤΡΑΤΗΓΙΚΗΣ

(Εισαγωγικό **κείμενο** όπου να αναλύεται η διάρθρωση/«λογική παρέμβασης» της Τοπικής Στρατηγικής, όπως αυτή παρουσιάζεται στον ακόλουθο Πίνακα)

Στη βάση των προκλήσεων και αναγκών, η λογική της παρέμβασης επιτάσσει την υλοποίηση δράσεων, στο πλαίσιο της ΣΒΑΑ, οι οποίες θα στοχεύουν σε αποτελέσματα όπως:

- **Αντιμετώπιση** των εντοπισθέντων κοινωνικοοικονομικών, χωρικών και περιβαλλοντικών προβλημάτων / προκλήσεων.
- **Αναστροφή** του τάσεων υποβάθμισης, αστική και οικονομική αναδιάταξη της περιοχής παρέμβασης, ώστε να αποτελέσει το μοχλό μιας νέας αναπτυξιακής δυναμικής της ευρύτερης λειτουργικής περιοχής της Π.Ε. Λευκάδας.
- **Βελτίωση** του αστικού περιβάλλοντος, της βιώσιμης κινητικότητας, της εικόνας, της λειτουργίας και της ελκυστικότητας της παλιάς πόλης, με θετικές επιπτώσεις στο σύνολο της οικονομίας και κοινωνίας της Λευκάδας.
- **Προστασία** και **ανάδειξη** των οικοπολιτιστικών πόρων της περιοχής παρέμβασης, ώστε να υπάρξει αναβάθμιση της ποιότητας ζωής των πολιτών.
- **Ενεργοποίηση** του ενδογενούς δυναμικού και, ιδιαίτερα, ενεργοποίηση και ευαισθητοποίηση του τοπικού πληθυσμού στα ζητήματα της βιώσιμης ανάπτυξης, στο πλαίσιο μιας συνεργατικής τοπικής διακυβέρνησης.
- **Αύξηση** της επιχειρηματικότητας και αναβάθμιση του ανθρώπινου δυναμικού, καθώς και προσαρμογή στα νέα δεδομένα και στις απαιτήσεις του νέου παραγωγικού προτύπου της περιοχής.



- **Βελτίωση** των συνθηκών διαβίωσης και κοινωνικής συνοχής στην περιοχή.
- **Προώθηση** των αρχών της «έξυπνης πόλης» με την αξιοποίηση στη διοίκηση, στον πολιτισμό και στην τοπική οικονομία των ψηφιακών τεχνολογιών για καλύτερη διακυβέρνηση και προώθηση της τοπικής ανάπτυξης.
- **Αντιμετώπιση των προκλήσεων της κλιματικής αλλαγής** με έργα και δράσης πρόληψης, αλλά και με μηχανισμούς αντιμετώπισης κρίσεων.



(Να αναπτυχθεί η «λογική της παρέμβασης»: να παρουσιαστούν συνοπτικά οι Προκλήσεις / Ανάγκες που εντοπίστηκαν στην Περιοχή Παρέμβασης ανά κατηγορία (Οικονομικές, Δημογραφικές, Κοινωνικές, Περιβαλλοντικές κλπ), και να αναφερθεί η αντίστοιχη επιμέρους Στρατηγική (Γενικός και Ειδικός Στόχος), καθώς και ο Τύπος Δράσης που θα επιλεγεί, με τη χρηματοδότηση).

Δ.2.«ΛΟΓΙΚΗ ΠΑΡΕΜΒΑΣΗΣ» ΟΧΕ

Προκλήσεις / Ανάγκες της Περιοχής Παρέμβασης		Στρατηγικές επιλογές		Κατηγορία (Τύπος) Δράσεων (με αναφορά και στον Κωδικό Τύπου Δράσης του ΠεΠ)
		Στρατηγικοί Στόχοι ΟΣΟΧΕ	Ειδικό Στόχο ΟΣΟΧΕ (με αναφορά Κωδικού του αντίστοιχου Ε.Σ. ΠεΠ)	
Περιβαλλοντικές – Κλιματικές – Πολιτιστικές κλπ	Υποβάθμιση δομημένου περιβάλλοντος	Πρώθηση της αστικής αιεφορίας	1.1 Αναβάθμιση του αστικού περιβάλλοντος και της βιώσιμης αστικής κινητικότητας	5.1 Ολοκληρωμένη παρέμβαση ανάπλασης και αναβάθμισης δημόσιου χώρου της Παλιάς Πόλης Λευκάδας
	Άναρχη οικιστική ανάπτυξη και μερική αλλοίωση της ιδιαίτερης φυσιογνωμίας του δομημένου περιβάλλοντος		ΕΣ ΠΕΠ: RSO5.1.	
	Αύξηση θερμοκρασίας-θερμική αστική νησίδα			
	Ανάγκη για τακτοποίηση του χώρου μέσω αλλαγών χρήσεων γης, προστασίας και ανάδειξης ελεύθερων χώρων, αποφυγή συγκρούσεων χρήσεων γης, κ.α.			
	Επιδείνωση του επιπέδου αστικής προσβασιμότητας		ΕΣ ΠΕΠ: RSO5.1.	5.2 Διαμόρφωση εισόδου παραλίας παλιάς πόλης Λευκάδας - Τμήμα έργου: Περιοχή Γ
	Κυκλοφοριακή συμφόρηση			5.(i).1. Ολοκληρωμένη ανάπτυξη σε αστικές περιοχές
	Αστική διαίρεση			
	Υπεροβολική κυκλοφορία στους κεντρικούς δρόμους και στους κόμβους		ΕΣ ΠΕΠ: RSO3.2.	3.1 Παρεμβάσεις για τη βελτίωση της οδικής ασφάλειας



	<p>Προβλήματα επάρκειας και ποιότητας του οδικού δικτύου Κίνδυνοι οδικής ασφάλειας και πρόκλησης ατυχημάτων</p>			<p>Τύπος Δράσης 5.(i).1. Ολοκληρωμένη ανάπτυξη σε αστικές περιοχές ή/και 3.(ii).2: Συμπλήρωση υποδομών με έμφαση στην ασφάλεια των χερσαίων μεταφορών</p>
	<p>Ελλείψεις ελευθέρων χώρων πρασίνου και αναψυχής στην παλιά πόλη Ελλείψεις επαρκών χώρων στάθμευσης</p>		<p>ΕΣ ΠΕΠ: RSO5.1.</p>	<p>5.10 Ανάπλαση του Ανθώνα και κατασκευή υπογείου σταθμού στάθμευσης ((5.(i).1.) 5.(i).1. Ολοκληρωμένη ανάπτυξη σε αστικές περιοχές</p>
	<p>Προβλήματα προσβασιμότητας των πεζών/επιβατών στο λιμένα Λευκάδας Κίνδυνοι ατυχημάτων Ανάγκη βελτίωσης της διασύνδεσης της πόλης με το λιμάνι</p>		<p>ΕΣ ΠΕΠ: RSO5.1.</p>	<p>5.3 Κατασκευή δύο νέων πεζογεφυρών εγκάρσια του καναλιού στο Λιμένα Λευκάδας 5.(i).1. Ολοκληρωμένη ανάπτυξη σε αστικές περιοχές</p>
	<p>Αυξημένοι είναι οι κίνδυνοι για το δομημένο και φυσικό περιβάλλον, καθώς και για την τουριστική δραστηριότητα από πλημμυρικά φαινόμενα, από την ξηρασία, από την άνοδο της θερμοκρασίας και από την άνοδο της στάθμης της θάλασσας Ανάγκη προληπτικών έργων και δράσεων όπως: Αντιπλημμυρικών, αντιπυρικών, προστασίας των ακτών, βιοκλιματικών αναπλάσεων, πρασίνου, ενίσχυσης υφιστάμενων υποδομών και κατασκευών, συστήματα πρόληψης προειδοποίησης κ.α.</p>		<p>1.2 Προώθηση της ανθεκτικότητας της πόλης στις επιπτώσεις της κλιματικής αλλαγής ΕΣ ΠΕΠ: RSO2.4</p>	<p>2.1 Παρεμβάσεις αντιπλημμυρικής προστασίας της πόλης της Λευκάδας ΠΕΠ: 5.(i).1. Ολοκληρωμένη ανάπτυξη σε αστικές περιοχές</p>
			<p>ΕΣ ΠΕΠ: RSO2.4</p>	<p>2.2 Έξυπνο σύστημα παρακολούθησης της κλιματικής αλλαγής στην πόλη της Λευκάδας</p>



	<p>Ελλιπής ανάδειξη και αξιοποίηση αρχαιολογικών, ιστορικών και πολιτιστικών μνημείων της περιοχής, καθώς και της πολιτιστικής παράδοσης</p> <p>Ανάγκη για ανάδειξη και προβολή της τοπικής πολιτιστικής και φυσικής κληρονομιάς μέσω έργων ανάδειξης και προβολής</p>		ΕΣ ΠΕΠ: RSO2.5	ΠΕΠ: 5.(i).1. Ολοκληρωμένη ανάπτυξη σε αστικές περιοχές
				2.3. Ολοκληρωμένη Δράση Ανθεκτικότητας και Ασφάλειας Παράκτιου και Θαλάσσιου Χώρου Λευκάδας (με έστιαση στην ευρύτερη περιοχή της πόλης) ΠΕΠ 2.(iv).1: Πρόληψη και διαχείριση κινδύνων που συνδέονται με το κλίμα
			1.3 Προστασία, ανάδειξη και αξιοποίηση της αστικής πολιτιστικής κληρονομιάς και των πολιτιστικών υποδομών της πόλης	5.4 Ανακαλύπτω την Ιστορία της Πόλης της Λευκάδας / Περιπατώντας μαθαίνω την πόλη
			ΕΣ ΠΕΠ: RSO5.1	5.(i).1. Ολοκληρωμένη ανάπτυξη σε αστικές περιοχές
			ΕΣ ΠΕΠ: RSO5.1	5.6. Κυψέλη Πολιτισμού και Δημιουργίας
			ΕΣ ΠΕΠ: RSO5.1	5.(i).1. Ολοκληρωμένη ανάπτυξη σε αστικές περιοχές
			ΕΣ ΠΕΠ: RSO5.1	5.8 Ανακαίνιση οικίας Ζαμπελίων για την δημιουργία Ζαμπέλειου Κέντρου Γραμμάτων και Τεχνών Δήμου Λευκάδας
			ΕΣ ΠΕΠ: RSO5.1	5.(i).1. Ολοκληρωμένη ανάπτυξη σε αστικές περιοχές
			ΕΣ ΠΕΠ: RSO5.1	5.9 Αποπεράτωση Δημοτικού Θεάτρου Λευκάδας
				5.(i).1. Ολοκληρωμένη ανάπτυξη σε αστικές περιοχές



Οικονομικές	<p>Υστέρηση στον ψηφιακό μετασχηματισμό επιχειρήσεων και δημόσιων υπηρεσιών, καθώς και στην υιοθέτηση καινοτομιών</p> <p>Ανάγκη για επιτάχυνση του ψηφιακού και τεχνολογικού μετασχηματισμού με τη βελτίωση των ψηφιακών υποδομών, την ενίσχυση του ιδιωτικού και δημόσιου τομέα για εφαρμογή ψηφιακών λύσεων και για τη διάχυση καινοτομιών στους τομείς της RIS3 και ειδικά στον τουρισμό</p>	Α.Π.2: Ενίσχυση της βιώσιμης τοπικής ανάπτυξης και της ανταγωνιστικότητας	<p>2.1 Ενίσχυση της βιώσιμης και «έξυπνης» τουριστικής ανάπτυξης</p>	<p>5.5 Σχεδιασμός και εφαρμογή στοχευμένου Digital Marketing και Διαφημιστικές Καμπάνιες</p>
	<p>ΕΣ ΠΕΠ: RSO5.1</p>		<p>1.(ii).2: Παροχή Ψηφιακών υπηρεσιών δημόσιου χαρακτήρα</p>	
	<p>ΕΣ ΠΕΠ: RSO1.2</p>		<p>1.1 Ψηφιακά εργαλεία και εφαρμογές για την Ανάδειξη των μνημείων εντός του αστικού ιστού της πόλης μέσω πολιτιστικών διαδρομών</p> <p>1.(ii).2: Παροχή Ψηφιακών υπηρεσιών δημόσιου χαρακτήρα</p>	
	<p>Ο αριθμός των επιχειρήσεων και της απασχόλησης είναι πολύ χαμηλός σε κλάδους όπως η ενέργεια, το περιβάλλον, η κυκλική οικονομία, η υγεία, η εκπαίδευση, η δημιουργική βιομηχανία, οι ψηφιακές τεχνολογίες κ. Ανάγκη για ενίσχυση της επιχειρηματικότητας και της αυτοαπασχόλησης στους νέους δυναμικούς κλάδους των υπηρεσιών, της ενέργειας, του περιβάλλοντος, της δημιουργικής βιομηχανίας, των ψηφιακών τεχνολογιών, της αγροδιατροφής κ.α.</p>		<p>2.2 Ενίσχυση της τοπικής επιχειρηματικότητας</p>	<p>1.2 Δημιουργία δομών στήριξης επιχειρηματικότητας στους τομείς της RIS3</p>
			<p>ΕΣ ΠΕΠ: RSO1.3</p>	



	Ανάγκη για διαφοροποίηση του τουριστικού προϊόντος μέσω νέων μορφών τουρισμού για την επιμήκυνση της τουριστικής περιόδου		ΕΣ ΠΕΠ: RSO1.3	1.(iii).3: Υποδομές στήριξης της επιχειρηματικότητας 1.3 Ενίσχυση καινοτόμων σχεδίων σε τομείς προτεραιότητας για την τοπική οικονομία 1.(iii).3: Υποδομές στήριξης της επιχειρηματικότητας
Κοινωνικές/δημογραφικές	Γήρανση του πληθυσμού Ελλείψεις υποδομών για τους νέους Ανάγκη για βελτίωση συνθηκών οικογενειακού βίου/απασχολησιμότητας/άθλησης και αναψυχής Αυξημένες κοινωνικές προκλήσεις όπως η έξαρση της έμφυλης βίας Ανάγκη για υποστήριξη των ευάλωτων ομάδων	Α.Π.3: Ενδυνάμωση της κοινωνικής συνοχής και του ανθρώπινου δυναμικού	3.1 Ενίσχυση υποδομών, δομών και δράσεων κοινωνικής πολιτικής και ενσωμάτωσης ΕΣ ΠΕΠ: RSO5.1	5.7 Δημιουργία πλήρως προσβάσιμης παιδικής χαράς στην περιοχή Βαρδανίων 5.(i).1. Ολοκληρωμένη ανάπτυξη σε αστικές περιοχές
			ΕΣ ΠΕΠ: RSO4.11	4.1 Ανάπτυξη δράσεων καταπολέμησης έμφυλης βίας 4B.(ια).4: Καταπολέμηση της βίας κατά των γυναικών
	Χαμηλός βαθμός οικονομικά ενεργού πληθυσμού και υψηλά ποσοστά ανεργίας Όξυνση των κοινωνικών ανισοτήτων και πολώσεων λόγω της περιορισμένης απασχόλησης και της ανεργίας		3.2 Ανάπτυξη, αξιοποίηση και προσαρμογή του ανθρώπινου δυναμικού ΕΣ ΠΕΠ: RSO4.1	4.2 Τοπική πρωτοβουλία απασχόλησης Δράσης 4B.(α).1: Στήριξη του ανθρώπινου δυναμικού στο πλαίσιο των ολοκληρωμένων εδαφικών επενδύσεων



	Περιορισμένη προσφορά προγραμμάτων δια βίου μάθησης Ανάγκη στήριξης του ανθρώπινου δυναμικού, της απασχόλησης και αυτοαπασχόλησης		4.3 Ενίσχυση της ανάπτυξης κοινωνικών επιχειρηματικών δραστηριοτήτων (ΚΑΛΟ) σε τομείς προτεραιότητας ΠΕΠ 4B.(α).2: Κοινωνική Επιχειρηματικότητα
--	--	--	--



Δ.3 – ΣΥΜΒΑΤΟΤΗΤΑ, ΣΥΝΑΦΕΙΑ ΚΑΙ ΣΥΝΕΡΓΙΑ ΜΕ ΑΛΛΕΣ ΣΤΡΑΤΗΓΙΚΕΣ & ΠΡΩΤΟΒΟΥΛΙΕΣ

Να τεκμηριωθεί (όπου ενδείκνυται με βάση την Πρόσκληση και τα Κριτήρια Αξιολόγησης) η συνέργεια της προτεινόμενης Τοπικής Στρατηγικής με άλλα Προγράμματα και πολιτικές, όπως:

- σχετικές Ευρωπαϊκές και Εθνικές Στρατηγικές/Πολιτικές

- τις Προτεραιότητες του ΠεΠ Ι.Ν. 2021-2027,

- της Περιφερειακής Στρατηγικής Βιώσιμου Τουρισμού,

- της περιφερειακής διάστασης της Στρατηγικής Έξυπνης Εξειδίκευσης,

- του Περιφερειακού και Ειδικού Χωροταξικού Σχεδιασμού,

- του Περιφερειακού Σχεδίου για την Κλιματική Αλλαγή,

- της Πρωτοβουλίας του "Νέου Ευρωπαϊκού Bauhaus",

- του Σχεδίου Βιώσιμης Αστικής Κινητικότητας (ΣΒΑΚ) στις περιπτώσεις ΒΑΑ

- της Πρωτοβουλίας για τα GReco-Islands (στην περίπτωση ΟΧΕ)

- της Μακρο-Περιφερειακής Στρατηγικής AIR



Συνάφεια δράσεων/έργων ΣΒΑΑ ΛΕΥΚΑΔΑΣ με το ΕΠ 2021-2027 της ΠΙΝ

ΔΡΑΣΕΙΣ / ΕΡΓΑ ΣΒΑΑ ΛΕΥΚΑΔΑΣ 2021-2027	Δράσεις/έργα του ΕΠ 2021-2027 της ΠΙΝ
<p>3.1. Παρεμβάσεις για τη βελτίωση της οδικής ασφάλειας</p> <p>5.1. Ολοκληρωμένη παρέμβαση ανάπτυξης και αναβάθμισης δημόσιου χώρου της Παλιάς Πόλης Λευκάδας</p> <p>5.2. Διαμόρφωση εισόδου παραλίας παλιάς πόλης Λευκάδας - Τμήμα έργου: Περιοχή Γ</p> <p>5.3. Κατασκευή δύο νέων πεζογεφυρών εγκάρσια του καναλιού στο Λιμένα Λευκάδας</p> <p>5.10. Ανάπλαση του Ανθώνα και κατασκευή υπόγειου σταθμού στάθμευσης</p>	<p>Ολοκληρωμένη ανάπτυξη σε αστικές περιοχές</p> <p>Δράσεις προστασίας οικοσυστημάτων και περιοχών φυσικού κάλλους (εκτός NATURA)</p> <p>Δράσεις στο πλαίσιο της βιώσιμης αστικής κινητικότητας, σε συμφωνία με τα Σχέδια Βιώσιμης Αστικής Κινητικότητας (ΣΒΑΚ).</p> <p>Βελτίωση & συμπλήρωση λιμενικών υποδομών</p>
<p>2.1. Παρεμβάσεις αντιπλημμυρικής προστασίας της πόλης της Λευκάδας</p> <p>2.2. Έξυπνο σύστημα παρακολούθησης της κλιματικής αλλαγής στην πόλη της Λευκάδας</p> <p>2.3. Ολοκληρωμένη Δράση Ανθεκτικότητας και Ασφάλειας Παράκτιου και Θαλάσσιου Χώρου Λευκάδας (με εστίαση στην ευρύτερη περιοχή της πόλης)</p>	<p>Πρόληψη και διαχείριση κινδύνων που συνδέονται με το κλίμα</p> <p>Διαχείριση κινδύνων μη σχετιζόμενων με το κλίμα</p>
<p>5.4. Ανακαλύπτω την Ιστορία της Πόλης της Λευκάδας / Περιπατώντας μαθαίνω την πόλη</p> <p>5.6. Κυψέλη Πολιτισμού και Δημιουργίας</p> <p>5.8. Ανακαίνιση οικίας Ζαμπελίων για την δημιουργία Ζαμπέλειου Κέντρου Γραμμάτων και Τεχνών Δήμου Λευκάδας</p> <p>5.9. Αποπεράτωση Δημοτικού Θεάτρου Λευκάδας</p>	<p>Αξιοποίηση του τουριστικού/πολιτιστικού τομέα για την ενίσχυση της κοινωνικής συνοχής</p> <p>Ολοκληρωμένη ανάπτυξη σε αστικές περιοχές</p>
<p>1.1. Ψηφιακά εργαλεία και εφαρμογές για την Ανάδειξη των μνημείων εντός του αστικού ιστού της πόλης μέσω πολιτιστικών διαδρομών</p>	<p>Αξιοποίηση του τουριστικού/πολιτιστικού τομέα για την ενίσχυση της κοινωνικής συνοχής</p> <p>Παροχή Ψηφιακών υπηρεσιών δημόσιου</p>



5.5. Σχεδιασμός και εφαρμογή στοχευμένου Digital Marketing και Διαφημιστικές Καμπάνιες	χαρακτήρα
1.2. Δημιουργία δομών στήριξης επιχειρηματικότητας στους τομείς της RIS3	Υποδομές στήριξης της επιχειρηματικότητας
1.3. Ενίσχυση καινοτόμων σχεδίων σε τομείς προτεραιότητας για την τοπική οικονομία	
4.1. Ανάπτυξη δράσεων καταπολέμησης έμφυλης βίας	Δράσεις υποστήριξης παιδιών και εφήβων
5.7. Δημιουργία πλήρως προσβάσιμης παιδικής χαράς στην περιοχή Βαρδανίων	Παροχή Υπηρεσιών Φροντίδας Καταπολέμηση της βίας κατά των γυναικών Ενίσχυση της ικανότητας φορέων σχετικών με την κοινωνική ένταξη Δράση υποστήριξης μακροχρόνιας φροντίδας σε επίπεδο τοπικής κοινότητας
4.2. Τοπική πρωτοβουλία απασχόλησης	Στήριξη του ανθρώπινου δυναμικού στο πλαίσιο των ολοκληρωμένων εδαφικών επενδύσεων
4.3. Ενίσχυση της ανάπτυξης κοινωνικών επιχειρηματικών δραστηριοτήτων (ΚΑΛΟ) σε τομείς προτεραιότητας	Βελτίωση συνθηκών επαγγελματικής ένταξης ΕΚΟ (ευπαθών κοινωνικά ομάδων)

Συνέργεια ΣΒΑΑ ΛΕΥΚΑΔΑΣ με περιοχές-τομείς παρέμβασης και στοχεύσεις της RIS3 Ιονίων Νήσων 2021-27 για την έξυπνη ανάπτυξη της ΠΙΝ και της πόλης της Λευκάδας ειδικότερα

ΔΡΑΣΕΙΣ / ΕΡΓΑ ΣΒΑΑ ΛΕΥΚΑΔΑΣ 2021-2027	Δράσεις/έργα της RIS3 Ιονίων Νήσων 2021-27 για την έξυπνη ανάπτυξη της ΠΙΝ
5.4. Ανακαλύπτω την Ιστορία της Πόλης της Λευκάδας / Περιπατώντας μαθαίνω την πόλη	• Ανάπτυξη πολιτιστικών και οικολογικών διαδρομών
5.6. Κυψέλη Πολιτισμού και Δημιουργίας	• Ανάπτυξη νέων και βελτίωση υφιστάμενων υπηρεσιών εμπειρίας
5.8. Ανακαίνιση οικίας Ζαμπελίων για την δημιουργία Ζαμπέλειου Κέντρου Γραμμάτων και Τεχνών Δήμου Λευκάδας	• Ενίσχυση καινοτόμου επιχειρηματικότητας στην πολιτισμική βιομηχανία
5.9. Αποπεράτωση Δημοτικού Θεάτρου Λευκάδας	• Καλλιτεχνικές παραστάσεις με τεχνικές



	<p>μικτής πραγματικότητας</p> <ul style="list-style-type: none"> • Παραγωγική αξιοποίηση πολιτιστικού & δημιουργικού δυναμικού • Υποστήριξη συνεργατικών σχηματισμών (mini-clusters) στον τομέα της πολιτιστικής βιομηχανίας για την από κοινού ανάπτυξη πολιτιστικών διαδρομών ή εμπειριών (αμιγώς πολιτιστικού προσανατολισμού ή σε συνδυασμό με το θεματικό τουρισμό)
<p>1.1. Ψηφιακά εργαλεία και εφαρμογές για την Ανάδειξη των μνημείων εντός του αστικού ιστού της πόλης μέσω πολιτιστικών διαδρομών</p> <p>5.5. Σχεδιασμός και εφαρμογή στοχευμένου Digital Marketing και Διαφημιστικές Καμπάνιες</p>	<ul style="list-style-type: none"> • Ανάπτυξη πολιτιστικών και οικολογικών διαδρομών • Ανάπτυξη νέων και βελτίωση υφιστάμενων υπηρεσιών εμπειρίας
<p>1.2. Δημιουργία δομών στήριξης επιχειρηματικότητας στους τομείς της RIS3</p> <p>1.3. Ενίσχυση καινοτόμων σχεδίων σε τομείς προτεραιότητας για την τοπική οικονομία</p>	<ul style="list-style-type: none"> • Ενίσχυση επιχειρηματικών πρωτοβουλιών σε πεδία τουρισμού γαστρονομίας, κρουαζιέρας, υγείας ευεξίας, εκπαίδευσης-συνεδρίων θερινών σχολείων, καταδυτικού, αγροτουρισμού, κλπ. • Υποδομές στήριξης του οικοσυστήματος δημιουργικής οικονομίας (εκκολαπτήριο, επιχειρηματικός επιταχυντής) Ανάπτυξη δικτύου (κοινή προώθηση πολιτισμικού προϊόντος, αντιμετώπιση κοινών προβλημάτων π.χ. Logistics)

Συνέργεια δράσεων/έργων ΣΒΑΑ Λευκάδας με κατευθύνσεις/μέτρα του Περιφερειακού Χωροταξικού Πλαισίου της ΠΙΝ (άρθρο 17)

ΔΡΑΣΕΙΣ / ΕΡΓΑ ΣΒΑΑ ΛΕΥΚΑΔΑΣ	Πρόγραμμα έργων και παρεμβάσεων Περιφερειακού Χωροταξικού Πλαισίου της ΠΙΝ
<p>3.1. Παρεμβάσεις για τη βελτίωση της οδικής ασφάλειας</p> <p>5.1. Ολοκληρωμένη παρέμβαση ανάπτυξης και αναβάθμισης δημόσιου χώρου της Παλιάς Πόλης Λευκάδας</p>	<ul style="list-style-type: none"> • Προώθηση των αρχών της «συμπαγούς πόλης». Διατήρηση της πόλης στο ίδιο μέγεθος, χωρίς έντονες επεκτάσεις και περαιτέρω αστικοποίηση. • Προώθηση πολυθεματικών πολεοδομικών παρεμβάσεων (π.χ.



<p>5.2. Διαμόρφωση εισόδου παραλίας παλιάς πόλης Λευκάδας - Τμήμα έργου: Περιοχή Γ</p> <p>5.3. Κατασκευή δύο νέων πεζογεφυρών εγκάρσια του καναλιού στο Λιμένα Λευκάδας</p> <p>5.10. Ανάπλαση του Ανθώνα και κατασκευή υπόγειου σταθμού στάθμευσης</p>	<p>αναβάθμιση δημόσιου χώρου).</p> <ul style="list-style-type: none"> • Αναπλάσεις στην παλιά πόλη της Λευκάδας κατά προτεραιότητα. • Προώθηση της βιώσιμης κινητικότητας, ενίσχυση των «πράσινων» μέσω μαζικής μεταφοράς και των «ήπιων» μορφών μετακίνησης.
<p>2.1. Παρεμβάσεις αντιπλημμυρικής προστασίας της πόλης της Λευκάδας</p> <p>2.2. Έξυπνο σύστημα παρακολούθησης της κλιματικής αλλαγής στην πόλη της Λευκάδας</p> <p>2.3. Ολοκληρωμένη Δράση Ανθεκτικότητας και Ασφάλειας Παράκτιου και Θαλάσσιου Χώρου Λευκάδας (με εστίαση στην ευρύτερη περιοχή της πόλης)</p>	<ul style="list-style-type: none"> • Αντιμετώπιση της Κλιματικής Αλλαγής - Αντιμετώπιση και διαχείριση περιβαλλοντικού κινδύνου • Προστασία και ανάδειξη βιοποικιλότητας και φυσικού τοπίου, αποτελεσματική διαχείριση και προστασία υδατικών πόρων, αντιμετώπιση περιβαλλοντικών κινδύνων
<p>5.4. Ανακαλύπτω την Ιστορία της Πόλης της Λευκάδας / Περιπατώντας μαθαίνω την πόλη</p> <p>5.6. Κυψέλη Πολιτισμού και Δημιουργίας</p> <p>5.8. Ανακαίνιση οικίας Ζαμπελίων για την δημιουργία Ζαμπέλειου Κέντρου Γραμμάτων και Τεχνών Δήμου Λευκάδας</p> <p>5.9. Αποπεράτωση Δημοτικού Θεάτρου Λευκάδας</p>	<ul style="list-style-type: none"> • Οικο-πολιτιστικές διαδρομές • Ανάπτυξη του αιεφόρου πολιτιστικού τουρισμού. • Αξιοποίηση των εκάστοτε τοπικών πόρων που παρουσιάζουν ενδιαφέρον για την ανάπτυξη ειδικών - εναλλακτικών μορφών τουρισμού. • Ολοκληρωμένες τουριστικές παρεμβάσεις με αναπτυξιακό χαρακτήρα. • Προστασία και ανάδειξη των πολιτιστικών πόρων.
<p>1.1. Ψηφιακά εργαλεία και εφαρμογές για την Ανάδειξη των μνημείων εντός του αστικού ιστού της πόλης μέσω πολιτιστικών διαδρομών</p> <p>5.5. Σχεδιασμός και εφαρμογή στοχευμένου Digital Marketing και Διαφημιστικές Καμπάνιες</p>	<ul style="list-style-type: none"> • Οικο-πολιτιστικές διαδρομές • Ανάπτυξη του αιεφόρου πολιτιστικού τουρισμού. • Εξυγίανση και βελτίωση των παρεχόμενων υποδομών και υπηρεσιών του μαζικού παράκτιου τουρισμού • Δράσεις ενίσχυσης και προβολής για την



	περαιτέρω ανάπτυξη του θαλάσσιου τουρισμού κρουαζιέρας και σκαφών αναψυχής
4.2. Τοπική πρωτοβουλία απασχόλησης	<ul style="list-style-type: none"> Στήριξη και ενίσχυση της απασχόλησης, ενίσχυση της Κοινωνικής Οικονομίας στον Τομέα του Περιβάλλοντος
4.3. Ενίσχυση της ανάπτυξης κοινωνικών επιχειρηματικών δραστηριοτήτων (ΚΑΛΟ) σε τομείς προτεραιότητας	

Συνέργεια ΣΒΑΑ ΛΕΥΚΑΔΑΣ με Δράσεις/έργα του Επιχειρησιακού Σχεδίου/Μελέτης για την Περιφερειακή Στρατηγική Βιώσιμου Τουρισμού στην ΠΙΝ, σχετικοί με τη ΣΒΑ της πόλης της Λευκάδας

ΔΡΑΣΕΙΣ / ΕΡΓΑ ΣΒΑΑ ΛΕΥΚΑΔΑΣ	Δράσεις/έργα του Επιχειρησιακού Σχεδίου/Μελέτης για την Περιφερειακή Στρατηγική Βιώσιμου Τουρισμού στην ΠΙΝ
<p>3.1. Παρεμβάσεις για τη βελτίωση της οδικής ασφάλειας</p> <p>5.1. Ολοκληρωμένη παρέμβαση ανάπλασης και αναβάθμισης δημόσιου χώρου της Παλιάς Πόλης Λευκάδας</p> <p>5.2. Διαμόρφωση εισόδου παραλίας παλιάς πόλης Λευκάδας - Τμήμα έργου: Περιοχή Γ</p> <p>5.3. Κατασκευή δύο νέων πεζογεφυρών εγκάρσια του καναλιού στο Λιμένα Λευκάδας</p> <p>5.10. Ανάπλαση του Ανθώνα και κατασκευή υπόγειου σταθμού στάθμευσης</p>	<ul style="list-style-type: none"> Αναπλάσεις οικισμών σε συνδυασμό με οικο-πολιτιστικές και τουριστικές διαδρομές. Διατήρηση, προστασία και ανάδειξη των φυσικών, ιστορικών, αρχιτεκτονικών μνημείων καθώς των παραδοσιακών οικισμών. Πάρκα και κήποι: αστικά και περιαστικά πάρκα, περιφερειακά πάρκα, πάρκα τσέπης, παρεμβάσεις βιοκλιματικού χαρακτήρα. Κοινοφελείς υπαίθριοι χώροι: χώροι αναψυχής και άθλησης, πλατείες, ακάλυπτοι, περιβάλλοντες χώροι ιδρυμάτων, χώροι πολιτιστικής δημιουργίας. «Πράσινοι διάδρομοι»: ποτάμια, ρέματα και κανάλια, οδικοί άξονες, ποδηλατόδρομοι, πεζόδρομοι, δεντροστοιχίες. Φυσικοί και ημι-φυσικοί πράσινοι χώροι: αστικά και περιαστικά δάση, λιβάδια, θαμνώνες, υγρότοποι & σώματα νερού. Εγκαταλειμμένες ανοιχτές περιοχές: πρώην στρατόπεδα και βιομηχανικές εγκαταστάσεις, μη χρησιμοποιούμενα



	<p>οικόπεδα.</p> <ul style="list-style-type: none"> • Γαλάζιες υποδομές: λειτουργική και αισθητική διαμόρφωση παραλιακού μετώπου οικισμών και παράκτιων περιοχών. • Κυκλοφοριακές ρυθμίσεις και κατάλληλες διαμορφώσεις δρόμων για τη βελτίωση της ασφάλειας (οδοφωτισμός, σήμανση) και την κυκλοφοριακή αποσυμφόρηση αστικών περιοχών (π.χ. πύλες εισόδου – λιμάνια, αεροδρόμια). • Διαμόρφωση χώρων στάθμευσης.
<p>2.1. Παρεμβάσεις αντιπλημμυρικής προστασίας της πόλης της Λευκάδας</p> <p>2.2. Έξυπνο σύστημα παρακολούθησης της κλιματικής αλλαγής στην πόλη της Λευκάδας</p> <p>2.3. Ολοκληρωμένη Δράση Ανθεκτικότητας και Ασφάλειας Παράκτιου και Θαλάσσιου Χώρου Λευκάδας (με εστίαση στην ευρύτερη περιοχή της πόλης)</p>	<ul style="list-style-type: none"> • Προμήθεια εξοπλισμού και υλοποίηση έργων και δράσεων πυροπροστασίας, αντιμετώπισης πλημμυρικών φαινομένων και κατολισθήσεων. • Συστήματα έγκαιρης προειδοποίησης και συντονισμού των δομών και υπηρεσιών πολιτικής προστασίας.
<p>5.4. Ανακαλύπτω την Ιστορία της Πόλης της Λευκάδας / Περιπατώντας μαθαίνω την πόλη</p> <p>5.6. Κυψέλη Πολιτισμού και Δημιουργίας</p> <p>5.8. Ανακαίνιση οικίας Ζαμπελίων για την δημιουργία Ζαμπέλειου Κέντρου Γραμμάτων και Τεχνών Δήμου Λευκάδας</p> <p>5.9. Αποπεράτωση Δημοτικού Θεάτρου Λευκάδας</p>	<ul style="list-style-type: none"> • Συντήρηση / αναβάθμιση / εκσυγχρονισμός / ανάδειξη αρχαιολογικών χώρων, μουσείων, χώρων πολιτιστικής – θρησκευτικής κληρονομιάς και των υποστηρικτικών τους υποδομών. • Αναβάθμιση και διασύνδεση του μουσειακού, μνημειακού, αρχαιολογικού και λαογραφικού αποθέματος του κάθε νησιού. • Προστασία και ανάδειξη της άυλης πολιτιστικής κληρονομιάς, της τοπικής κουλτούρας και γλωσσικού ιδιώματος των νησιών του Ιονίου και τις αρχιτεκτονικής των νησιών. • Διαμόρφωση θεματικών πεζοπορικών / ποδηλατικών διαδρομών για τη συνδυαστική ανάδειξη ιστορικών τόπων, μνημείων και του φυσικού περιβάλλοντος. • Ανάδειξη και η προβολή των ιστορικών και



	<p>πολιτιστικών σημείων ενδιαφέροντος μέσα από καινοτόμες και λειτουργικές ψηφιακές εφαρμογές και εξοπλισμό.</p> <ul style="list-style-type: none"> • Ψηφιακή και η εικονική δυνατότητα επίσκεψης σε ψηφιακές διαδρομές στην ιστορία, σε μουσεία και μνημεία, σε αρχαιολογικούς και πολιτιστικούς χώρους. • Ενέργειες Ψηφιοποίησης Υλικού. • Ανάδειξη των σημαντικών κέντρων της Περιφέρειας σε σημαντικούς πόλους πολιτιστικών δράσεων υπερτοπικής και ενδεχομένως διεθνούς αξίας • Οργανωμένη και συστηματική υποστήριξη υλοποίησης τοπικών γιορτών, φεστιβάλ και εκδηλώσεων πολιτισμού.
<p>1.1. Ψηφιακά εργαλεία και εφαρμογές για την Ανάδειξη των μνημείων εντός του αστικού ιστού της πόλης μέσω πολιτιστικών διαδρομών</p> <p>5.5. Σχεδιασμός και εφαρμογή στοχευμένου Digital Marketing και Διαφημιστικές Καμπάνιες</p>	<ul style="list-style-type: none"> • Διαμόρφωση και σήμανση μονοπατιών, ψηφιακές εφαρμογές ξενάγησης / περιήγησης, τεκμηρίωση υλικού κ.λπ. • Ανάπτυξη δομημένου συστήματος φυσικής και ψηφιακής πληροφόρησης σε μνημεία πολιτισμού και φύσης και αναγνωρισμένων μονοπατιών και διασύνδεσή τις με ψηφιακή σήμανση. • Δημιουργία Digital info points στις πύλες εισόδου του προορισμού. • Δημιουργία εταιρικής ταυτότητας – έντυπου και ψηφιακού υλικού προβολής της Περιφέρειας Ιονίων Νήσων και των επιμέρους τουριστικών προορισμών. • Συγκέντρωση αξιολόγηση και αξιοποίηση υφιστάμενου και νέου υλικού προβολής. • Οδηγός εφαρμογής branding. • Δημιουργία προδιαγραφών και layout πινακίδων σήμανσης. • Δημιουργία ψηφιακών εφαρμογών για τις περιοχές πολιτιστικού και τουριστικού ενδιαφέροντος.



	<ul style="list-style-type: none"> • Web Portal προβολής. • Ψηφιακή εφαρμογή εικονικής πραγματικότητας (Virtual Reality – VR). • Εφαρμογή ψηφιακής περιήγησης για έξυπνες συσκευές Android και iOS με ενσωματωμένη υπο-εφαρμογή (Augmented Reality – AR).
1.2. Δημιουργία δομών στήριξης επιχειρηματικότητας στους τομείς της RIS3	<ul style="list-style-type: none"> • Ανάπτυξη και λειτουργία θερμοκοιτίδας, στην οποία θα συμμετέχουν υφιστάμενοι και υποψήφιοι επιχειρηματίες, αλλά και νέες επιχειρήσεις και θα λαμβάνουν υπηρεσίες επώασης επιχειρηματικών δραστηριοτήτων.
1.3. Ενίσχυση καινοτόμων σχεδίων σε τομείς προτεραιότητας για την τοπική οικονομία	
4.2. Τοπική πρωτοβουλία απασχόλησης	<ul style="list-style-type: none"> • Κατάρτιση και πιστοποίηση 700 ωφελούμενων σε θεματικά αντικείμενα όπως Σύγχρονες τεχνικές πωλήσεων – Επικοινωνίας και Εξυπηρέτησης Πελατών – Διαχείρισης πελατειακών σχέσεων, Ηλεκτρονικό εμπόριο – Ηλεκτρονικές συναλλαγές, Digital Marketing – Χρήση Τεχνικών και Εργαλείων Social Media Marketing, Βιώσιμη καινοτόμα επιχειρηματικότητα.
4.3. Ενίσχυση της ανάπτυξης κοινωνικών επιχειρηματικών δραστηριοτήτων (ΚΑΛΟ) σε τομείς προτεραιότητας	

Συνάφεια δράσεων/έργων της ΣΒΑΑ Λευκάδας με το Επιχειρησιακό Πρόγραμμα (ΕΠ) Δήμου Λευκάδας

ΔΡΑΣΕΙΣ / ΕΡΓΑ ΣΒΑΑ ΛΕΥΚΑΔΑΣ	Δράσεις/έργα του Επιχειρησιακού Προγράμματος (ΕΠ) Δήμου Λευκάδας
3.1. Παρεμβάσεις για τη βελτίωση της οδικής ασφάλειας	1. Αναβάθμιση και αύξηση κοινοχρήστων χώρων και χώρων πρασίνου
5.1. Ολοκληρωμένη παρέμβαση ανάπτυξης και αναβάθμισης δημόσιου χώρου της Παλιάς Πόλης Λευκάδας	2. Προώθηση βιώσιμης αστικής κινητικότητας και βελτίωση συνθηκών κυκλοφορίας
5.2. Διαμόρφωση εισόδου παραλίας παλιάς πόλης Λευκάδας - Τμήμα έργου: Περιοχή Γ	3. Ολοκλήρωση χωροταξικού και πολεοδομικού σχεδιασμού
	4. Προστασία, αναβάθμιση και ανάδειξη



<p>5.3. Κατασκευή δύο νέων πεζογεφυρών εγκάρσια του καναλιού στο Λιμένα Λευκάδας</p> <p>5.10. Ανάπλαση του Ανθώνα και κατασκευή υπόγειου σταθμού στάθμευσης</p>	<p>κτιριακού αποθέματος</p>
<p>2.1. Παρεμβάσεις αντιπλημμυρικής προστασίας της πόλης της Λευκάδας</p> <p>2.2. Έξυπνο σύστημα παρακολούθησης της κλιματικής αλλαγής στην πόλη της Λευκάδας</p> <p>2.3. Ολοκληρωμένη Δράση Ανθεκτικότητας και Ασφάλειας Παράκτιου και Θαλάσσιου Χώρου Λευκάδας (με εστίαση στην ευρύτερη περιοχή της πόλης)</p>	<p>1. Πρόληψη και αντιμετώπιση κινδύνων φυσικών καταστροφών και ακραίων φαινομένων</p>
<p>5.4. Ανακαλύπτω την Ιστορία της Πόλης της Λευκάδας / Περπατώντας μαθαίνω την πόλη</p> <p>5.6. Κυψέλη Πολιτισμού και Δημιουργίας</p> <p>5.8. Ανακαίνιση οικίας Ζαμπελίων για την δημιουργία Ζαμπέλειου Κέντρου Γραμμάτων και Τεχνών Δήμου Λευκάδας</p> <p>5.9. Αποπεράτωση Δημοτικού Θεάτρου Λευκάδας</p>	<p>1. Προστασία και αναβάθμιση πολιτιστικών πόρων και υποδομών και ανάδειξη πολιτιστικής φυσιογνωμίας</p>
<p>1.1. Ψηφιακά εργαλεία και εφαρμογές για την Ανάδειξη των μνημείων εντός του αστικού ιστού της πόλης μέσω πολιτιστικών διαδρομών</p> <p>5.5. Σχεδιασμός και εφαρμογή στοχευμένου Digital Marketing και Διαφημιστικές Καμπάνιες</p>	<p>1. Προστασία και αναβάθμιση πολιτιστικών πόρων και υποδομών και ανάδειξη πολιτιστικής φυσιογνωμίας</p> <p>3. Ανάδειξη και ενίσχυση της τουριστικής ταυτότητας της περιοχής</p>
<p>1.2. Δημιουργία δομών στήριξης επιχειρηματικότητας στους τομείς της RIS3</p> <p>1.3. Ενίσχυση καινοτόμων σχεδίων σε τομείς προτεραιότητας για την τοπική οικονομία</p>	<p>2. Ενίσχυση της τοπικής επιχειρηματικότητας & της καινοτομίας</p>
<p>4.1. Ανάπτυξη δράσεων καταπολέμησης έμφυλης</p>	<p>2. Ενίσχυση της κοινωνικής ανάπτυξης,</p>



βίας 5.7. Δημιουργία πλήρως προσβάσιμης παιδικής χαράς στην περιοχή Βαρδανίων	μέριμνας και ενσωμάτωσης 3. Προώθηση της κοινωνικής αλληλεγγύης & αντιμετώπισης της φτώχειας. 4. Προάσπιση ανθρωπίνων δικαιωμάτων και προαγωγή της ισότητας
4.2. Τοπική πρωτοβουλία απασχόλησης 4.3. Ενίσχυση της ανάπτυξης κοινωνικών επιχειρηματικών δραστηριοτήτων (ΚΑΛΟ) σε τομείς προτεραιότητας	1. Στήριξη τοπικής απασχόλησης και καταπολέμηση της ανεργίας 2. Βελτίωση δεξιοτήτων ανθρώπινου δυναμικού 1. Βελτίωση και ανάπτυξη δεξιοτήτων ανθρώπινου δυναμικού 2. Ανάπτυξη ανθρώπινου δυναμικού

Συνέργεια ΣΒΑΑ ΛΕΥΚΑΔΑΣ με πεδία παρέμβασης και μέτρα του Περιφερειακού Σχεδίου για την Προσαρμογή στην Κλιματική Αλλαγή (ΠεΣΠΚΑ) Περιφέρειας Ιονίων Νήσων, σχετικά με τη ΣΒΑΑ της πόλης της Λευκάδας

ΔΡΑΣΕΙΣ / ΕΡΓΑ ΣΒΑΑ ΛΕΥΚΑΔΑΣ	Δράσεις/έργα του Περιφερειακού Σχεδίου για την Προσαρμογή στην Κλιματική Αλλαγή (ΠεΣΠΚΑ) Περιφέρειας Ιονίων Νήσων
3.1. Παρεμβάσεις για τη βελτίωση της οδικής ασφάλειας 5.1. Ολοκληρωμένη παρέμβαση ανάπλασης και αναβάθμισης δημόσιου χώρου της Παλιάς Πόλης Λευκάδας 5.2. Διαμόρφωση εισόδου παραλίας παλιάς πόλης Λευκάδας - Τμήμα έργου: Περιοχή Γ 5.3. Κατασκευή δύο νέων πεζογεφυρών εγκάρσια του καναλιού στο Λιμένα Λευκάδας 5.10. Ανάπλαση του Ανθώνα και κατασκευή υπόγειου σταθμού στάθμευσης	3.3 Περιορισμός του φαινομένου της αστικής θερμικής νησίδας.
2.1. Παρεμβάσεις αντιπλημμυρικής προστασίας	2.2 Κατασκευή έργων αντιπλημμυρικής προστασίας.



<p>της πόλης της Λευκάδας</p> <p>2.2. Έξυπνο σύστημα παρακολούθησης της κλιματικής αλλαγής στην πόλη της Λευκάδας</p> <p>2.3. Ολοκληρωμένη Δράση Ανθεκτικότητας και Ασφάλειας Παράκτιου και Θαλάσσιου Χώρου Λευκάδας (με εστίαση στην ευρύτερη περιοχή της πόλης)</p>	<p>2.3 Κατασκευή έργων αποφόρτισης από την πλημμύρα σε πόλεις.</p> <p>13.1 Καταγραφή των κινδύνων από την Κλιματική Αλλαγή στην πολιτιστική κληρονομιά.</p> <p>13.2 Διαχείριση των κινδύνων από την Κλιματική Αλλαγή στην πολιτιστική κληρονομιά.</p>
<p>5.4. Ανακαλύπτω την Ιστορία της Πόλης της Λευκάδας / Περιπατώντας μαθαίνω την πόλη</p> <p>5.6. Κυψέλη Πολιτισμού και Δημιουργίας</p> <p>5.8. Ανακαίνιση οικίας Ζαμπελίων για την δημιουργία Ζαμπέλειου Κέντρου Γραμμάτων και Τεχνών Δήμου Λευκάδας</p> <p>5.9. Αποπεράτωση Δημοτικού Θεάτρου Λευκάδας</p>	<p>4.1 Προώθηση της ανταγωνιστικότητας και ελκυστικότητας των τουριστικών προορισμών</p>
<p>1.1. Ψηφιακά εργαλεία και εφαρμογές για την Ανάδειξη των μνημείων εντός του αστικού ιστού της πόλης μέσω πολιτιστικών διαδρομών</p> <p>5.5. Σχεδιασμός και εφαρμογή στοχευμένου Digital Marketing και Διαφημιστικές Καμπάνιες</p>	<p>4.1 Προώθηση της ανταγωνιστικότητας και ελκυστικότητας των τουριστικών προορισμών</p>

Συνάφεια δράσεων/έργων της ΣΒΑΑ Λευκάδας με το Τομεακό Πρόγραμμα «Περιβάλλον και Κλιματική Αλλαγή» 2021-2027

ΔΡΑΣΕΙΣ / ΕΡΓΑ ΣΒΑΑ ΛΕΥΚΑΔΑΣ	Δράσεις/έργα του Τομεακού Προγράμματος «Περιβάλλον και Κλιματική Αλλαγή» 2021-2027
<p>3.1. Παρεμβάσεις για τη βελτίωση της οδικής ασφάλειας</p> <p>5.1. Ολοκληρωμένη παρέμβαση ανάπλασης και αναβάθμισης δημόσιου χώρου της Παλιάς Πόλης Λευκάδας</p> <p>5.2. Διαμόρφωση εισόδου παραλίας παλιάς πόλης Λευκάδας - Τμήμα έργου: Περιοχή Γ</p>	<ul style="list-style-type: none"> • Πράσινες και γαλάζιες υποδομές. • Οι πράσινες υποδομές αφορούν σε έργα που περιλαμβάνουν περιοχές βλάστησης όπως πάρκα, πράσινες οροφές, ζώνες πρασίνου, σοκάκια, κατακόρυφους και οριζόντιους κήπους και παρτέρια, ενώ οι μπλε υποδομές μπορεί να είναι φυσικές διευθετήσεις ροών (π.χ. ρυάκια, εποχικά ρέματα), μικρές λίμνες, κανάλια



<p>5.3. Κατασκευή δύο νέων πεζογεφυρών εγκάρσια του καναλιού στο Λιμένα Λευκάδας</p> <p>5.10. Ανάπλαση του Ανθώνα και κατασκευή υπόγειου σταθμού στάθμευσης</p>	<p>συλλογής και καθαρισμού βρόχινου νερού, συστήματα διήθησης κλπ.</p> <ul style="list-style-type: none"> Υλοποίηση πράσινων υποδομών μέσω προώθησης λύσεων βασισμένων στη Φύση (Nature-based solutions) ή βασισμένων στα οικοσυστήματα (ecosystem – based approaches). Δράσεις υπογειοποίησης εναερίων δικτύων Μέσης και Χαμηλής Τάσης.
<p>2.1. Παρεμβάσεις αντιπλημμυρικής προστασίας της πόλης της Λευκάδας</p> <p>2.2. Έξυπνο σύστημα παρακολούθησης της κλιματικής αλλαγής στην πόλη της Λευκάδας</p> <p>2.3. Ολοκληρωμένη Δράση Ανθεκτικότητας και Ασφάλειας Παράκτιου και Θαλάσσιου Χώρου Λευκάδας (με εστίαση στην ευρύτερη περιοχή της πόλης)</p>	<ul style="list-style-type: none"> Δράσεις αντιπλημμυρικής προστασίας, καθώς και νέα έργα διευθέτησης ρεμάτων και χειμάρρων. Δράσεις ενημέρωσης και ευαισθητοποίησης του πληθυσμού για την προσαρμογή στην κλιματική αλλαγή, την πρόληψη και διαχείριση κινδύνων που συνδέονται με το κλίμα ή άλλων φυσικών και ανθρωπογενών αιτιών όπως τεχνολογικά ατυχήματα (θαλάσσια και αστική ρύπανση).

Συνάφεια δράσεων/έργων της ΣΒΑΑ ΛΕΥΚΑΔΑΣ με το Πρόγραμμα «Πολιτική Προστασία»

ΔΡΑΣΕΙΣ / ΕΡΓΑ ΣΒΑΑ ΛΕΥΚΑΔΑΣ	Δράσεις/έργα του Τομεακού Προγράμματος Πολιτική Προστασία 2021-2027
<p>2.1. Παρεμβάσεις αντιπλημμυρικής προστασίας της πόλης της Λευκάδας</p> <p>2.2. Έξυπνο σύστημα παρακολούθησης της κλιματικής αλλαγής στην πόλη της Λευκάδας</p> <p>2.3. Ολοκληρωμένη Δράση Ανθεκτικότητας και Ασφάλειας Παράκτιου και Θαλάσσιου Χώρου Λευκάδας (με εστίαση στην ευρύτερη περιοχή της πόλης)</p>	<p>Δράση 2.2 Εξοπλισμός για την πρόληψη των φυσικών καταστροφών και προστασίας της ζωής των πολιτών:</p> <ul style="list-style-type: none"> Προμήθεια σταθμών παροχής κλιματολογικών δεδομένων Προμήθεια εξοπλισμών – συστημάτων πρόληψης, αντιμετώπισης - διαχείρισης και έγκαιρης προειδοποίησης για φυσικούς κινδύνους που δεν σχετίζονται με το κλίμα και ανθρωπογενείς κινδύνους

Συνάφεια δράσεων/έργων της ΣΒΑΑ ΛΕΥΚΑΔΑΣ με το Πρόγραμμα «Ψηφιακός Μετασχηματισμός 2021-2027»



ΔΡΑΣΕΙΣ / ΕΡΓΑ ΣΒΑΑ ΛΕΥΚΑΔΑΣ	Δράσεις/έργα του Τομεακού Προγράμματος «Ψηφιακός Μετασχηματισμός 2021-2027»
<p>2.2. Έξυπνο σύστημα παρακολούθησης της κλιματικής αλλαγής στην πόλη της Λευκάδας</p> <p>1.1. Ψηφιακά εργαλεία και εφαρμογές για την Ανάδειξη των μνημείων εντός του αστικού ιστού της πόλης μέσω πολιτιστικών διαδρομών</p> <p>5.5. Σχεδιασμός και εφαρμογή στοχευμένου Digital Marketing και Διαφημιστικές Καμπάνιες</p>	<ul style="list-style-type: none"> • Ανάπτυξη εφαρμογών ΤΠΕ σε Τομείς της Δημόσιας Διοίκησης • Ψηφιακός μετασχηματισμός των ΟΤΑ • Δράσεις Ψηφιοποίησης (Δημόσιων, Πολιτιστικών, Κοινωνικών, κ.ά. Φορέων) • Ανάπτυξη δημοσίων σημείων ασύρματης ευρυζωνικής πρόσβασης στο διαδίκτυο • Ανάπτυξη άλλων ειδών υποδομών ΤΠΕ (εξοπλισμός πληροφορικής μεγάλης κλίμακας, κέντρα δεδομένων, αισθητήρες και άλλος ασύρματος εξοπλισμός)

Συνάφεια δράσεων/έργων της ΣΒΑΑ ΛΕΥΚΑΔΑΣ με το Εθνικό Πρόγραμμα Ανάπτυξης 2021-2025

ΔΡΑΣΕΙΣ / ΕΡΓΑ ΣΒΑΑ ΛΕΥΚΑΔΑΣ 2021-2027	Κατηγορίες παρεμβάσεων του Επιχειρησιακού Προγράμματος (ΕΠ) Δήμου Λευκάδας 2019-2023
<p>1.1. Ψηφιακά εργαλεία και εφαρμογές για την Ανάδειξη των μνημείων εντός του αστικού ιστού της πόλης μέσω πολιτιστικών διαδρομών</p>	<p>Δημιουργία ερευνητικής τεχνολογίας και λύσεων ΤΠΕ στη διοίκηση</p>
<p>2.1. Παρεμβάσεις αντιπλημμυρικής προστασίας της πόλης της Λευκάδας</p> <p>2.2. Έξυπνο σύστημα παρακολούθησης της κλιματικής αλλαγής στην πόλη της Λευκάδας</p> <p>2.3. Ολοκληρωμένη Δράση Ανθεκτικότητας και Ασφάλειας Παράκτιου και Θαλάσσιου Χώρου Λευκάδας (με εστίαση στην ευρύτερη περιοχή της πόλης)</p>	<p>Πρόληψη και διαχείριση κινδύνων</p>
<p>4.1. Ανάπτυξη δράσεων καταπολέμησης έμφυλης</p>	<p>Αντιμετώπιση ανισοτήτων στις κοινωνικές υποδομές</p>



βίας 5.7. Δημιουργία πλήρως προσβάσιμης παιδικής χαράς στην περιοχή Βαρδανίων	και υπηρεσίες
4.2. Τοπική πρωτοβουλία απασχόλησης 5.6 Κυψέλη Πολιτισμού και Δημιουργίας 5.8 Ανακαίνιση οικίας Ζαμπελίων για την δημιουργία Ζαμπέλειου Κέντρου Γραμμάτων και Τεχνών Δήμου Λευκάδας 5.9 Αποπεράτωση Δημοτικού Θεάτρου Λευκάδας	Δράσεις εκπαίδευσης και κατάρτισης Πολιτιστικές και δημιουργικές βιομηχανίες
5.4. Ανακαλύπτω την Ιστορία της Πόλης της Λευκάδας / Περπατώντας μαθαίνω την πόλη 5.6. Κυψέλη Πολιτισμού και Δημιουργίας	Ανάδειξη μνημείων, αρχαιολογικών χώρων και τόπων ιστορικού ενδιαφέροντος Μουσεία και πολιτιστικά κέντρα, υποδομές και δράσεις σύγχρονου πολιτισμού

Συνάφεια δράσεων/έργων της ΣΒΑΑ ΛΕΥΚΑΔΑΣ με το Σχέδιο Βιώσιμης Αστικής Κινητικότητας Δήμου Λευκάδας

ΔΡΑΣΕΙΣ / ΕΡΓΑ ΣΒΑΑ ΛΕΥΚΑΔΑΣ 2021-2027	Στρατηγικοί Στόχοι Σχεδίου Βιώσιμης Αστικής Κινητικότητας Δήμου Λευκάδας
3.1. Παρεμβάσεις για τη βελτίωση της οδικής ασφάλειας 5.1. Ολοκληρωμένη παρέμβαση ανάπτυξης και αναβάθμισης δημόσιου χώρου της Παλιάς Πόλης Λευκάδας 5.2. Διαμόρφωση εισόδου παραλίας παλιάς πόλης Λευκάδας - Τμήμα έργου: Περιοχή Γ 5.3. Κατασκευή δύο νέων πεζογεφυρών εγκάρσια του καναλιού στο Λιμένα Λευκάδας 5.10. Ανάπλαση του Ανθώνα και κατασκευή υπόγειου σταθμού στάθμευσης	4.1.1.1 Μείωση επιτρεπόμενων κινήσεων και σημείων εμπλοκής με Μονοδρόμηση, Αντιδρόμηση οδών (Χάρτης ΚΟ-1). 4.1.1.2 Ολοκλήρωση των διανοίξεων που προβλέπονται από το σχέδιο πόλης (Σχέδιο ΚΟ-1) 4.1.1.3 Κυκλοφοριακή διαμόρφωση κόμβων 4.1.1.4 Παρεμβάσεις Βελτίωσης των συνθηκών κυκλοφορίας , σε ότι αφορά το αρτηριακό δίκτυο 4.1.1.5 Παρεμβάσεις Βελτίωσης των συνθηκών κυκλοφορίας , σε ότι αφορά τις Συλλεκτήριες οδούς. 4.1.2.1 Πεζή μετακίνηση: 4.1.2.1.1 Υλοποίηση δικτύου πεζοδρόμων - πεζοδρομίων 4.1.2.1.2 Βελτίωση προσβασιμότητας πεζών και ευάλωτων χρηστών - Βελτίωση οδικής ασφάλειας πεζών 4.1.2.1.3 Προτάσεις Οδικής Ασφάλειας στα Σχολικά Συγκροτήματα



	<p>4.1.2.2 Ενίσχυση της κυκλοφορίας με το ποδήλατο</p> <p>4.1.2.3 Ενίσχυση της ηλεκτροκίνησης - Σταθμοί ηλεκτροφόρτισης οχημάτων και οχημάτων μικροκινητικότητας (Σ.Φ.Η.Ο)</p> <p>4.1.2.4 Δημόσια Συγκοινωνία</p> <p>4.1.3 Νέες τεχνολογίες στην ανάπτυξη και λειτουργία της πόλης</p> <p>4.2.1 Δημιουργία καθορισμένων χώρων στάθμευσης και άρση απαγορεύσεων</p> <p>4.2.3 Θέσεις φορτοεκφόρτωσης</p> <p>4.2.4 Εφαρμογή απαγόρευσης στάθμευσης σε συγκεκριμένες οδούς</p> <p>4.2.5 Αξιοποίηση του δημοτικού χώρου (Φιλοσόφων - Φλογαΐτη - Τζεβελέκη) απέναντι από τα ΚΤΕΛ</p> <p>4.2.6 Εφαρμογή ελεγχόμενης στάθμευσης – Στάθμευση μόνιμων κατοίκων</p>
--	---



Δ.4 – ΣΥΜΜΕΤΟΧΙΚΗ ΔΙΑΔΙΚΑΣΙΑ – ΔΙΑΒΟΥΛΕΥΣΗ - ΔΙΑΚΥΒΕΡΝΗΣΗ

Να τεκμηριωθεί η συμμετοχή των πολιτών και των τοπικών φορέων στη **ΔΙΑΒΟΥΛΕΥΣΗ** για τη διαμόρφωση της προτεινόμενης Στρατηγικής μέσα από τις ενέργειες διαβούλευσης και δημοσιότητας που εφάρμοσε η αρχή σχεδιασμού

Σχετικά στοιχεία τεκμηρίωσης όπως ημερολόγια συναντήσεων, διοργάνωση ημερίδων, αποτελέσματα διαβουλεύσεων κλπ μπορούν να επισυναφθούν σε ειδικό Παράρτημα.

Στο πλαίσιο της εκπόνησης της προτεινόμενης Στρατηγικής Βιώσιμης Αστικής Ανάπτυξης (ΣΒΑΑ), ο Δήμος Λευκάδας προχώρησε στη διαμόρφωση στρατηγικής με στόχο τη συμμετοχή των πολιτών και των τοπικών φορέων σε όλες τις φάσεις της διαδικασίας σχεδιασμού. Για την ενίσχυση της συμμετοχής και τη διασφάλιση της διαφάνειας, οργανώθηκαν πλήθος δράσεων διαβούλευσης και δημοσιότητας, στις οποίες συμμετείχαν ενεργά εκπρόσωποι φορέων, κατοίκων και τοπικών επιχειρήσεων.

Ενημερωτική ιστοσελίδα:

Για την ευρεία ενημέρωση του κοινού και τη διασφάλιση της προσβασιμότητας της πληροφόρησης, ο Δήμος δημιούργησε ειδική ενημερωτική ιστοσελίδα στον επίσημο ιστότοπο του Δήμου Λευκάδας, με διεύθυνση URL: <https://lefkada.gov.gr/sbaa/>. Στην ιστοσελίδα αυτή αναρτώνται αναλυτικά όλες οι πληροφορίες σχετικά με το πρόγραμμα, καθώς και τα στάδια της διαδικασίας διαβούλευσης, για να διασφαλιστεί η ενεργή συμμετοχή του κοινού σε κάθε φάση του προγράμματος.

Στον εν λόγω ιστότοπο, αναρτήθηκε επίσης ερωτηματολόγιο, με το οποίο κλήθηκαν οι κάτοικοι, οι φορείς και οι επιχειρήσεις του Δήμου Λευκάδας να καταθέσουν τις απόψεις τους και τις προτάσεις τους σε μια σειρά αναπτυξιακών θεμάτων.

Ειδική ενημερωτική ιστοσελίδα στον επίσημο ιστότοπο του Δήμου Λευκάδας για την ΣΒΑΑ:

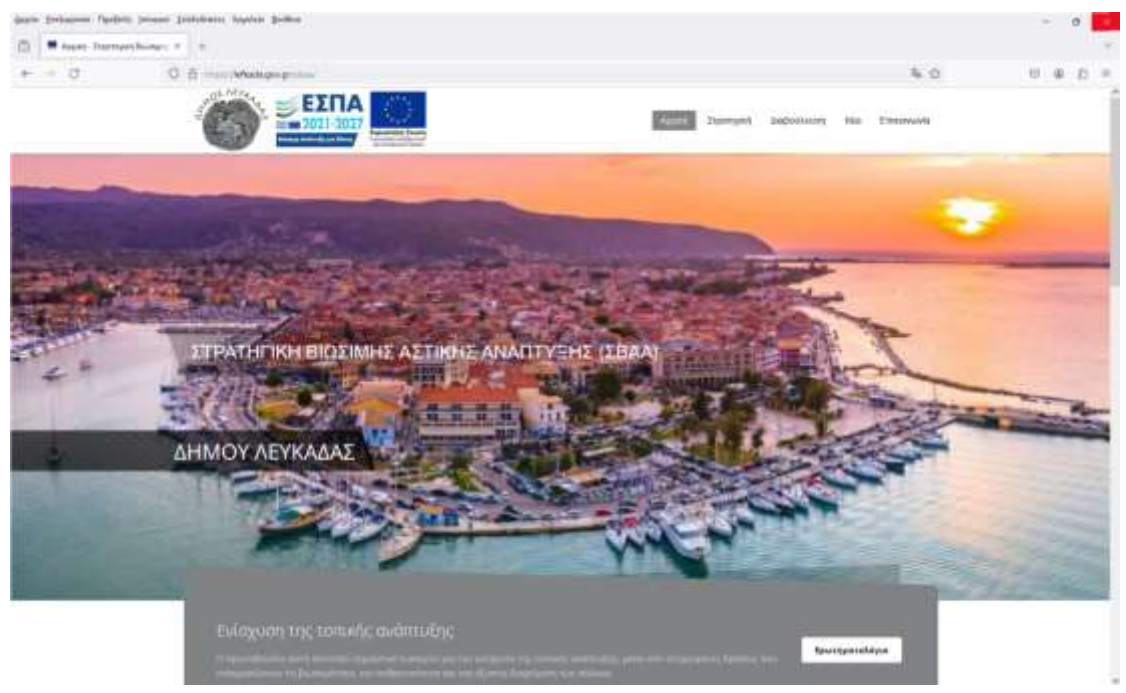

Ημερίδες:

Επιπλέον, ο Δήμος Λευκάδας διοργάνωσε δύο (2) ημερίδες διαβούλευσης, οι οποίες πραγματοποιήθηκαν σε ανοιχτό και συμμετοχικό πλαίσιο, με προσκεκλημένους εκπροσώπους φορέων, κατοίκους και τοπικούς επιχειρηματίες.

Κατά τη διάρκεια των ημερίδων, συζητήθηκαν κρίσιμα θέματα που αφορούν τη διαμόρφωση της στρατηγικής, όπως οι αναπτυξιακές προτεραιότητες της περιοχής, οι ανάγκες των τοπικών επιχειρήσεων και η βελτίωση της ποιότητας ζωής των πολιτών. Οι συμμετέχοντες είχαν την ευκαιρία να εκφράσουν τις απόψεις τους και να προτείνουν λύσεις, ενισχύοντας τη συμμετοχή και ενδυναμώνοντας τις τοπικές κοινότητες.

Τα πρακτικά των διαβουλεύσεων, καθώς και όλα τα σχετικά έγγραφα, παρατίθενται στο Παράρτημα, για να τεκμηριωθεί η συμμετοχή και συμβολή των πολιτών και των τοπικών φορέων στη διαμόρφωση της προτεινόμενης Στρατηγικής.

1η Ημερίδα Ενημέρωσης για τη Στρατηγική Βιώσιμης Αστικής Ανάπτυξης (ΣΒΑΑ) για την πόλη της Λευκάδας

Παρασκευή 20 Δεκεμβρίου 2024

11:00 π.μ.

Αίθουσα Δημοτικού Συμβουλίου του Δημαρχείου Λευκάδας

Η αφίσα της 1ης Ημερίδας Ενημέρωσης για τη Στρατηγική Βιώσιμης Αστικής Ανάπτυξης (ΣΒΑΑ) για την πόλη της Λευκάδας (20/12/2024):

**ΗΜΕΡΙΔΑ**
για τη Στρατηγική Βιώσιμης
Αστικής Ανάπτυξης (ΣΒΑΑ) της
πόλης της Λευκάδας

Παρασκευή 20/12/2024

Ώρα: 11.00 πμ

Δημαρχείο Λευκάδας

Συμπληρώστε το
κωδικό QR κωδικό εδώ:Περισσότερες πληροφορίες:
<https://lefkada.gov.gr/sbaa/>

Φωτογραφίες από την 1η Ημερίδα Ενημέρωσης για τη Στρατηγική Βιώσιμης Αστικής Ανάπτυξης (ΣΒΑΑ) για την πόλη της Λευκάδας (20/12/2024:



2η Ημερίδα Διαβούλευσης για τη Στρατηγική Βιώσιμης Αστικής Ανάπτυξης (ΣΒΑΑ) για την πόλη της Λευκάδας

Πέμπτη 13 Φεβρουαρίου 2025

12:00 μ.μ.

Αίθουσα Δημοτικού Συμβουλίου του Δημαρχείου Λευκάδας.

Η αφίσα της 2^{ης} Ημερίδας Διαβούλευσης για τη Στρατηγική Βιώσιμης Αστικής Ανάπτυξης (ΣΒΑΑ) για την πόλη της Λευκάδας (13/2/2025):**2η ΗΜΕΡΙΔΑ ΔΙΑΒΟΥΛΕΥΣΗΣ**
για τη Στρατηγική Βιώσιμης Αστικής
Ανάπτυξης (ΣΒΑΑ) της πόλης της
ΛευκάδαςΠέμπτη 13/2/2025
Ώρα: 12.00 μμ
Δημαρχείο ΛευκάδαςΣυμπληρώστε το
ερωτηματολόγιο εδώ:Περισσότερες πληροφορίες:
<https://lefkada.gov.gr/sbaa/>*Φωτογραφίες από τη 2η Ημερίδα Διαβούλευσης για τη Στρατηγική Βιώσιμης Αστικής Ανάπτυξης (ΣΒΑΑ) για την πόλη της Λευκάδας (13/2/2025):*



Ενέργειες δημοσιότητας ημερίδων διαβούλευσης:

Στο πλαίσιο της οργάνωσης των δύο ημερίδων, ο Δήμος Λευκάδας είχε απευθύνει πρόσκληση στην Περιφέρεια Ιονίων Νήσων, τον αρμόδιο Αντιπεριφερειάρχη, τα Μέλη του Δημοτικού Συμβουλίου, τα Μέλη του Διοικητικού Συμβουλίου της Δημοτικής Κοινότητας Λευκάδας, τους Αντιδημάρχους, το Επιμελητήριο Λευκάδας, το Παράρτημα Λευκάδας του Τεχνικού Επιμελητηρίου Ελλάδας (ΤΕΕ), το Τμήμα Λευκάδας του Συλλόγου Αρχιτεκτόνων Διπλωματούχων Ανωτάτων Σχολών - Πανελλήνια Ένωση Αρχιτεκτόνων (ΣΑΔΑΣ-ΠΕΑ), το Αστυνομικό Τμήμα Λευκάδας, την Πυροσβεστική Υπηρεσία Λευκάδας και το Σωματείο ΑμεΑ Λευκάδας "Ελπίδα", καλώντας τους να συμμετέχουν και να καταθέσουν τις απόψεις τους στις συναντήσεις.

Οι προσκλήσεις στάλθηκαν επίσης στον τοπικό τύπο και σε ενημερωτικές ιστοσελίδες στο διαδίκτυο, ενώ οι αφίσες για τη διοργάνωση των ημερίδων αναρτήθηκαν σε κεντρικά σημεία της πόλης και τις δημοτικές υπηρεσίες, με στόχο την ευρύτερη δυνατή απεύθυνση στην τοπική κοινωνία (κάτοικοι, επιχειρήσεις).



Να περιγραφεί η σύνθεση και να τεκμηριωθεί η αντιπροσωπευτικότητα του **ΣΥΣΤΗΜΑΤΟΣ ΔΙΑΚΥΒΕΡΝΗΣΗΣ** (πληροφορίες σχετικά με το σύστημα διακυβέρνησης και ρόλος και αρμοδιότητες των εμπλεκόμενων φορέων στο προτεινόμενο εταιρικό σχήμα –Περιφερειακή, Αστική Αρχή, Συνεκτική Ομάδα κλπ).

Επίσης, στοιχεία που τεκμηριώνουν την **αντιπροσωπευτικότητα του προτεινόμενου Συστήματος Διακυβέρνησης**

Στο πλαίσιο του Συστήματος Διακυβέρνησης για τη Στρατηγική Βιώσιμης Αστικής Ανάπτυξης (ΣΒΑΑ) του Δήμου Λευκάδας, έχει συσταθεί Τοπική Ομάδα Διακυβέρνησης. Οι αρμοδιότητες της Τοπικής Ομάδας Διακυβέρνησης περιλαμβάνουν:

Κατά το στάδιο του σχεδιασμού/προγραμματισμού:

- Συντονίζει και παρέχει οργανωτική υποστήριξη κατά τη διαβούλευση της Στρατηγικής με τους τοπικούς φορείς και την τοπική κοινωνία.
- Παρακολουθεί και διατυπώνει απόψεις κατά την κατάρτιση της στρατηγικής (μπορεί να αναλάβει εξ ολοκλήρου το ρόλο της επίβλεψης του τεχνικού συμβούλου σχεδιασμού).
- Προτείνει και εξειδικεύει σχέδια δράσης για τη βελτίωση της υλοποίησης και εξειδικεύει τις ανάγκες για τεχνική βοήθεια.

Κατά το στάδιο της εφαρμογής:

- Αναλαμβάνει την τακτική παρακολούθηση της πορείας υλοποίησης της Στρατηγικής και της ωρίμανσης των έργων.
- Εξειδικεύει σχέδια δράσης για την ωρίμανση έργων και τη βελτίωση της υλοποίησης και προτείνει σχετικές ενέργειες.
- Εξειδικεύει τις ανάγκες για τεχνική βοήθεια και ενίσχυση της Διοικητικής Ικανότητας και εισηγείται σχετικές ενέργειες.

Η Τοπική Ομάδα Διακυβέρνησης συγκροτήθηκε σύμφωνα με τις κατευθύνσεις και τον Οδηγό Εφαρμογής για τη διακυβέρνηση στρατηγικών ΟΧΕ-ΒΑΑ της Προγραμματικής Περιόδου 2021-2027 με την υπ' αριθμ.: 18825-20/8/2024 Απόφαση Δημάρχου Λευκάδας.

Περιλαμβάνει:

- Ξενοφών Βεργίνης – Δήμαρχος Λευκάδας, Επικεφαλής Χωρικής Ομάδας
- Σεβαστή Κωνσταντινίδη – Αντιδήμαρχος, Αναπληρωτής Επικεφαλής Χωρικής Ομάδας και Μέλος
- Σωτήρης Σκιαδαρέσης – Πρόεδρος Επιμελητηρίου Λευκάδας, Μέλος Ομάδας
- Σπυρίδων Λάζαρης – Εκπρόσωπος της Πυροσβεστικής Υπηρεσίας Νομού Λευκάδας, Μέλος Ομάδας
- Ιωάννης Αργυρός – Εκπρόσωπος του Σωματείου Ατόμων με Αναπηρία «Η Ελπίδα», Μέλος Ομάδας
- Νικόλαος Λάζαρης – Αντιδήμαρχος, Μέλος Ομάδας
- Σπύρος Αρέθας – Προϊστάμενος Διεύθυνσης Τεχνικών Υπηρεσιών, Μέλος Ομάδας
- Αγγελική Γεωργάκη – Υπάλληλος του Τμήματος Τεχνικών Έργων της Διεύθυνσης Τεχνικών Υπηρεσιών, Μέλος Ομάδας

Η Τοπική Ομάδα Υποστήριξης αποτελείται από Στελέχη του αρμόδιου χωρικού φορέα



καθώς και εκπροσώπους φορέων που διαθέτουν την απαιτούμενη εμπειρία και τεχνογνωσία στο σχεδιασμό και υλοποίηση των χωρικών στρατηγικών και πράξεων.

Ο Δήμος Λευκάδας, ως κύριος φορέας υλοποίησης της ΣΒΑΑ, αναλαμβάνει τα παρακάτω καθήκοντα:

Κατά το στάδιο του σχεδιασμού/προγραμματισμού:

- Εγκρίνει και υποβάλλει στην ΕΥΔ την Πρόταση Χωρικής Στρατηγικής.
- Ορίζει τη Χωρική Ομάδα.
- Διασφαλίζει και επικυρώνει την τήρηση των διαδικασιών διαβούλευσης και τα αποτελέσματά της.
- Υπογράφει / Επικυρώνει τις συμφωνίες των αρμόδιων μερών.
- Επιλέγει πράξεις (ή εγκρίνει εκείνες που επιλέγονται από τις τοπικές αρχές - ΕΦΔ)
- Συνεργάζεται με τη ΔΑ για τον καθορισμό του πεδίου εφαρμογής των πράξεων που θα υποστηριχθούν.

Κατά το στάδιο της εφαρμογής:

- Συμμετέχει στις αποφάσεις επιλογής έργων.
- Ενημερώνει και ενθαρρύνει τους δυνητικούς φορείς υλοποίησης έργων σε περιπτώση εκχώρησης.
- Μπορεί να εκτελεί δικές του πράξεις (Τ.Β./ Δ.Ι.).
- Μπορεί να διενεργεί παρακολούθηση και αξιολόγηση σε επίπεδο στρατηγικής.

Επίσης,



Να περιγραφεί η σύνθεση και να τεκμηριωθεί η αντιπροσωπευτικότητα του **ΣΥΣΤΗΜΑΤΟΣ ΔΙΑΚΥΒΕΡΝΗΣΗΣ** (πληροφορίες σχετικά με το σύστημα διακυβέρνησης και ρόλος και αρμοδιότητες των εμπλεκόμενων φορέων στο προτεινόμενο εταιρικό σχήμα –Περιφερειακή, Αστική Αρχή, Συνεκτική Ομάδα κλπ).

Επίσης, στοιχεία που τεκμηριώνουν την **αντιπροσωπευτικότητα του προτεινόμενου Συστήματος Διακυβέρνησης**

Α. Παρουσίαση εμπλεκόμενων φορέων και αρχών στο «Σύστημα Διακυβέρνησης (Τοπική Ομάδα Διακυβέρνησης, Αστική Αρχή και μέλη της και διασύνδεση με Ομάδα Διακυβέρνησης Στρατηγικών Ολοκληρωμένης Χωρικής Ανάπτυξης Π.Ι.Ν.)

Στο πλαίσιο του Συστήματος Διακυβέρνησης για τη Στρατηγική Βιώσιμης Αστικής Ανάπτυξης (ΣΒΑΑ) του Δήμου Λευκάδας, έχει συσταθεί Τοπική Ομάδα Διακυβέρνησης που έχει ως κύριο ρόλο τον συντονισμό και την παρακολούθηση της Στρατηγικής.

Περιλαμβάνει:

- Ξενοφών Βεργίνης – Δήμαρχος Λευκάδας, Επικεφαλής Χωρικής Ομάδας
- Σεβαστή Κωνσταντινίδη – Αντιδήμαρχος, Αναπληρωτής Επικεφαλής Χωρικής Ομάδας και Μέλος
- Σωτήρης Σκιαδαρέσης – Πρόεδρος Επιμελητηρίου Λευκάδας, Μέλος Ομάδας
- Σπυρίδων Λάζαρης – Εκπρόσωπος της Πυροσβεστικής Υπηρεσίας Νομού Λευκάδας, Μέλος Ομάδας
- Ιωάννης Αργυρός – Εκπρόσωπος του Σωματείου Ατόμων με Αναπηρία «Η Ελπίδα», Μέλος Ομάδας
- Νικόλαος Λάζαρης – Αντιδήμαρχος, Μέλος Ομάδας
- Σπύρος Αρέθας – Προϊστάμενος Διεύθυνσης Τεχνικών Υπηρεσιών, Μέλος Ομάδας
- Αγγελική Γεωργάκη – Υπάλληλος του Τμήματος Τεχνικών Έργων της Διεύθυνσης Τεχνικών Υπηρεσιών, Μέλος Ομάδας

Η ομάδα συγκροτήθηκε σύμφωνα με τις κατευθύνσεις και τον Οδηγό Εφαρμογής για τη διακυβέρνηση στρατηγικών ΟΧΕ-ΒΑΑ της Προγραμματικής Περιόδου 2021-2027 με την υπ' αριθμ.: 18825-20/8/2024 Απόφαση Δημάρχου Λευκάδας.

Β. Ρόλοι και αρμοδιότητες των παραπάνω, σε θέματα όπως:

- Εκπόνηση Στρατηγικής και Σχεδίου Δράσης
- Παρακολούθηση Υλοποίησης Δράσεων και Πράξεων
- Διαδικασίες διαχείρισης, παρακολούθησης, αξιολόγησης και ανασχεδιασμού της Στρατηγικής

Ειδικότερα περιγράφεται:

- Ποιος είναι υπεύθυνος για κάθε λειτουργία
- Πώς εξασφαλίζεται η νομιμότητα των εσωτερικών λειτουργιών
- Πόσα στελέχη και σε ποιες ειδικότητες κρίνονται απαραίτητα
- Ποιος επικοινωνεί με τη Διαχειριστική Αρχή και αναλαμβάνει την ευθύνη κάθε λειτουργίας που επιβάλλει τη συνεργασία με τη Διαχειριστική Αρχή
- Άλλα σχετικά θέματα κατά την κρίση της υποψήφιας Χωρικής Αρχής



Δ.5 - ΧΩΡΙΚΗ ΣΥΝΕΠΕΙΑ ΣΤΡΑΤΗΓΙΚΗΣ

Να τεκμηριωθεί η χωρική συνέπεια της προτεινόμενης Στρατηγικής όπως αυτή προκύπτει από την αντιστοίχιση αναγκών / προβλημάτων (υπο)περιοχών με προτεινόμενες παρεμβάσεις.

Εκτιμάται η επισύναψη Θεματικού Χάρτη απεικόνισης περιοχών με προβλήματα / ανάγκες καθώς και Θεματικού Χάρτη με απεικόνιση περιοχών στις οποίες γίνονται παρεμβάσεις αντιμετώπισης των παραπάνω αναγκών.

Δ.5.1. Ανάλυση αναγκών και προβλημάτων ανά (υπο)περιοχή

Η Λευκάδα παρουσιάζει διαφοροποιημένες ανάγκες ανά περιοχή, οι οποίες μπορούν να συνοψιστούν ως εξής:

Α. Παλιά πόλη Λευκάδας (πυρήνας παρέμβασης)**Προβλήματα:**

- Αδυναμίες πολεοδομικής οργάνωσης / χωρικές ασυνέχειες
- Μεγάλη επιβάρυνση του κέντρου της πόλης εξαιτίας της υψηλής συγκέντρωσης σε αυτό των βασικών χρήσεων γης
- Υποβάθμιση/εγκατάλειψη υποδομών και δημόσιων χώρων
- Σταδιακή υποβάθμιση αστικού περιβάλλοντος και της αισθητικής των αστικών εικόνων-τοπίων λόγω της άτακτης δόμησης ή της εγκατάλειψης
- Κυκλοφοριακή συμφόρηση και περιορισμένοι χώροι στάθμευσης
- Κατάληψη κοινοχρήστων χώρων και πεζοδρομίων και δυσκολία κίνησης πεζών
- Ανάγκη προστασίας και ανάδειξης της πολιτιστικής κληρονομιάς
- Κίνδυνοι πυρκαγιών και πλημμυρών του δομημένου περιβάλλοντος
- Θερμική νησίδα λόγω αύξησης της θερμοκρασίας

Προτεινόμενες παρεμβάσεις:

- Αναπλάσεις πλατειών και πεζοδρομήσεις, με έμφαση σε βιοκλιματικά έργα
- Οργάνωση χώρων στάθμευσης περιμετρικά του ιστορικού κέντρου
- Βελτίωση προσβασιμότητας και συνοχής της πόλης μέσω νέων συνδέσεων (π.χ. γεφυρών)
- Βελτίωση οδικών υποδομών και κυκλοφοριακού προβλήματος
- Ενίσχυση της πολιτιστικής ταυτότητας μέσω αναστηλώσεων και διαδρομών πολιτιστικού ενδιαφέροντος

Β. Παραλιακή Ζώνη & Τουριστικές Περιοχές**Προβλήματα:**

- Πίεση από την εποχική τουριστική δραστηριότητα
- Περιβαλλοντικές επιβαρύνσεις και ανάγκη για βιώσιμη ανάπτυξη
- Έλλειψη σύνδεσης των τουριστικών και λιμενικών υποδομών με την υπόλοιπη πόλη

Προτεινόμενες παρεμβάσεις:

- Βελτίωση προσβασιμότητας και ενίσχυση ήπιων μορφών μετακίνησης



- Οικολογικές αναπλάσεις και παρεμβάσεις για την προστασία του παράκτιου μετώπου
- Ανάπτυξη έξυπνων τουριστικών υπηρεσιών και βιώσιμων επιχειρηματικών μοντέλων

Γ. Περιοχές κατοικίας και σύγχρονης αστικής ανάπτυξης

Προβλήματα:

- Υψηλή συγκέντρωση επισκεπτών στην παλιά πόλη κατά τους τουριστικούς μήνες και επιβάρυνση της ζωής των μόνιμων κατοίκων, με αποτέλεσμα τάσεις εγκατάλειψης της κατοικίας
- Έλλειψη κοινόχρηστων χώρων πρασίνου και αναψυχής
- Υποδομές χαμηλής ποιότητας και ανάγκη για αναβάθμιση
- Απουσία επαρκών κοινωνικών δομών

Προτεινόμενες παρεμβάσεις:

- Δημιουργία πάρκων, παιδικών χαρών και χώρων αθλοπαιδιών
- Βελτίωση δημοτικών υποδομών
- Ανάπτυξη κοινωνικών δομών για ευάλωτες ομάδες

Δ.5.2. Χωρική κατανομή παρεμβάσεων και συνοχή στρατηγικής

Η ΣΒΑΑ της Λευκάδας έχει σχεδιαστεί ώστε να διατηρεί χωρική συνέπεια, εξασφαλίζοντας ότι κάθε περιοχή λαμβάνει τις παρεμβάσεις που ανταποκρίνονται στις ιδιαίτερες ανάγκες της. Η λογική κατανομής των παρεμβάσεων έχει βασιστεί σε τρεις βασικούς άξονες:

A) Ενίσχυση της λειτουργικότητας και της συνδεσιμότητας των περιοχών

- Οι αναπλάσεις στο ιστορικό κέντρο συνδέονται με τις παρεμβάσεις στις τουριστικές περιοχές, ώστε να ενισχυθεί η ανθεκτικότητα και ελκυστικότητα της πόλης.
- Οι νέες και οι βελτιωμένες υποδομές προσβασιμότητας διασυνδέουν τις γειτονιές και τα κεντρικά σημεία δραστηριότητας.
- Διασφαλίζεται η ισορροπία μεταξύ ανάπτυξης και προστασίας του περιβάλλοντος
- Οι παρεμβάσεις στην παραλιακή ζώνη συνοδεύονται από μέτρα για τη διατήρηση του φυσικού τοπίου και την αειφόρο διαχείριση των πόρων.
- Στις περιοχές κατοικίας, η προώθηση βιώσιμων υποδομών και δημόσιων χώρων αποτρέπει την ανεξέλεγκτη αστικοποίηση.

B) Ολοκληρωμένη προσέγγιση κοινωνικής και οικονομικής ανάπτυξης

- Οι πολιτιστικές και τουριστικές δράσεις ευνοούν το σύνολο του πληθυσμού.
- Η κοινωνική συνοχή ενισχύεται μέσω δομών πρόνοιας και ευκαιριών για όλους τους κατοίκους, ανεξαρτήτως περιοχής.



Δ.5.3. Συμπεράσματα: Επαλήθευση της χωρικής συνέπειας

Η προτεινόμενη ΣΒΑΑ της Λευκάδας διατηρεί τη χωρική της συνέπεια μέσω της προσεκτικής κατανομής παρεμβάσεων που απαντούν στις ανάγκες κάθε περιοχής, προάγοντας ταυτόχρονα την ισόρροπη ανάπτυξη της πόλης. Η σύνδεση των διαφορετικών ζωνών, η αξιοποίηση των τοπικών πλεονεκτημάτων και η διατήρηση της οικολογικής και πολιτιστικής ταυτότητας της Λευκάδας συμβάλλουν στη συνολική επιτυχία της στρατηγικής.

Χάρτης 8 Προβλήματα Οδικού Δίκτυο της περιοχής μελέτης

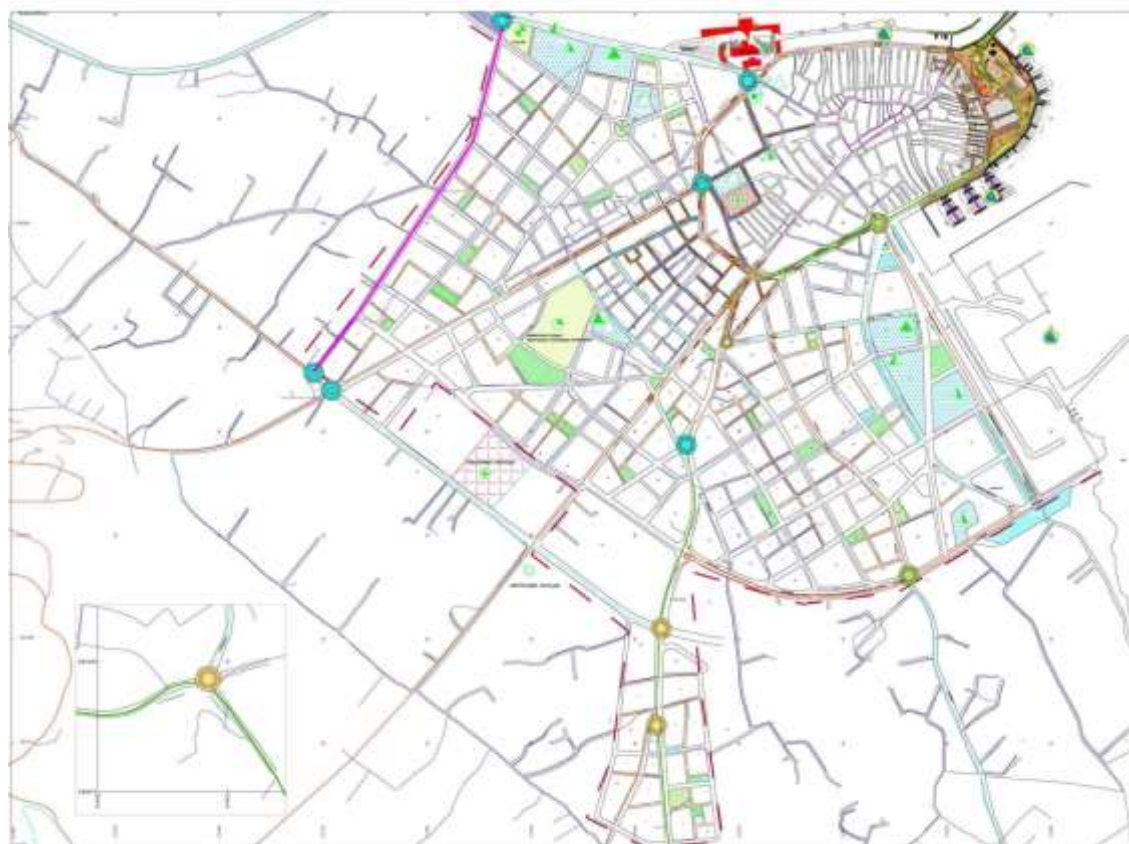



Χάρτης 9 Ποσοστό % ιδιωτικών χώρων στάθμευσης ανά Ι.Χ.-περιοχές με έντονα προβλήματα

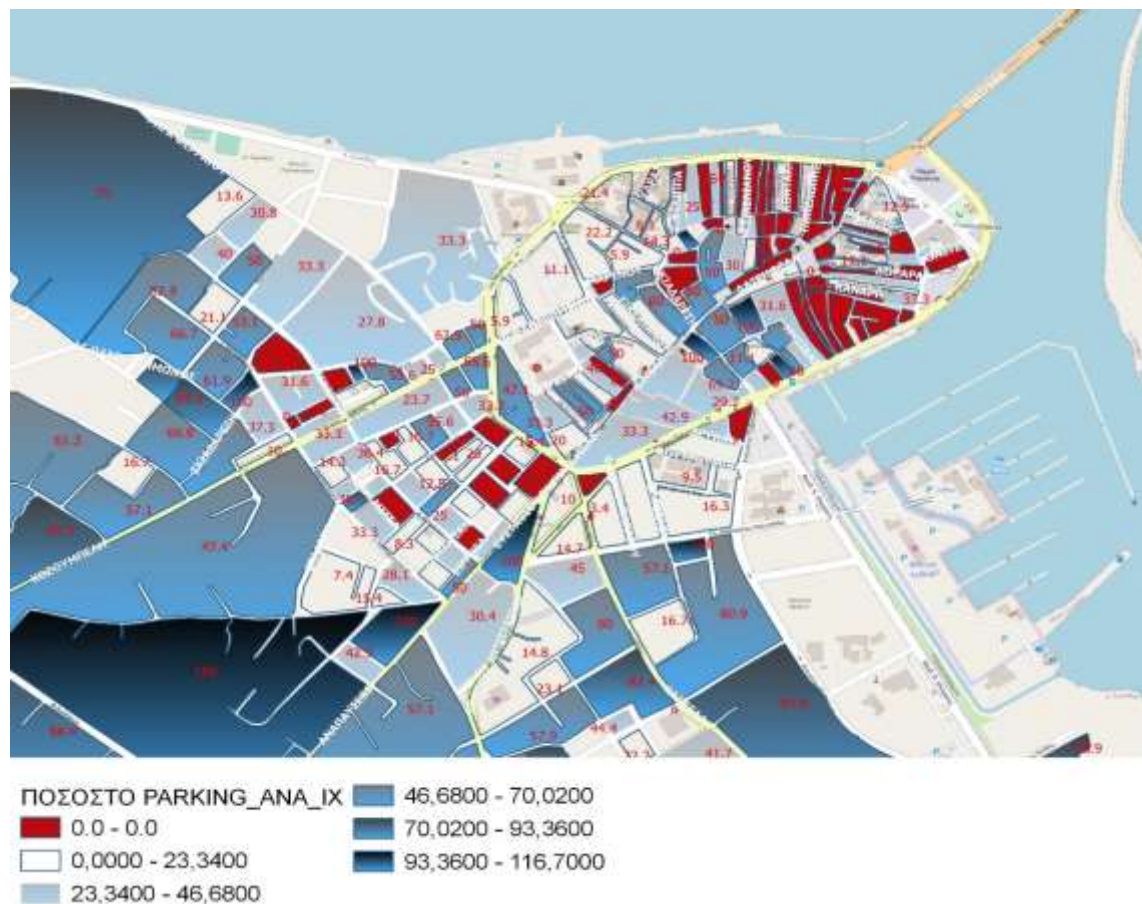

Χάρτης 10 Κόμβοι με μεγάλη φόρτιση





Χάρτης 11 Θέσεις ατυχημάτων στην πόλη της Λευκάδας



Χάρτης 12 Κύριες παρεμβάσεις της ΣΒΑΑ στην παλιά πόλη της Λευκάδας



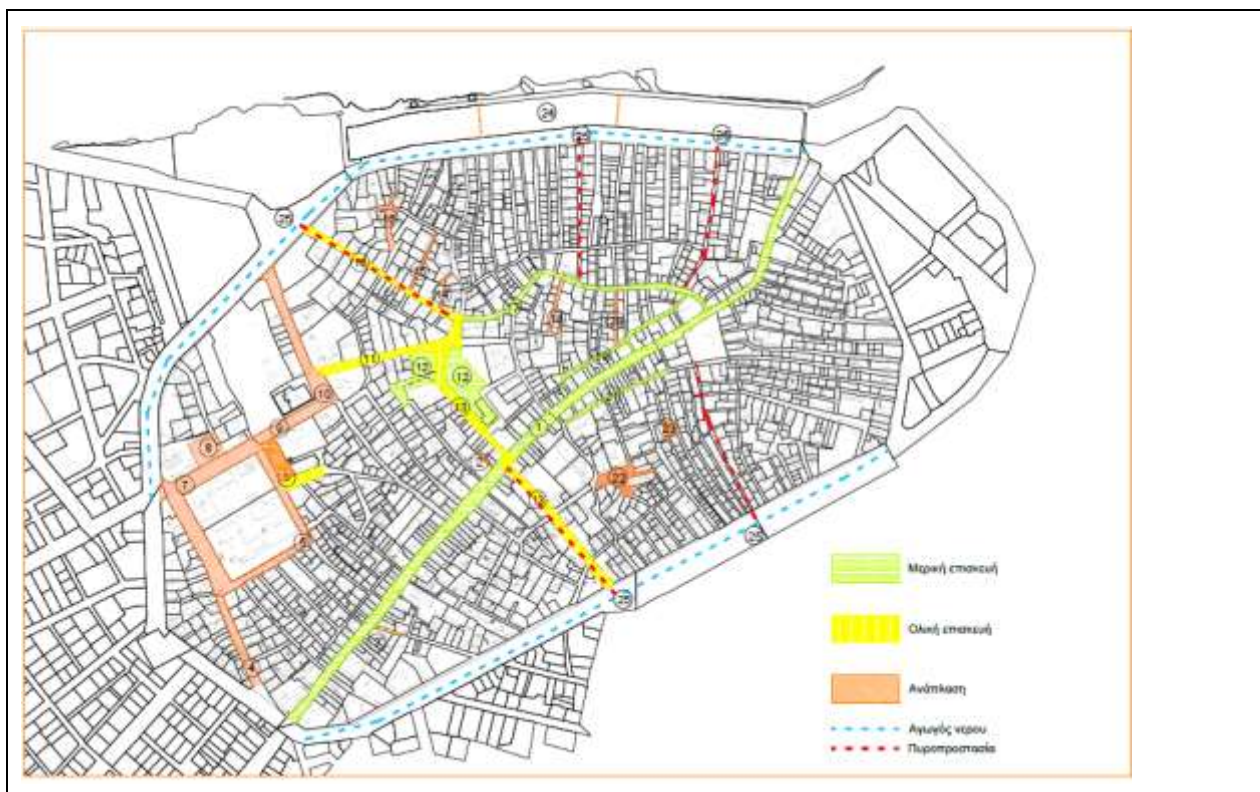

Δ.6 - ΑΠΟΤΕΛΕΣΜΑΤΑ ΤΗΣ ΣΤΡΑΤΗΓΙΚΗΣ

Να τεκμηριωθεί κατά πόσο συμβάλλει η προτεινόμενη Στρατηγική στον ευρύτερο αναπτυξιακό στόχο του ΠεΠ «ΙΟΝΙΑ ΝΗΣΙΑ» 2021-2027 με τις 3 βασικές συνιστώσες της αναπτυξιακής στρατηγικής («ελκυστικότητα», «βιωσιμότητα», «ανθεκτικότητα») ή/και τους γενικούς στρατηγικούς στόχους (εμπλουτισμός παραγωγικού συστήματος, δημιουργία συνθηκών κοινωνικής ανθεκτικότητας, βιώσιμη αντιμετώπιση πιέσεων στο νησιωτικό οικοσύστημα, προώθηση της ενδογενούς ανάπτυξης κλπ), **καθώς και στα επιδιωκόμενα Αποτελέσματα του ΠεΠ 2021-2027 ανά Ειδικό Στόχο.**

ΕΙΔΙΚΟΙ ΣΤΟΧΟΙ ΚΑΙ ΔΡΑΣΕΙΣ ΤΗΣ ΣΒΑΑ ΛΕΥΚΑΔΑΣ	ΕΠΙΔΙΩΚΟΜΕΝΑ ΑΠΟΤΕΛΕΣΜΑΤΑ ΤΗΣ ΣΒΑΑ ΛΕΥΚΑΔΑΣ	ΣΥΜΒΟΛΗ ΣΤΟΥΣ ΣΤΟΧΟΥΣ ΚΑΙ ΣΤΑ ΑΠΟΤΕΛΕΣΜΑΤΑ ΤΟΥ ΕΠ 2021-2027 ΤΗΣ ΠΙΝ
<p>1.1 Αναβάθμιση του αστικού περιβάλλοντος και της βιώσιμης αστικής κινητικότητας</p> <ul style="list-style-type: none"> • Παρεμβάσεις για τη βελτίωση της οδικής ασφάλειας • Ολοκληρωμένη παρέμβαση ανάπλασης και αναβάθμισης δημόσιου χώρου της Παλιάς 	<ul style="list-style-type: none"> • Βελτίωση της αισθητικής και λειτουργικότητας των δημόσιων χώρων. • Ενίσχυση της ελκυστικότητας της περιοχής για κατοίκους και επισκέπτες. • Αύξηση της οικονομικής δραστηριότητας λόγω αναβάθμισης του περιβάλλοντος. • Διατήρηση και ανάδειξη της πολιτιστικής και 	<ul style="list-style-type: none"> • Περιβαλλοντική βιωσιμότητα – Βελτίωση της ατμόσφαιρας, μείωση εκπομπών CO₂ και προστασία φυσικών πόρων. • Μείωση των εκπομπών CO₂ μέσω της ενίσχυσης της βιώσιμης κινητικότητας και της μείωσης της χρήσης Ι.Χ. • Αστική αναζωογόνηση



<p>Πόλης Λευκάδας</p> <ul style="list-style-type: none"> • Διαμόρφωση εισόδου παραλίας παλιάς πόλης Λευκάδας - Τμήμα έργου: Περιοχή Γ • Κατασκευή δύο νέων πεζογεφυρών εγκάρσια του καναλιού στο Λιμένα Λευκάδας • Ανάπλαση του Ανθώνα και κατασκευή υπόγειου σταθμού στάθμευσης 	<p>ιστορικής ταυτότητας.</p> <ul style="list-style-type: none"> • Διευκόλυνση της πρόσβασης στην παραλία και στο λιμάνι και ενίσχυση της τουριστικής ανάπτυξης. • Αναβάθμιση της παραθαλάσσιας ζώνης με νέες υποδομές και βελτιωμένες συνθήκες για επισκέπτες. • Μείωση της εξάρτησης από οχήματα για μικρές αποστάσεις, προωθώντας τη βιώσιμη μετακίνηση. • Μείωση των τροχαίων ατυχημάτων μέσω βελτίωσης των οδικών υποδομών. • Ασφαλέστερες μετακινήσεις για πεζούς και οχήματα. • Ενίσχυση της αστικής κινητικότητας με νέες ρυθμίσεις κυκλοφορίας. • Προώθηση της βιώσιμης μετακίνησης μέσω ασφαλέστερων διαδρομών για πεζούς και ποδηλάτες. • Αύξηση των διαθέσιμων θέσεων στάθμευσης, μείωση της κυκλοφοριακής συμφόρησης. • Αναβάθμιση της περιοχής του Ανθώνα ως χώρου πρασίνου και αναψυχής. • Μείωση της ατμοσφαιρικής ρύπανσης λόγω καλύτερης διαχείρισης της κυκλοφορίας. 	<p>και ανθεκτικότητα – Δημιουργία ενός πιο ελκυστικού, ασφαλούς και λειτουργικού αστικού περιβάλλοντος.</p> <ul style="list-style-type: none"> • Ενίσχυση της κοινωνικής συνοχής μέσω της προσβασιμότητας και της συμμετοχικότητας των πολιτών. • Ανάπτυξη του πολιτιστικού και ιστορικού τουρισμού, στοιχείο που συνάδει με τη στρατηγική βιώσιμης τουριστικής ανάπτυξης του ΠΕΠ. • Ανάδειξη της ιστορικής και πολιτιστικής κληρονομιάς της πόλης, ενισχύοντας την τουριστική ελκυστικότητα. • Προώθηση της ενδογενούς ανάπτυξης: Τόνωση του τουριστικού προϊόντος, ενίσχυση των τοπικών επιχειρήσεων και δημιουργία νέων ευκαιριών απασχόλησης. • Ενίσχυση των πράσινων υποδομών σε αστικές περιοχές (Ειδικός στόχος: RSO2.7) • Βελτίωση της βιώσιμης αστικής κινητικότητας (Ειδικός στόχος: RSO2.8) • Βελτίωση & συμπλήρωση λιμενικών υποδομών (Ειδικός στόχος: RSO3.2)
<p>1.2 Προώθηση της ανθεκτικότητας της πόλης στις επιπτώσεις</p>	<ul style="list-style-type: none"> • Μείωση του κινδύνου πλημμυρών μέσω βελτίωσης της απορροής 	<ul style="list-style-type: none"> • Πρόληψη και διαχείριση κινδύνων (Ειδικός στόχος: RSO2.4)



<p>της κλιματικής αλλαγής</p> <ul style="list-style-type: none"> • Παρεμβάσεις αντιπλημμυρικής προστασίας της πόλης της Λευκάδας • Έξυπνο σύστημα παρακολούθησης της κλιματικής αλλαγής στην πόλη της Λευκάδας • Ολοκληρωμένη Δράση Ανθεκτικότητας και Ασφάλειας Παράκτιου και Θαλάσσιου Χώρου Λευκάδας (με εστίαση στην ευρύτερη περιοχή της πόλης) 	<p>των υδάτων και ενίσχυσης των υποδομών αποστράγγισης.</p> <ul style="list-style-type: none"> • Βελτίωση της έγκαιρης προειδοποίησης και πρόβλεψης ακραίων φαινομένων, καθώς και της απόκρισης των τοπικών αρχών σε ακραία καιρικά φαινόμενα • Αύξηση της αστικής ανθεκτικότητας με την αυξημένη προστασία του δομημένου περιβάλλοντος και των αστικών υποδομών από φυσικές καταστροφές, καθώς και μείωση των κινδύνων για τους πολίτες και των ζημιών σε ιδιωτικές και δημόσιες υποδομές. • Ανάσχεση της διάβρωσης εδαφών και των συνεπειών της κλιματικής αλλαγής στην ακτογραμμή. • Ενημέρωση και ευαισθητοποίηση των πολιτών με την παροχή ανοιχτών δεδομένων στο κοινό για την κατανόηση των επιπτώσεων της κλιματικής αλλαγής. 	<ul style="list-style-type: none"> • Περιβαλλοντική Ανθεκτικότητα: Οι παρεμβάσεις συμβάλλουν στη μείωση των επιπτώσεων της κλιματικής αλλαγής, με καλύτερη διαχείριση των πλημμυρών και πιο αποδοτικά μέτρα προστασίας του αστικού περιβάλλοντος. • Οικονομική Βιωσιμότητα: Η αποφυγή καταστροφών από πλημμύρες και ακραία καιρικά φαινόμενα μειώνει το οικονομικό κόστος της αποκατάστασης, εξοικονομώντας πόρους για την τοπική αυτοδιοίκηση και τους κατοίκους. • Ανάπτυξη και εφαρμογή έξυπνων τεχνολογιών και καινοτόμων λύσεων για την κλιματική ανθεκτικότητα και τη βελτίωση της λήψης αποφάσεων.
<p>1.3 Προστασία, ανάδειξη και αξιοποίηση της αστικής πολιτιστικής κληρονομιάς και των πολιτιστικών υποδομών της πόλης</p> <ul style="list-style-type: none"> • Ανακαλύπτω την Ιστορία της Πόλης της Λευκάδας / Περιπατώντας μαθαίνω την πόλη • Κυψέλη Πολιτισμού και Δημιουργίας 	<ul style="list-style-type: none"> • Ανάδειξη της πολιτιστικής κληρονομιάς και της ταυτότητας της πόλης, διασώζοντας και προβάλλοντας σημαντικά κτίρια και παραδόσεις. • Ανάδειξη της ιστορικής και πολιτιστικής ταυτότητας της Λευκάδας με δημιουργία οργανωμένων πολιτιστικών διαδρομών με σημεία ενδιαφέροντος σε μνημεία, ιστορικά κτίρια και τοπόσημα, καθώς και με τη χρήση νέων τεχνολογιών (QR codes, 	<ul style="list-style-type: none"> • Ελκυστικότητα περιοχής: Με την προστασία και ανάδειξη των ιστορικών κτιρίων και της αρχιτεκτονικής κληρονομιάς, αλλά και την ενίσχυση της πολιτιστικής ταυτότητας και της ιστορικής κληρονομιάς της Λευκάδας αναμένεται αύξηση της τουριστικής επισκεψιμότητας σε πολιτιστικά αξιοθέατα. • Πολιτιστική βιωσιμότητα και



<ul style="list-style-type: none"> • Ανακαίνιση οικίας Ζαμπελίων για την δημιουργία Ζαμπέλειου Κέντρου Γραμμάτων και Τεχνών Δήμου Λευκάδας • Αποπεράτωση Δημοτικού Θεάτρου Λευκάδας 	<p>εφαρμογές AR/VR) για μια διαδραστική εμπειρία ξενάγησης.</p> <ul style="list-style-type: none"> • Αύξηση της τουριστικής ελκυστικότητας και ενίσχυση του πολιτιστικού τουρισμού. • Ανάπτυξη μιας εναλλακτικής μορφής τουρισμού που προσελκύει ταξιδιώτες υψηλού πολιτιστικού ενδιαφέροντος και συμβάλλει στην επιμήκυνση της τουριστικής περιόδου. • Προώθηση της τοπικής ιστορίας μέσω βιωματικής μάθησης για τους μαθητές και τους κατοίκους της πόλης. • Ενίσχυση της δημιουργικής οικονομίας με υποστήριξη των ντόπιων καλλιτεχνών, δημιουργών και επαγγελματιών του πολιτιστικού τομέα. • Προώθηση της πολιτιστικής επιχειρηματικότητας μέσω συνεργειών και εκθέσεων. • Ενίσχυση της πολιτιστικής ταυτότητας της Λευκάδας με προβολή της λογοτεχνικής και καλλιτεχνικής κληρονομιάς της πόλης. • Προσέλκυση ακαδημαϊκών και καλλιτεχνικών κύκλων για εκδηλώσεις και συνεργασίες. • Ανάπτυξη του πολιτιστικού τουρισμού με προσέλκυση θεατρικών ομάδων, καλλιτεχνών και πολιτιστικών φορέων από όλη την Ελλάδα. • Συμβολή στην εδραίωση 	<p>ανθεκτικότητα: προστασία, ανάδειξη και βιώσιμη αξιοποίηση της πολιτιστικής κληρονομιάς.</p> <ul style="list-style-type: none"> • Προώθηση της ενδογενούς ανάπτυξης: Οι δράσεις δημιουργούν νέες δυνατότητες προσέλκυσης επισκεπτών, ενισχύοντας τον πολιτιστικό τουρισμό και τη βιώσιμη ανάπτυξη. • Εμπλουτισμός παραγωγικού συστήματος: Οι δράσεις για τη δημιουργική οικονομία προσφέρουν νέες ευκαιρίες απασχόλησης και ανάπτυξης στον τομέα του πολιτισμού και των τεχνών. • Αξιοποίηση των οφελών της ψηφιοποίησης (Ειδικός στόχος: RSO1.2) • Αξιοποίηση του τουριστικού/πολιτιστικού ύ τομέα για την ενίσχυση της κοινωνικής συνοχής (Ειδικός στόχος: RSO4.6) • Ολοκληρωμένη ανάπτυξη σε αστικές περιοχές (Ειδικός στόχος: RSO5.1)
---	---	--



	της Λευκάδας ως πολιτιστικού προορισμού.	
<p>2.1 Ενίσχυση της βιώσιμης και «έξυπνης» τουριστικής ανάπτυξης</p> <ul style="list-style-type: none"> Ψηφιακά εργαλεία και εφαρμογές για την Ανάδειξη των μνημείων εντός του αστικού ιστού της πόλης μέσω πολιτιστικών διαδρομών Σχεδιασμός και εφαρμογή στοχευμένου Digital Marketing και Διαφημιστικές Καμπάνιες 	<ul style="list-style-type: none"> Αύξηση της τουριστικής επισκεψιμότητας και ελκυστικότητας με δημιουργία πολιτιστικών διαδρομών που θα αναδεικνύουν ιστορικά σημεία ενδιαφέροντος και θα βελτιώνουν την εμπειρία των επισκεπτών με καινοτόμες τεχνολογικές λύσεις που ενισχύουν την πολιτιστική κατανόηση. Ενδυνάμωση της τοπικής οικονομίας και δημιουργία νέων ευκαιριών απασχόλησης, υποστήριξη μικρομεσαίων επιχειρήσεων (ξενοδοχεία, εστιατόρια, πολιτιστικοί χώροι) μέσω της ένταξής τους στις πολιτιστικές διαδρομές. Δημιουργία θέσεων εργασίας στον τομέα της ανάπτυξης ψηφιακών εφαρμογών και της τουριστικής ξενάγησης. Αύξηση της προβολής και της αναγνωρισιμότητας της Λευκάδας και προώθηση εναλλακτικών μορφών τουρισμού. 	<ul style="list-style-type: none"> Αύξηση της τουριστικής ελκυστικότητας: Οι επισκέπτες αποκτούν πρόσβαση σε διαδραστικές ξεναγήσεις και προσωποποιημένες πληροφορίες, ενισχύοντας το ενδιαφέρον τους για τη Λευκάδα. Βιώσιμη ανάπτυξη: Οι δράσεις αυτές ενισχύουν τη βιώσιμη τουριστική ανάπτυξη της Λευκάδας, αξιοποιώντας τις νέες τεχνολογίες και την ψηφιακή προβολή για τη βέλτιστη αξιοποίηση της πολιτιστικής και φυσικής κληρονομιάς του νησιού. Ενδογενής ανάπτυξη της τοπικής οικονομίας: Οι τοπικές επιχειρήσεις επωφελούνται από τη στοχευμένη διαφημιστική προώθηση, αυξάνοντας την προβολή τους σε διεθνές επίπεδο. Αξιοποίηση των οφελών της ψηφιοποίησης για τους πολίτες, τις εταιρείες, τους ερευνητικούς οργανισμούς και τις δημόσιες αρχές (Ειδικός στόχος: RSO1.2): Η τουριστική εμπειρία εμπλουτίζεται μέσω ψηφιακών εργαλείων και εφαρμογών, ενισχύοντας την



		<p>ανταγωνιστικότητα της Λευκάδας ως προορισμού.</p> <ul style="list-style-type: none"> Αξιοποίηση του τουριστικού/πολιτιστικού τομέα για την ενίσχυση της κοινωνικής συνοχής (Ειδικός στόχος: RSO4.6)
<p>2.2 Ενίσχυση της τοπικής επιχειρηματικότητας</p> <ul style="list-style-type: none"> Δημιουργία δομών στήριξης επιχειρηματικότητας στους τομείς της RIS3 Ενίσχυση καινοτόμων επιχειρηματικών σχεδίων σε τομείς προτεραιότητας για την τοπική οικονομία Ενίσχυση της ανάπτυξης κοινωνικών επιχειρηματικών δραστηριοτήτων (ΚΑΛΟ) σε τομείς προτεραιότητας 	<ul style="list-style-type: none"> Βελτίωση του Επιχειρηματικού Περιβάλλοντος και ενίσχυση της Τοπικής Επιχειρηματικότητας στους τομείς της RIS3. Αύξηση του αριθμού των επιχειρήσεων στο πλαίσιο μηχανισμών επιχειρηματικής επώασης. Βελτίωση των ικανοτήτων των νέων επιχειρηματιών στις πωλήσεις, την επιχειρηματική ανάπτυξη και τις στρατηγικές μετάβασης στην αγορά. Μείωση της εποχικότητας της οικονομίας μέσω της ανάπτυξης εναλλακτικών δραστηριοτήτων. Υλοποίηση νέων επιχειρηματικών ιδεών. Αύξηση των επενδύσεων και της παραγωγής. Αύξηση των θέσεων εργασίας και στήριξη της απασχόλησης των νέων και ανέργων. 	<ul style="list-style-type: none"> Οικονομική ανθεκτικότητα: Η δράση θα ενισχύσει την οικονομική ανθεκτικότητα της περιοχής μέσω της διαφοροποίησης των επιχειρηματικών δραστηριοτήτων. Οικονομική βιωσιμότητα: Θα συμβάλει στη μείωση της εποχικότητας της τουριστικής οικονομίας, προωθώντας εναλλακτικές μορφές τουρισμού και καινοτόμες λύσεις και δημιουργία βιώσιμων θέσεων εργασίας σε τοπικό επίπεδο. Εμπλουτισμός παραγωγικού συστήματος: Ανάπτυξης καινοτόμων προϊόντων και υπηρεσιών που προάγουν τη βιώσιμη ανάπτυξη. Προώθηση της ενδογενούς ανάπτυξης Ενίσχυση της βιώσιμης ανάπτυξης και της Ανταγωνιστικότητας (Ειδικός στόχος: SO1.3)
<p>3.1 Ενίσχυση υποδομών, δομών και δράσεων κοινωνικής πολιτικής και</p>	<ul style="list-style-type: none"> Προώθηση της κοινωνικής ένταξης: Τα παιδιά με αναπηρίες θα έχουν ίσες 	<ul style="list-style-type: none"> Βιωσιμότητα: Βελτίωση της κοινωνικής συνοχής



<p>ενσωμάτωσης</p> <ul style="list-style-type: none"> • Δημιουργία πλήρως προσβάσιμης παιδικής χαράς στην περιοχή Βαρδανίων • Ανάπτυξη δράσεων καταπολέμησης έμφυλης βίας 	<p>ευκαιρίες συμμετοχής στο παιχνίδι, ενισχύοντας την κοινωνικοποίησή τους.</p> <ul style="list-style-type: none"> • Ενίσχυση των οικογενειακών και κοινωνικών δεσμών: Οι γονείς θα έχουν ένα ασφαλές, ποιοτικό περιβάλλον όπου τα παιδιά μπορούν να παίξουν μαζί, ανεξαρτήτως φυσικών ή γνωστικών ικανοτήτων. • Βελτίωση της παιδικής ανάπτυξης: Ο χώρος θα προάγει τη σωματική, ψυχική και κοινωνική ανάπτυξη των παιδιών. • Αύξηση της αξίας της περιοχής: Η δημιουργία ενός προσβάσιμου δημόσιου χώρου μπορεί να προσελκύσει νέους κατοίκους και επισκέπτες. • Αστική αναζωογόνηση, αύξηση πρασίνου, βελτίωση μικροκλίματος: Η αναβάθμιση της περιοχής των Βαρδανίων με ποιοτικές υποδομές συμβάλλει στη συνολική βελτίωση του αστικού περιβάλλοντος. • Ενδυνάμωση των θυμάτων έμφυλης βίας: Μέσω συμβουλευτικών κέντρων και γραμμών στήριξης, τα θύματα θα έχουν πρόσβαση σε υποστήριξη, ενημέρωση και προστασία. • Μείωση των περιστατικών έμφυλης βίας και στη δημιουργία ενός πιο ασφαλούς περιβάλλοντος για τις γυναίκες και ευάλωτες ομάδες. 	<p>και της ποιότητας ζωής μέσω της δημιουργίας ενός προσβάσιμου δημόσιου χώρου, ενίσχυση της βιώσιμης ανάπτυξης με την αναβάθμιση της περιοχής και τη δημιουργία ενός ασφαλούς και πράσινου δημόσιου χώρου, αύξηση της ένταξης ευάλωτων ομάδων.</p> <ul style="list-style-type: none"> • Κοινωνική ανθεκτικότητα: Ενίσχυση της κοινωνικής αλληλεγγύης και της ισότιμης πρόσβασης σε υπηρεσίες και υποδομές, βελτίωση της κοινωνικής συνοχής και της ποιότητας ζωής, ανάπτυξη και ενίσχυση δομών κοινωνικής πολιτικής, δημιουργία ενός ασφαλέστερου και πιο δίκαιου περιβάλλοντος για όλους τους πολίτες. • Προώθησης της πρόσβασης στην κοινωνική προστασία (Ειδικός στόχος: ESO4.11)
<p>3.2 Ανάπτυξη, αξιοποίηση και</p>	<ul style="list-style-type: none"> • Αναβάθμιση των στελεχών στις βέλτιστες πρακτικές 	<ul style="list-style-type: none"> • Βιωσιμότητα και ανθεκτικότητα: Η



<p>προσαρμογή του ανθρώπινου δυναμικού</p> <ul style="list-style-type: none"> • Τοπική πρωτοβουλία απασχόλησης 	<p>προσαρμογής στην κλιματική αλλαγή και ανάπτυξη ικανοτήτων για τη διαχείριση κινδύνων φυσικών καταστροφών.</p> <ul style="list-style-type: none"> • Βελτίωση της παραγωγικότητας και αποτελεσματικότητας των στελεχών της τοπικής αυτοδιοίκησης με θετικές επιπτώσεις στις παραγόμενες υπηρεσίες και στα έργα της ΣΒΑΑ. • Βελτίωση της διοικητικής ικανότητας του Δήμου και αποτελεσματικότερος σχεδιασμός έργων ανθεκτικότητας στις κλιματικές προκλήσεις. • Επαγγελματική εκπαίδευση και κατάρτιση σε αναδυόμενους τομείς. • Ενίσχυση των δεξιοτήτων του ανθρώπινου δυναμικού. • Νέες ευκαιρίες απασχόλησης, μείωση της ανεργίας και ενίσχυση της τοπικής οικονομίας. • Ενδυνάμωση της κοινωνικής συνοχής. 	<p>Λευκάδα θα αποκτήσει μια πιο ανθεκτική και βιώσιμη διοίκηση, ικανή να διαχειριστεί τις σύγχρονες κλιματικές προκλήσεις, ενώ οι πολίτες θα επωφεληθούν από πιο ασφαλείς και βιώσιμες αστικές υποδομές.</p> <ul style="list-style-type: none"> • Προώθηση της ενδογενούς ανάπτυξης: Ανάπτυξη δεξιοτήτων για την απασχόληση στη σύγχρονη αγορά εργασίας και στήριξη των τοπικών επιχειρήσεων. • Εμπλουτισμός παραγωγικού συστήματος: Μείωση της ανεργίας και ανάπτυξη νέων οικονομικών δραστηριοτήτων και σύνδεση της απασχόλησης με καινοτόμους και βιώσιμους τομείς. • Στήριξη του ανθρώπινου δυναμικού στο πλαίσιο των ολοκληρωμένων εδαφικών επενδύσεων (Ειδικός στόχος: ESO4.1)
<p>4.1 Δράσεις υποστήριξης και προβολής</p> <ul style="list-style-type: none"> • Δράσεις προβολής, δημοσιότητας, παρακολούθησης και αξιολόγησης ΣΒΑΑ Λευκάδας • Δράσεις ωρίμανσης και 	<ul style="list-style-type: none"> • Μείωση πιθανοτήτων απόκλισης από τον αρχικό σχεδιασμό, έγκαιρος εντοπισμός κινδύνων και επίλυση πιθανών προβλημάτων κατά την υλοποίηση της ΣΒΑΑ. 	<p>Ενίσχυση των συστημάτων και των διαδικασιών διοίκησης και εφαρμογής του Προγράμματος (Δράσεις Τεχνικής Βοήθειας του ΠΕΠ)</p>



υποστήριξης παρακολούθησης της υλοποίησης της ΣΒΑΑ Λευκάδας		
---	--	--



Ε. ΠΑΡΟΥΣΙΑΣΗ ΤΟΥ ΣΧΕΔΙΟΥ ΔΡΑΣΗΣ**Ε.1 - ΠΡΟΤΕΡΑΙΟΤΗΤΕΣ ΤΟΠΙΚΗΣ ΣΤΡΑΤΗΓΙΚΗΣ ΒΑΑ**

ΠΡΟΤΕΡΑΙΟΤΗΤΕΣ Τοπικής Στρατηγικής: διαμόρφωση Προτεραιοτήτων με βάση τους επιμέρους και γενικούς Στόχους Στρατηγικής του Σχεδίου Τοπικής Στρατηγικής και τους (γενικούς) Τύπους Δράσεων.

Οι προτεραιότητες, ειδικοί στόχοι και τύποι δράσεων της ΣΒΑΑ Λευκάδας παρουσιάζονται στον παρακάτω συγκεντρωτικό πίνακα:

Αξονας Προτεραιότητας	Ειδικός Στόχος	Δράσεις
Προτεραιότητα: 1. Ενίσχυση της περιφερειακής ανταγωνιστικότητας μέσω της προώθησης της επιχειρηματικότητας, της καινοτομίας & του ψηφιακού μετασχηματισμού	RSO1.2. Αξιοποίηση των οφελών της ψηφιοποίησης για τους πολίτες, τις εταιρείες, τους ερευνητικούς οργανισμούς και τις δημόσιες αρχές (ΕΤΠΑ)	1.1. Ψηφιακά εργαλεία και εφαρμογές για την Ανάδειξη των μνημείων εντός του αστικού ιστού της πόλης μέσω πολιτιστικών διαδρομών
	RSO1.3. Ενίσχυση της βιώσιμης ανάπτυξης και της ανταγωνιστικότητας των ΜΜΕ και δημιουργία θέσεων εργασίας στις ΜΜΕ, μεταξύ άλλων μέσω παραγωγικών επενδύσεων (ΕΤΠΑ)	1.2. Δημιουργία δομών στήριξης επιχειρηματικότητας στους τομείς της RIS3
		1.3. Ενίσχυση καινοτόμων σχεδίων σε τομείς προτεραιότητας για την τοπική οικονομία
Προτεραιότητα: 2. Προστασία του Περιβάλλοντος, Αειφόρος Ανάπτυξη, Αντιμετώπιση της Κλιματικής Αλλαγής	RSO2.4. Προώθηση της προσαρμογής στην κλιματική αλλαγή και της πρόληψης του κινδύνου καταστροφών, της ανθεκτικότητας, λαμβάνοντας υπόψη προσεγγίσεις που βασίζονται στο οικοσύστημα (ΕΤΠΑ)	2.1. Παρεμβάσεις αντιπλημμυρικής προστασίας της πόλης της Λευκάδας
		2.2. Έξυπνο σύστημα παρακολούθησης της κλιματικής αλλαγής στην πόλη της Λευκάδας
	RSO2.5. Προαγωγή της ασφαλούς πρόσβασης στο νερό, της βιώσιμης διαχείρισης των υδάτων, συμπεριλαμβανομένης της ολοκληρωμένης διαχείρισης των υδάτων, και της ανθεκτικότητας των υδάτων (ΕΤΠΑ)	2.3. Ολοκληρωμένη Δράση Ανθεκτικότητας και Ασφάλειας Παράκτιου και Θαλάσσιου Χώρου Λευκάδας (με εστίαση στην ευρύτερη περιοχή της πόλης)



<p>Προτεραιότητα: 3. Ενίσχυση υποδομών μεταφορών</p>	<p>RSO3.2. Ανάπτυξη και ενίσχυση βιώσιμης, ανθεκτικής στην κλιματική αλλαγή, έξυπνης και διατροφικής εθνικής, περιφερειακής και τοπικής κινητικότητας, με καλύτερη πρόσβαση στο ΔΕΔ-Μ και διασυννοριακή κινητικότητα (ΕΤΠΑ)</p>	<p>3.1. Παρεμβάσεις για τη βελτίωση της οδικής ασφάλειας</p>
<p>Προτεραιότητα: 5. Πρώθηση της βιώσιμης και ολοκληρωμένης χωρικής ανάπτυξης</p>	<p>RSO5.1. Ενίσχυση της ολοκληρωμένης και χωρίς αποκλεισμούς κοινωνικής, οικονομικής και περιβαλλοντικής ανάπτυξης, του πολιτισμού, της φυσικής κληρονομιάς, του βιώσιμου τουρισμού και της ασφάλειας στις αστικές περιοχές (ΕΤΠΑ)</p>	<p>5.1. Ολοκληρωμένη παρέμβαση ανάπτυξης και αναβάθμισης δημόσιου χώρου της Παλιάς Πόλης Λευκάδας</p> <p>5.2. Διαμόρφωση εισόδου παραλίας παλιάς πόλης Λευκάδας - Τμήμα έργου: Περιοχή Γ</p> <p>5.3. Κατασκευή δύο νέων πεζογεφυρών εγκάρσια του καναλιού στο Λιμένα Λευκάδας</p> <p>5.4. Ανακαλύπτω την Ιστορία της Πόλης της Λευκάδας / Περπατώντας μαθαίνω την πόλη</p> <p>5.5. Σχεδιασμός και εφαρμογή στοχευμένου Digital Marketing και Διαφημιστικές Καμπάνιες</p> <p>5.6. Κυψέλη Πολιτισμού και Δημιουργίας</p> <p>5.7. Δημιουργία πλήρως προσβάσιμη παιδικής χαράς στην περιοχή Βαρδανίων</p>



		5.8. Ανακαίνιση οικίας Ζαμπελίων για την δημιουργία Ζαμπέλειου Κέντρου Γραμμάτων και Τεχνών Δήμου Λευκάδας
		5.9. Αποπεράτωση Δημοτικού Θεάτρου Λευκάδας
		5.10. Ανάπλαση του Ανθώνα και κατασκευή υπόγειου σταθμού στάθμευσης
<p>Προτεραιότητα: 4B. Ενίσχυση της κοινωνικής συνοχής με τη στήριξη του ανθρώπινου δυναμικού</p>	<p>Ειδικός στόχος: ESO4.11. Ενίσχυση της ισότιμης και έγκαιρης πρόσβασης σε ποιοτικές, βιώσιμες και οικονομικά προσιτές υπηρεσίες, συμπεριλαμβανομένων υπηρεσιών που προάγουν την πρόσβαση σε στέγαση και φροντίδα με επίκεντρο τον άνθρωπο, συμπεριλαμβανομένης της υγειονομικής περίθαλψης: εκσυγχρονισμός των συστημάτων κοινωνικής προστασίας, συμπεριλαμβανομένης της προώθησης της πρόσβασης στην κοινωνική προστασία, με ειδική έμφαση στα παιδιά και στις μειονεκτούσες ομάδες· βελτίωση της προσβασιμότητας, μεταξύ άλλων για τα άτομα με αναπηρίες, της αποτελεσματικότητας και της ανθεκτικότητας των συστημάτων υγειονομικής περίθαλψης και των υπηρεσιών μακροχρόνιας περίθαλψης. (EKT+)</p>	<p>4.1. Ανάπτυξη δράσεων καταπολέμησης έμφυλης βίας</p>
	<p>ESO4.1. Βελτίωση της πρόσβασης στην απασχόληση και μέτρα ενεργοποίησης για όλα τα άτομα που αναζητούν εργασία, συγκεκριμένα, τους νέους, ιδίως μέσω της υλοποίησης των εγγυήσεων για τη νεολαία, τους μακροχρόνια</p>	<p>4.2. Τοπική πρωτοβουλία απασχόλησης</p>



	ανέργους και τις μειονεκτούσες ομάδες στην αγορά εργασίας, και για τα οικονομικώς αδρανή άτομα, καθώς και μέσω της προώθησης της αυτοαπασχόλησης και της κοινωνικής οικονομίας· (ΕΚΤ+)	4.3. Ενίσχυση της ανάπτυξης κοινωνικών επιχειρηματικών δραστηριοτήτων (ΚΑΛΟ) σε τομείς προτεραιότητας
Τεχνική Βοήθεια ΕΤΠΑ	ΤΒ	ΤΒ.1. Δράσεις προβολής, δημοσιότητας, παρακολούθησης και αξιολόγησης ΣΒΑΑ Λευκάδας
		ΤΒ.2. Δράσεις ωρίμανσης και υποστήριξης παρακολούθησης της υλοποίησης της ΣΒΑΑ Λευκάδας



Ε.1 - ΑΝΑΛΥΣΗ – ΕΞΕΙΔΙΚΕΥΣΗ ΔΡΑΣΕΩΝ

ΔΡΑΣΕΙΣ: Για κάθε προτεινόμενη Δράση/Πράξη συμπληρώνεται το ακόλουθο Πρότυπο Δελτίο Παρεμβάσεων το οποίο και επισυνάπτεται. Η πληρότητα της συμπλήρωσης αποτελεί κριτήριο για την αξιολόγηση του βαθμού ωριμότητας μιας παρέμβασης, οι δε δείκτες που προτείνονται αποτελούν στοιχείο για την αξιολόγηση της Στρατηγικής και την παρακολούθηση της υλοποίησής της.

ΠΡΟΤΕΡΑΙΟΤΗΤΑ ΣΤΡΑΤΗΓΙΚΗΣ ΟΧΕ:	Προτεραιότητα: 1. Ενίσχυση της περιφερειακής ανταγωνιστικότητας μέσω της προώθησης της επιχειρηματικότητας, της καινοτομίας & του ψηφιακού μετασχηματισμού
ΕΙΔΙΚΟΣ ΣΤΟΧΟΣ ΟΧΕ:	Ενίσχυση της βιώσιμης και έξυπνης τουριστικής ανάπτυξης
ΤΥΠΟΣ ΔΡΑΣΗΣ (Κωδικός / τίτλος)	1.(ii).2: Παροχή Ψηφιακών υπηρεσιών δημόσιου χαρακτήρα
ΔΡΑΣΗ - ΠΡΑΞΗ (Κωδικός / τίτλος):	1.1. Ψηφιακά εργαλεία και εφαρμογές για την Ανάδειξη των μνημείων εντός του αστικού ιστού της πόλης μέσω πολιτιστικών διαδρομών
Περιεκτική Περιγραφή Φυσικού Αντικειμένου δράσης/Πράξης:	<p>Αποσκοπεί στην ανάδειξη των μνημείων της Λευκάδας μέσω πολιτιστικών διαδρομών που αξιοποιούν ψηφιακά εργαλεία και εφαρμογές. Με τη χρήση τεχνολογιών όπως εικονικές περιηγήσεις, εφαρμογές επαυξημένης πραγματικότητας και ψηφιακούς χάρτες, οι επισκέπτες θα μπορούν να εξερευνούν τα ιστορικά σημεία της πόλης με διαδραστικό τρόπο. Αυτές οι ψηφιακές διαδρομές θα προσφέρουν πληροφορίες για την ιστορία, την αρχιτεκτονική και τον πολιτισμό των μνημείων, ενισχύοντας την πολιτιστική εμπειρία και προσελκύοντας τόσο κατοίκους όσο και τουρίστες.</p> <p>Η προτεινόμενη πράξη περιλαμβάνει τα παρακάτω υποέργα:</p> <p>Υποέργο 1: Ανάπτυξη Ψηφιακής Πλατφόρμας και Εφαρμογής Ξενάγησης</p> <ul style="list-style-type: none"> Δημιουργία ιστοσελίδας και mobile εφαρμογής. Ενσωμάτωση χαρτογράφησης διαδρομής με σημεία ενδιαφέροντος. Διασύνδεση με QR codes επί τόπου. Υποστήριξη για ελληνικά και αγγλικά. <p>Υποέργο 2: Παραγωγή Πολυμεσικού Περιεχομένου</p> <ul style="list-style-type: none"> Φωτογράφιση, βιντεοσκόπηση, ψηφιοποίηση αρχείων. Δημιουργία 3D απεικονίσεων και AR εμπειριών. Ηχητικές αφηγήσεις (audioguides) με αφήγηση ιστορικών στοιχείων. <p>Υποέργο 3: Κατασκευή και Τοποθέτηση Πινακίδων με QR Codes</p> <ul style="list-style-type: none"> Σχεδιασμός και τοποθέτηση 20-25 ενημερωτικών πινακίδων σε σημεία ενδιαφέροντος. Ανθεκτικά υλικά για εξωτερικούς χώρους. Περιγραφή στα ελληνικά και αγγλικά, ενσωμάτωση QR codes. <p>Υποέργο 4: Δράσεις Δημοσιότητας και Εκπαίδευσης</p> <ul style="list-style-type: none"> Διοργάνωση εκπαιδευτικών εργαστηρίων για επαγγελματίες του τουρισμού. Καμπάνιες προώθησης στα social media και τουριστικά portals. Δημιουργία έντυπου και ηλεκτρονικού υλικού (φυλλάδια, αφίσες).
Ειδικός Στόχος (σε αντιστοιχία με	RSO1.2. Αξιοποίηση των οφελών της ψηφιοποίησης για τους πολίτες, τις



το ΠεΠ ΙΝ 2021-2027) :	εταιρείες, τους ερευνητικούς οργανισμούς και τις δημόσιες αρχές (ΕΤΠΑ)	
Πεδίο Παρέμβασης (σε αντιστοιχία με το ΠεΠ ΙΝ 2021-2027):	016. Λύσεις ΤΠΕ, ηλεκτρονικές υπηρεσίες και εφαρμογές για κυβερνήσεις	
Περιεκτική Σκοπιμότητα – Αναγκαιότητα υλοποίησης πράξης – Αντιστοιχία με Ανάγκες/ Προκλήσεις (κατηγορίες ενότητας Γ.1. & Γ.3.)	<p>Η Παλιά Πόλη της Λευκάδας αποτελεί έναν ζωντανό ιστορικό και αρχιτεκτονικό πυρήνα του νησιού, με ιδιαίτερη πολιτιστική αξία, αλλά και σημαντικές προκλήσεις ως προς την ανάδειξη, προστασία και αξιοποίησή της. Η πράξη "Πολιτιστική Διαδρομή με Χρήση Ψηφιακών Μέσων" στοχεύει να δώσει μια σύγχρονη και βιώσιμη απάντηση στις παρακάτω ανάγκες και προκλήσεις:</p> <ul style="list-style-type: none"> • Περιορισμένη προβολή της πολιτιστικής ταυτότητας του ιστορικού κέντρου, παρά τον πλούτο ιστορικών στοιχείων, μνημείων και παραδοσιακής αρχιτεκτονικής. • Έλλειψη οργανωμένης αφήγησης και ξενάγησης, με αποτέλεσμα ο επισκέπτης να αδυνατεί να αποκτήσει ολοκληρωμένη εμπειρία και σύνδεση με τον χώρο. • Απουσία ψηφιακών υποδομών, που να διευκολύνουν την ερμηνεία και την αλληλεπίδραση με τα πολιτιστικά στοιχεία. • Υποβάθμιση της εμπορικής και τουριστικής δραστηριότητας σε μη θερινές περιόδους, λόγω έλλειψης εμπλουτισμένης εμπειρίας. • Ανάγκη ενίσχυσης της τοπικής ταυτότητας και διασύνδεσης των κατοίκων με την πολιτιστική κληρονομιά. <p>Η προτεινόμενη πράξη ανταποκρίνεται άμεσα στις παραπάνω προκλήσεις με τους εξής τρόπους:</p> <ul style="list-style-type: none"> • Αναδεικνύει τον πολιτιστικό πλούτο της Παλιάς Πόλης μέσω τεκμηριωμένων ψηφιακών αφηγήσεων και οπτικοακουστικού υλικού. • Προσφέρει μια ολοκληρωμένη εμπειρία περιήγησης σε κατοίκους και επισκέπτες, με χρήση σύγχρονων τεχνολογιών (mobile app, QR codes, AR). • Συμβάλλει στην επιμήκυνση της τουριστικής περιόδου, καθιστώντας τη διαδρομή επισκέψιμη όλο τον χρόνο, χωρίς ανάγκη φυσικής παρουσίας ξεναγού. • Υποστηρίζει τη βιώσιμη τουριστική ανάπτυξη, προσφέροντας χαμηλού κόστους, υψηλής αξίας εμπειρίες πολιτιστικού περιεχομένου. 	
Δείκτες εκρών της παρέμβασης (σε αντιστοιχία με δείκτες εκρών του ΠεΠ ΙΝ 2021-2027)	Δείκτης	Τιμή στόχος 2027 ή 2029
	RCO14 Δημόσιοι οργανισμοί που υποστηρίζονται για την ανάπτυξη ψηφιακών υπηρεσιών, προϊόντων και διαδικασιών δημόσιοι οργανισμοί	1
Δείκτες αποτελεσμάτων της παρέμβασης (σε αντιστοιχία με δείκτες αποτελέσματος του ΠεΠ ΙΝ 2021-2027)	Δείκτης	Τιμή στόχος 2027 ή 2029
	RCR11 Χρήστες νέων και αναβαθμισμένων δημόσιων ψηφιακών υπηρεσιών, προϊόντων και διαδικασιών χρήστες/έτος	5.000
Περιγραφή διαδικασίας υλοποίησης (προμήθεια, ανάθεση σε τρίτους, ίδια Μέσα κλπ)	<p>Η υλοποίηση της Πράξης θα πραγματοποιηθεί μέσω συνδυασμού μεθόδων, ανάλογα με τη φύση και τις απαιτήσεις των επιμέρους υποέργων/δραστηριοτήτων, όπως περιγράφονται παρακάτω:</p> <p>1. Προμήθεια ψηφιακού εξοπλισμού και λογισμικού</p> <p>Για την υποστήριξη των ψηφιακών εφαρμογών και την ενίσχυση της εμπειρίας των χρηστών, θα πραγματοποιηθεί διαδικασία προμήθειας ψηφιακού</p>	



	<p>εξοπλισμού (π.χ. info-kiosks, beacons, AR/VR εξοπλισμός κ.λπ.), καθώς και εξειδικευμένου λογισμικού. Η ανάθεση θα γίνει κατόπιν διαγωνισμού, σύμφωνα με τις διατάξεις περί δημοσίων συμβάσεων (ν. 4412/2016, όπως ισχύει).</p> <p>2. Ανάθεση υπηρεσιών ανάπτυξης ψηφιακών εφαρμογών και περιεχομένου</p> <p>Η ανάπτυξη των ψηφιακών εφαρμογών (π.χ. mobile app, διαδραστικός χάρτης, ιστοσελίδα, AR εμπειρίες κ.ά.), καθώς και η δημιουργία του σχετικού πολυμεσικού περιεχομένου (π.χ. κειμένων, φωτογραφιών, βίντεο, 3D μοντέλων), θα ανατεθεί σε εξειδικευμένους εξωτερικούς αναδόχους. Η ανάθεση θα γίνει μέσω διαγωνιστικής διαδικασίας ή πρόσκλησης εκδήλωσης ενδιαφέροντος, εφόσον πληρούνται οι νόμιμες προϋποθέσεις.</p> <p>3. Εργασίες σήμανσης, καλλωπισμού και ανάδειξης διαδρομών</p> <p>Για την κατασκευή και τοποθέτηση πινακίδων σήμανσης, την ανάδειξη των διαδρομών και άλλες συναφείς παρεμβάσεις στο αστικό περιβάλλον, προβλέπεται ανάθεση έργου σε τρίτους μέσω δημόσιας σύμβασης έργου. Εναλλακτικά, για μικρής κλίμακας παρεμβάσεις, δύναται να αξιοποιηθούν και ίδια μέσα του φορέα υλοποίησης, εφόσον υπάρχει η σχετική τεχνική δυνατότητα.</p> <p>4. Ενέργειες δημοσιότητας και επικοινωνίας</p> <p>Η προώθηση της Πράξης προς το ευρύ κοινό (ενημερωτικές δράσεις, προβολή στα ΜΜΕ, υλικό προώθησης κ.ά.) θα ανατεθεί σε εταιρεία επικοινωνίας, κατόπιν σχετικής διαδικασίας ανάθεσης. Ορισμένες ενέργειες (π.χ. εκδηλώσεις, συνεντεύξεις Τύπου) μπορούν να υλοποιηθούν και με ίδια μέσα, εφόσον υπάρχει επάρκεια προσωπικού και υποδομών.</p> <p>5. Διοίκηση και Παρακολούθηση της Πράξης</p> <p>Η διοίκηση και τεχνική παρακολούθηση της Πράξης θα πραγματοποιηθεί με ίδια μέσα του δικαιούχου ή του φορέα υλοποίησης, μέσω στελεχωμένων υπηρεσιών ή ομάδας έργου.</p>	
Ωφελούμενοι:	Επισκέπτες/τουρίστες, κάτοικοι, μαθητές/σπουδαστές/φοιτητές, επιχειρήσεις τοπικής οικονομίας, πολιτιστικοί και τουριστικοί φορείς	
Χρονοδιάγραμμα υλοποίησης:	Εκτιμώμενη έναρξη (εξάμηνο/έτος)	Εκτιμώμενη περάτωση (εξάμηνο/έτος)
	2 ^ο / 2026	1 ^ο / 2029
ΠΡΟΫΠΟΛΟΓΙΣΜΟΣ ΠΡΑΞΗΣ	ΠΗΓΗ και ΤΑΜΕΙΟ ΧΡΗΜΑΤΟΔΟΤΗΣΗΣ	Δημόσια Δαπάνη (€)
ΠεΠ «ΙΟΝΙΑ ΝΗΣΙΑ» 2021-2027:	ΠΕΠ ΙΝ (ΕΤΠΑ)	220,000.00 €
Άλλα Επιχειρησιακά Προγράμματα	Άλλο Ε.Π.:	€
	Άλλο Ε.Π.:	€
Άλλοι Πόροι	Ιδιωτικοί πόροι:	€
	Ίδιοι Πόροι του Φορέα:	€
Σύνολο Προϋπολογισμού Πράξης:		220,000.00 €
Συνέργεια και συμβατότητα της παρέμβασης με άλλες πολιτικές / στρατηγικές (από Ενότητα Δ.3)	<ul style="list-style-type: none"> Στόχοι Βιώσιμης Ανάπτυξης του ΟΗΕ (SDGs) Ευρωπαϊκής Ατζέντας για τον Πολιτισμό Εθνική Ψηφιακή Στρατηγική & Εθνική Στρατηγική Έξυπνων Πόλεων ΕΠ 2021-2027 της ΠΙΝ Περιφερειακή Στρατηγική Βιώσιμου Τουρισμού στην ΠΙΝ 	



	<ul style="list-style-type: none"> Εθνικό Πρόγραμμα Ανάπτυξης 2021-2025 			
Συνέργεια και Συμβατότητα της παρέμβασης με ΣΟΑΠ, ΓΠΣ, Επιχειρησιακά Σχέδια Δήμων κλπ.	<ul style="list-style-type: none"> Επιχειρησιακό Πρόγραμμα (ΕΠ) Δήμου Λευκάδας 			
Συνέργεια και Συμπληρωματικότητα με άλλη (ες) Δράση(εις) του παρόντος Σχεδίου (αναφορά των Κωδικών των σχετικών Δράσεων)	<p>1.2. Δημιουργία δομών στήριξης επιχειρηματικότητας στους τομείς της RIS3</p> <p>1.3. Ενίσχυση καινοτόμων σχεδίων σε τομείς προτεραιότητας για την τοπική οικονομία</p> <p>5.1. Ολοκληρωμένη παρέμβαση ανάπλασης και αναβάθμισης δημόσιου χώρου της Παλιάς Πόλης Λευκάδας</p> <p>5.4. Ανακαλύπτω την Ιστορία της Πόλης της Λευκάδας / Περπατώντας μαθαίνω την πόλη</p> <p>5.6. Κυψέλη Πολιτισμού και Δημιουργίας</p> <p>5.5. Σχεδιασμός και εφαρμογή στοχευμένου Digital Marketing και Διαφημιστικές Καμπάνιες</p>			
ΔΙΚΑΙΟΥΧΟΣ (Φορέας υλοποίησης) της παρέμβασης:	Δήμος Λευκάδας			
ΦΟΡΕΑΣ ΛΕΙΤΟΥΡΓΙΑΣ (μετά την υλοποίηση)	Δήμος Λευκάδας			
ΩΡΙΜΟΤΗΤΑ της πράξης ως προς:		Χαμηλή	Μέση	Υψηλή
	Μελέτη σκοπιμότητας ή/και Έρευνα Αγοράς			X
	Θεσμικό πλαίσιο			X
	Χωροθέτηση			X
	Εγκρίσεις προ κατασκευής/υλοποίησης			X
	Άδειες	X		
	Μελέτες κλπ	X		
	Τεύχη Δημοπράτησης	X		
	Απόφαση Υλοποίησης με Ίδια Μέσα			
Περαιτέρω αναγκαίες ενέργειες ωρίμανσης				

ΠΡΟΤΕΡΑΙΟΤΗΤΑ ΣΤΡΑΤΗΓΙΚΗΣ ΟΧΕ:	Προτεραιότητα: 1. Ενίσχυση της περιφερειακής ανταγωνιστικότητας μέσω της προώθησης της επιχειρηματικότητας, της καινοτομίας & του ψηφιακού μετασχηματισμού
ΕΙΔΙΚΟΣ ΣΤΟΧΟΣ ΟΧΕ:	Ενίσχυση της τοπικής επιχειρηματικότητας
ΤΥΠΟΣ ΔΡΑΣΗΣ (Κωδικός / τίτλος)	1.(iii).3: Υποδομές στήριξης της επιχειρηματικότητας
ΔΡΑΣΗ - ΠΡΑΞΗ (Κωδικός / τίτλος):	1.2. Δημιουργία δομών στήριξης επιχειρηματικότητας στους τομείς της RIS3
Περιεκτική Περιγραφή Φυσικού Αντικειμένου δράσης/Πράξης:	Το έργο αφορά τη δημιουργία και λειτουργία οργανωμένης Δομής στήριξης της επιχειρηματικότητας, δίνοντας έμφαση στους τομείς της RIS3, με στόχο την παροχή εξειδικευμένης υποστήριξης σε μέλη του τοπικού οικονομικού



	<p>οικοσυστήματος που επιδιώκουν την εξωστρέφεια, την καινοτομία, την προσαρμογή στις συνθήκες του διεθνούς ανταγωνισμού, την διεύρυνση της γκάμας προϊόντων τους κλπ. Η Δομή θα παρέχει συμβουλευτική καθοδήγηση, πληροφόρηση και υποστήριξη με συγκεκριμένα εργαλεία (νομική, marketing, strategy, business plan, κλπ), συμβάλλοντας στην ενίσχυση της καινοτομίας και της ανταγωνιστικότητας με έμφαση στους στρατηγικούς τομείς της περιφερειακής ανάπτυξης.</p> <p>Ειδικότερα, το προτεινόμενο έργο αφορά στη δημιουργία δομής επιχειρηματικότητας που θα υποστηρίζει κάθε οικονομική οντότητα που στην πόλη της Λευκάδας σύμφωνα με τους κανόνες επιλεξιμότητας που ισχύουν. Η Δομή Στήριξης Επιχειρηματικότητας θα αποτελεί το σύγχρονο εργαλείο του Δήμου με στόχο την τόνωση και ανάπτυξη της τοπικής οικονομίας. Η Δομή θα ενσωματώνει τις πολύτιμες γνώσεις και εμπειρίες από αντίστοιχα προγράμματα, θα προσφέρει ειδική καθοδήγηση μέσω εστιασμένης υποστήριξης, ενώ θα προάγει το τοπικό επιχειρηματικό οικοσύστημα συνεργαζόμενο με τις τοπικές επαγγελματικές οργανώσεις και επιμελητήρια.</p> <p>Ενδεικτικά οι δράσεις/ενέργειες της Δομής στήριξης επιχειρηματικότητας θα αφορούν (ενδεικτικά και όχι περιοριστικά):</p> <ul style="list-style-type: none"> • Υποστήριξη στην προετοιμασία βιώσιμου business plan • Υποστήριξη στην προετοιμασία ρεαλιστικής στρατηγικής εξωστρέφειας και επέκτασης σε νέες αγορές • Υποστήριξη στην προετοιμασία διαπεριφερειακών ή διακρατικών συνεργασιών για την συμμετοχή σε δράσεις φορέων της Ευρωπαϊκής Επιτροπής • Υποστήριξη στην διερεύνηση δυναμικών συνεργασιών με φορείς έρευνας • Διάθεση τυποποιημένης εργαλειοθήκης υποστήριξης των ΜΜΕ • Καθοδήγηση στην δημιουργία επιχείρησης στους τομείς της RIS3 πρωτίστως σε νέους • Διοργάνωση ημερίδων ενημέρωσης και καθοδήγησης για νέες δράσεις ενίσχυσης επιχειρηματικότητας σε Περιφερειακό, Εθνικό και Ευρωπαϊκό επίπεδο που δύνανται να χρηματοδοτήσουν τοπικές επιχειρήσεις • Χαρτογράφηση τοπικού οικονομικού οικοσυστήματος σε συνεργασία με τοπικούς φορείς (π.χ. Επιμελητήριο) <p>Ο σχεδιασμός εστιάζει πρωτίστως στους τομείς της RIS3 για την Περιφέρεια Ιονίων Νήσων, όπως:</p> <ul style="list-style-type: none"> • Τουρισμός και Πολιτισμός • Αγροδιατροφή • Τεχνολογίες πληροφορικής και επικοινωνιών (ΤΠΕ) • Πράσινη και κυκλική οικονομία
Ειδικός Στόχος (σε αντιστοιχία με το ΠεΠ ΙΝ 2021-2027) :	Ειδικός στόχος: SO1.3. Ενίσχυση της βιώσιμης ανάπτυξης και της ανταγωνιστικότητας των ΜΜΕ και δημιουργία θέσεων εργασίας στις ΜΜΕ, μεταξύ άλλων μέσω παραγωγικών επενδύσεων (ΕΤΠΑ)
Πεδίο Παρέμβασης (σε αντιστοιχία με το ΠεΠ ΙΝ 2021-2027):	025. Εκκόλαψη επιχειρήσεων, υποστήριξη τεχνοβλαστών και παράγωγων επιχειρήσεων και νεοσύστατων επιχειρήσεων
Περιεκτική Σκοπιμότητα – Αναγκαιότητα υλοποίησης πράξης – Αντιστοιχία με Ανάγκες/ Προκλήσεις (κατηγορίες ενότητας Γ.1. & Γ.3.)	Η προτεινόμενη Πράξη απαντά σε κρίσιμες ανάγκες και διαρθρωτικές αδυναμίες που εντοπίζονται στο τοπικό επιχειρηματικό οικοσύστημα της πόλης της Λευκάδας και, ευρύτερα, στην Περιφέρεια Ιονίων Νήσων. Η έλλειψη οργανωμένων και εξειδικευμένων υποστηρικτικών δομών για την επιχειρηματικότητα και την καινοτομία περιορίζει τη δυναμική ανάπτυξης νέων



	<p>και βιώσιμων επιχειρήσεων, ειδικά στους τομείς της RIS3.</p> <p>Η Λευκάδα, ως μικρό νησιωτικό αστικό κέντρο, αντιμετωπίζει σημαντικές προκλήσεις, όπως:</p> <ul style="list-style-type: none"> • Περιορισμένη διασύνδεση μεταξύ έρευνας, καινοτομίας και επιχειρήσεων • Χαμηλή πρόσβαση των ΜΜΕ σε τεχνογνωσία και συμβουλευτικές υπηρεσίες • Εποχικότητα στην οικονομική δραστηριότητα, με έμφαση στον τουρισμό • Αδυναμία υποστήριξης νέων επιχειρηματικών πρωτοβουλιών (startups) • Ανάγκη διαφοροποίησης της τοπικής οικονομίας προς νέους, καινοτόμους κλάδους <p>Η υλοποίηση της πράξης στοχεύει στην ενίσχυση της ανταγωνιστικότητας και της ανθεκτικότητας της τοπικής οικονομίας, μέσα από:</p> <ul style="list-style-type: none"> • Την παροχή στοχευμένων υπηρεσιών σε επιχειρήσεις και νέους επιχειρηματίες • Την υποστήριξη δράσεων δικτύωσης, εξαστρέφειας και μεταφοράς τεχνογνωσίας • Την αξιοποίηση των τομέων RIS3, όπως η αγροδιατροφή, ο βιώσιμος τουρισμός, η κυκλική οικονομία και οι ψηφιακές τεχνολογίες 	
Δείκτες εκρών της παρέμβασης (σε αντιστοιχία με δείκτες εκρών του ΠεΠ ΙΝ 2021-2027)	Δείκτης	Τιμή στόχος 2027 ή 2029
	RCO01 Υποστηριζόμενες επιχειρήσεις	30
Δείκτες αποτελεσμάτων της παρέμβασης (σε αντιστοιχία με δείκτες αποτελέσματος του ΠεΠ ΙΝ 2021-2027)	Δείκτης	Τιμή στόχος 2027 ή 2029
	RCR01 Θέσεις εργασίας που δημιουργήθηκαν σε Υποστηριζόμενες οντότητες (ετήσια ΙΠΑ)	60
Περιγραφή διαδικασίας υλοποίησης (προμήθεια, ανάθεση σε τρίτους, ίδια Μέσα κλπ)	Η πράξη «Δημιουργία δομών στήριξης επιχειρηματικότητας» θα υλοποιηθεί από το Επιμελητήριο Λευκάδας	
Ωφελούμενοι:	Νέοι και υποψήφιοι επιχειρηματίες, άνεργοι, νέοι επαγγελματίες κ.α.	
Χρονοδιάγραμμα υλοποίησης:	Εκτιμώμενη έναρξη (εξάμηνο/έτος)	Εκτιμώμενη περάτωση (εξάμηνο/έτος)
	2 ^ο /2026	1 ^ο /2029
ΠΡΟΫΠΟΛΟΓΙΣΜΟΣ ΠΡΑΞΗΣ	ΠΗΓΗ και ΤΑΜΕΙΟ ΧΡΗΜΑΤΟΔΟΤΗΣΗΣ	Δημόσια Δαπάνη (€)
ΠεΠ «ΙΟΝΙΑ ΝΗΣΙΑ» 2021-2027:	ΠΕΠ ΙΝ (ΕΤΠΑ)	400,000.00 €
Άλλα Επιχειρησιακά Προγράμματα	Άλλο Ε.Π.:	€
	Άλλο Ε.Π.:	€



Άλλοι Πόροι	Ιδιωτικοί πόροι:	€		
	Ίδιοι Πόροι του Φορέα:	€		
Σύνολο Προϋπολογισμού Πράξης:		400,000.00 €		
Συνέργεια και συμβατότητα της παρέμβασης με άλλες πολιτικές / στρατηγικές (από Ενότητα Δ.3)	<ul style="list-style-type: none"> Εθνικό Πρόγραμμα Ανάπτυξης Εθνική Στρατηγική Έξυπνης Εξειδίκευσης 2021-2027 ΕΠΑ 2021-2025 Περιφερειακή Στρατηγική Έξυπνης Εξειδίκευσης 2021-2027 IN 2021-2027 ΕΠ 2021-2027 IN 			
Συνέργεια και Συμβατότητα της παρέμβασης με ΣΟΑΠ, ΓΠΣ, Επιχειρησιακά Σχέδια Δήμων κλπ.	• Επιχειρησιακό Πρόγραμμα (ΕΠ) Δήμου Λευκάδας			
Συνέργεια και Συμπληρωματικότητα με άλλη (ες) Δράση(εις) του παρόντος Σχεδίου (αναφορά των Κωδικών των σχετικών Δράσεων)	<p>4.2 Τοπική πρωτοβουλία απασχόλησης</p> <p>5.4. Ανακαλύπτω την Ιστορία της Πόλης της Λευκάδας / Περιπατώντας μαθαίνω την πόλη</p> <p>5.6. Κυψέλη Πολιτισμού και Δημιουργίας</p> <p>1.1. Ψηφιακά εργαλεία και εφαρμογές για την Ανάδειξη των μνημείων εντός του αστικού ιστού της πόλης μέσω πολιτιστικών διαδρομών</p> <p>1.3. Ενίσχυση καινοτόμων σχεδίων σε τομείς προτεραιότητας για την τοπική οικονομία</p>			
ΔΙΚΑΙΟΥΧΟΣ (Φορέας υλοποίησης) της παρέμβασης:	Δήμος Λευκάδας			
ΦΟΡΕΑΣ ΛΕΙΤΟΥΡΓΙΑΣ (μετά την υλοποίηση)	Δήμος Λευκάδας			
ΩΡΙΜΟΤΗΤΑ της πράξης ως προς:		Χαμηλή	Μέση	Υψηλή
	Μελέτη σκοπιμότητας ή/και Έρευνα Αγοράς			X
	Θεσμικό πλαίσιο			X
	Χωροθέτηση			X
	Εγκρίσεις προ κατασκευής/υλοποίησης			X
	Άδειες			X
	Μελέτες κλπ.		X	
	Τεύχη Δημοπράτησης		X	
	Απόφαση Υλοποίησης με Ίδια Μέσα			
Περαιτέρω αναγκαίες ενέργειες ωρίμανσης				
ΠΡΟΤΕΡΑΙΟΤΗΤΑ ΣΤΡΑΤΗΓΙΚΗΣ ΟΧΕ:	Προτεραιότητα: 1. Ενίσχυση της περιφερειακής ανταγωνιστικότητας μέσω της προώθησης της επιχειρηματικότητας, της καινοτομίας & του ψηφιακού μετασχηματισμού			
ΕΙΔΙΚΟΣ ΣΤΟΧΟΣ ΟΧΕ:	Ενίσχυση της τοπικής επιχειρηματικότητας			
ΤΥΠΟΣ ΔΡΑΣΗΣ (Κωδικός / τίτλος)	Τύπος Δράσης 1.(iii).3: Υποδομές στήριξης της επιχειρηματικότητας			
ΔΡΑΣΗ - ΠΡΑΞΗ (Κωδικός / τίτλος):	1.3 Ενίσχυση καινοτόμων επιχειρηματικών σχεδίων σε τομείς προτεραιότητας για την τοπική οικονομία			



<p>Περιεκτική Περιγραφή Φυσικού Αντικειμένου δράσης/Πράξης:</p>	<p>Η πράξη αφορά στην ενίσχυση επενδυτικών σχεδίων νέων και υφιστάμενων μικρομεσαίων επιχειρήσεων που δραστηριοποιούνται ή πρόκειται να δραστηριοποιηθούν στον Δήμο Λευκάδας, σε τομείς προτεραιότητας της τοπικής οικονομίας.</p> <p>Στόχος είναι η προώθηση της καινοτομίας, η ενίσχυση της ανταγωνιστικότητας και η διαφοροποίηση του παραγωγικού μοντέλου, μέσω της ανάπτυξης σύγχρονων επιχειρηματικών δραστηριοτήτων.</p> <p>Η πράξη περιλαμβάνει:</p> <ul style="list-style-type: none"> • ενίσχυση επενδυτικών σχεδίων επιχειρήσεων • ανάπτυξη καινοτόμων προϊόντων και υπηρεσιών • υιοθέτηση ψηφιακών τεχνολογιών • ενίσχυση εξωστρέφειας και δικτύωσης • αναβάθμιση παραγωγικών διαδικασιών 	
<p>Ειδικός Στόχος (σε αντιστοιχία με το ΠεΠ ΙΝ 2021-2027) :</p>	<p>RSO1.3. Ενίσχυση της βιώσιμης ανάπτυξης και της ανταγωνιστικότητας των ΜΜΕ και δημιουργία θέσεων εργασίας στις ΜΜΕ, μεταξύ άλλων μέσω παραγωγικών επενδύσεων (ΕΤΠΑ)</p>	
<p>Πεδίο Παρέμβασης (σε αντιστοιχία με το ΠεΠ ΙΝ 2021-2027):</p>	<p>013. Ψηφιοποίηση των ΜΜΕ (συμπεριλαμβάνονται το ηλεκτρονικό εμπόριο, η ηλεκτρονική επιχειρηματική δραστηριότητα και οι δικτυωμένες επιχειρηματικές διεργασίες, κόμβοι ψηφιακής καινοτομίας, ζωντανά εργαστήρια, επιχειρηματίες του διαδικτύου και νεοσύστατες επιχειρήσεις στον τομέα των ΤΠΕ, Β2Β)</p> <p>021. Επιχειρηματική ανάπτυξη και διεθνοποίηση ΜΜΕ, συμπεριλαμβανομένων παραγωγικών επενδύσεων</p> <p>075. Υποστήριξη φιλικών προς το περιβάλλον διεργασιών παραγωγής και αποδοτικής χρήσης των πόρων στις ΜΜΕ</p>	
<p>Περιεκτική Σκοπιμότητα – Αναγκαιότητα υλοποίησης πράξης – Αντιστοίχιση με Ανάγκες/ Προκλήσεις (κατηγορίες ενότητας Γ.1. & Γ.3.)</p>	<p>Η πράξη ανταποκρίνεται στις βασικές αναπτυξιακές προκλήσεις της περιοχής παρέμβασης:</p> <ul style="list-style-type: none"> • Η τοπική οικονομία χαρακτηρίζεται από υψηλή εξάρτηση από τον τουρισμό, με έντονη εποχικότητα και περιορισμένη διαφοροποίηση δραστηριοτήτων. • Υπάρχει ανάγκη ενίσχυσης της επιχειρηματικότητας σε τομείς υψηλής προστιθέμενης αξίας και αξιοποίησης τοπικών πόρων. • Διαπιστώνεται χαμηλός βαθμός ενσωμάτωσης καινοτομίας και ψηφιακών τεχνολογιών στις τοπικές επιχειρήσεις. • Παρατηρείται περιορισμένη πρόσβαση σε χρηματοδότηση για την ανάπτυξη νέων επιχειρηματικών πρωτοβουλιών. <p>Η πράξη συμβάλλει:</p> <ul style="list-style-type: none"> • στη διαφοροποίηση του παραγωγικού μοντέλου. • στην ενίσχυση της ανταγωνιστικότητας των ΜΜΕ. • στη δημιουργία νέων θέσεων εργασίας. • στην προώθηση καινοτόμων και βιώσιμων επιχειρηματικών δραστηριοτήτων. 	
<p>Δείκτες εκρών της παρέμβασης (σε αντιστοιχία με δείκτες εκρών του ΠεΠ ΙΝ 2021-2027)</p>	Δείκτης	Τιμή στόχος 2027 ή 2029
	RCO01 - Υποστηριζόμενες επιχειρήσεις	10 (2029)
<p>Δείκτες αποτελεσμάτων της παρέμβασης (σε αντιστοιχία με</p>	Δείκτης	Τιμή στόχος 2027 ή 2029



δείκτες αποτελέσματος του ΠεΠ ΙΝ 2021-2027)	RCR18 ΜΜΕ που χρησιμοποιούν υπηρεσίες εκκολαπτηρίου μετά τη δημιουργία του εκκολαπτηρίου			10 (2029)
Περιγραφή διαδικασίας υλοποίησης (προμήθεια, ανάθεση σε τρίτους, ίδια Μέσα κλπ)	Η πράξη θα υλοποιηθεί από τον ΕΦΕΠΑΕ			
Ωφελούμενοι:	Επιχειρήσεις της πόλης της Λευκάδας			
Χρονοδιάγραμμα υλοποίησης:	Εκτιμώμενη έναρξη (εξάμηνο/έτος)		Εκτιμώμενη περάτωση (εξάμηνο/έτος)	
	1 ^ο / 2027		2 ^ο /2029	
ΠΡΟΫΠΟΛΟΓΙΣΜΟΣ ΠΡΑΞΗΣ	ΠΗΓΗ και ΤΑΜΕΙΟ ΧΡΗΜΑΤΟΔΟΤΗΣΗΣ			Δημόσια Δαπάνη (€)
ΠεΠ «ΙΟΝΙΑ ΝΗΣΙΑ» 2021-2027:	ΠΕΠ ΙΝ (ΕΤΠΑ)			500.000 €
Άλλα Επιχειρησιακά Προγράμματα	Άλλο Ε.Π.:			€
	Άλλο Ε.Π.:			€
Άλλοι Πόροι	Ιδιωτικοί πόροι:		€
	Ίδιοι Πόροι του Φορέα:			€
Σύνολο Προϋπολογισμού Πράξης:				500.000 €
Συνέργεια και συμβατότητα της παρέμβασης με άλλες πολιτικές / στρατηγικές (από Ενότητα Δ.3)	<ul style="list-style-type: none"> Στρατηγική περιφερειακής ανάπτυξης (ΕΠ 2021-2027 της ΠΙΝ) Περιφερειακή Στρατηγική Βιώσιμου Τουρισμού Ιονίων Νήσων Περιφερειακό Σχέδιο για την Προσαρμογή στην Κλιματική Αλλαγή (ΠεΣΠΚΑ) Περιφέρειας Ιονίων Νήσων 			
Συνέργεια και Συμβατότητα της παρέμβασης με ΣΟΑΠ, ΓΠΣ, Επιχειρησιακά Σχέδια Δήμων κλπ.	<ul style="list-style-type: none"> Επιχειρησιακό Πρόγραμμα (ΕΠ) Δήμου Λευκάδας 			
Συνέργεια και Συμπληρωματικότητα με άλλη (ες) Δράση(εις) του παρόντος Σχεδίου (αναφορά των Κωδικών των σχετικών Δράσεων)	4.2. Τοπική πρωτοβουλία απασχόλησης 1.3. Ενίσχυση της ανάπτυξης κοινωνικών επιχειρηματικών δραστηριοτήτων (ΚΑΛΟ) σε τομείς προτεραιότητας			
ΔΙΚΑΙΟΥΧΟΣ (Φορέας υλοποίησης) της παρέμβασης:	ΕΦΕΠΑΕ			
ΦΟΡΕΑΣ ΛΕΙΤΟΥΡΓΙΑΣ (μετά την υλοποίηση)	ΕΦΕΠΑΕ			
ΩΡΙΜΟΤΗΤΑ της πράξης ως προς:		Χαμηλή	Μέση	Υψηλή
	Μελέτη σκοπιμότητας ή/και Έρευνα Αγοράς			X
	Θεσμικό πλαίσιο			X
	Χωροθέτηση			X
	Εγκρίσεις προ κατασκευής/υλοποίησης			X
	Άδειες			X
	Μελέτες κλπ		X	
Τεύχη Δημοπράτησης	X			



	Απόφαση Υλοποίησης με Ίδια Μέσα			
Περαιτέρω αναγκαίες ενέργειες ωρίμανσης				

ΠΡΟΤΕΡΑΙΟΤΗΤΑ ΣΤΡΑΤΗΓΙΚΗΣ ΟΧΕ:	Προτεραιότητα: 2. Προστασία του Περιβάλλοντος, Αειφόρος Ανάπτυξη, Αντιμετώπιση της Κλιματικής Αλλαγής		
ΕΙΔΙΚΟΣ ΣΤΟΧΟΣ ΟΧΕ:	Πρώθηση της ανθεκτικότητας της πόλης στις επιπτώσεις της κλιματικής αλλαγής		
ΤΥΠΟΣ ΔΡΑΣΗΣ (Κωδικός / τίτλος)	5.(i).1. Ολοκληρωμένη ανάπτυξη σε αστικές περιοχές		
ΔΡΑΣΗ - ΠΡΑΞΗ (Κωδικός / τίτλος):	2.1. Παρεμβάσεις αντιπλημμυρικής προστασίας της πόλης της Λευκάδας		
Περιεκτική Περιγραφή Φυσικού Αντικειμένου δράσης/Πράξης:	<p>Το έργο αφορά την κατασκευή και ολοκλήρωση δικτύου αποχέυσης ομβρίων υδάτων στις περιοχές Βαρδάνια και Περιβόλια που περιβάλλουν την παλαιά πόλη της Λευκάδας, με στόχο την αποτελεσματική αντιπλημμυρική προστασία.</p> <p>Περιλαμβάνει την υλοποίηση των απαραίτητων υποδομών για τη συλλογή και απομάκρυνση των όμβριων υδάτων, τα οποία λόγω της μορφολογίας του εδάφους καταλήγουν στην παλαιά πόλη, δημιουργώντας κινδύνους πλημμυρών.</p> <p>Οι εργασίες περιλαμβάνουν τη διαμόρφωση και συμπλήρωση ημιτελών δικτύων τη σύνδεση τους με το ευρύτερο αποστραγγιστικό σύστημα της περιοχής και τη βελτίωση των υφιστάμενων υποδομών, διασφαλίζοντας την προστασία της πόλης από πλημμυρικά φαινόμενα.</p>		
Ειδικός Στόχος (σε αντιστοιχία με το ΠεΠ ΙΝ 2021-2027) :	RSO2.4. Πρώθηση της προσαρμογής στην κλιματική αλλαγή και της πρόληψης του κινδύνου καταστροφών, της ανθεκτικότητας, λαμβάνοντας υπόψη προσεγγίσεις που βασίζονται στο οικοσύστημα (ΕΤΓΑ)		
Πεδίο Παρέμβασης (σε αντιστοιχία με το ΠεΠ ΙΝ 2021-2027):	058. Προσαρμογή στα μέτρα για την αντιμετώπιση της κλιματικής αλλαγής και πρόληψη και διαχείριση των κινδύνων που συνδέονται με το κλίμα: πλημμύρες και κατολισθήσεις (συμπεριλαμβανομένων της ευαισθητοποίησης, της πολιτικής προστασίας και των συστημάτων διαχείρισης καταστροφών, των υποδομών και των προσεγγίσεων με βάση το οικοσύστημα)		
Περιεκτική Σκοπιμότητα – Αναγκαιότητα υλοποίησης πράξης – Αντιστοιχίση με Ανάγκες/ Προκλήσεις (κατηγορίες ενότητας Γ.1. & Γ.3.)	<p>Η υλοποίηση του έργου «Παρεμβάσεις αντιπλημμυρικής προστασίας της πόλης της Λευκάδας» κρίνεται απολύτως απαραίτητη για την πρόληψη και διαχείριση πλημμυρικών φαινομένων που απειλούν την παλαιά πόλη και τις παρακείμενες περιοχές Βαρδάνια και Περιβόλια.</p> <p>Η ανάγκη υλοποίησης προκύπτει από τις έντονες πλημμύρες που παρατηρούνται λόγω της γεωμορφολογίας της περιοχής, καθώς τα όμβρια ύδατα συσσωρεύονται εξαιτίας της ανεπαρκούς αποστράγγισης, προκαλώντας ζημιές σε υποδομές, κατοικίες και επιχειρήσεις.</p> <p>Το υπάρχον αποστραγγιστικό σύστημα είναι ελλιπές και ημιτελές, με αποτέλεσμα να μην ανταποκρίνεται στις ανάγκες διαχείρισης μεγάλων ποσοτήτων όμβριων υδάτων. Η ολοκλήρωση του δικτύου και η αναβάθμιση των υφιστάμενων δομών θα συμβάλει στην ομαλή απορροή των υδάτων και στην αποτελεσματική προστασία της περιοχής.</p> <p>Παράλληλα, η προστασία του αστικού ιστού και της οικονομικής δραστηριότητας είναι ζωτικής σημασίας, καθώς οι πλημμύρες επηρεάζουν άμεσα την καθημερινή ζωή, τη λειτουργία των επιχειρήσεων και την ποιότητα ζωής των κατοίκων, ενώ αυξάνουν και το κόστος αποκατάστασης και συντήρησης για τον Δήμο και τους δημότες.</p> <p>Η κλιματική αλλαγή και η αύξηση των ακραίων καιρικών φαινομένων καθιστούν αναγκαία την ύπαρξη ενός σύγχρονου και ανθεκτικού αντιπλημμυρικού συστήματος. Οι συχνότερες και εντονότερες βροχοπτώσεις απαιτούν προληπτικά μέτρα και επενδύσεις σε υποδομές που θα διασφαλίσουν την ανθεκτικότητα της πόλης της Λευκάδας.</p> <p>Η ολοκλήρωση του έργου θα συμβάλει καθοριστικά στη θωράκιση της πόλης απέναντι στα πλημμυρικά φαινόμενα, ενισχύοντας την ασφάλεια, τη βιώσιμη ανάπτυξη και τη συνολική ανθεκτικότητα της Λευκάδας.</p>		
Δείκτες εκρών της παρέμβασης (σε αντιστοιχία με δείκτες εκρών)	Δείκτης	Τιμή στόχος 2027 ή 2029	



του ΠεΠ ΙΝ 2021-2027)	RCO25 Αντιπλημμυρικά έργα που κατασκευάστηκαν ή ενισχύθηκαν πρόσφατα (χλμ)		4,5 (2029)
Δείκτες αποτελεσμάτων της παρέμβασης (σε αντιστοιχία με δείκτες αποτελέσματος του ΠεΠ ΙΝ 2021-2027)	Δείκτης		Τιμή στόχος 2027 ή 2029
	RCR35 Πληθυσμός που ωφελείται από αντιπλημμυρικά μέτρα		15.000
Περιγραφή διαδικασίας υλοποίησης (προμήθεια, ανάθεση σε τρίτους, ίδια Μέσα κλπ)	Ανοιχτή Διαγωνιστική διαδικασία για την ανάθεση εκτέλεσης του έργου σύμφωνα με το ισχύον θεσμικό πλαίσιο (Ν.4412/2016).		
Ωφελούμενοι:	Ο ωφελούμενος πληθυσμός θα είναι όλοι οι κάτοικοι και οι επισκέπτες του Δήμου Λευκάδας.		
Χρονοδιάγραμμα υλοποίησης:	Εκτιμώμενη έναρξη (εξάμηνο/έτος)	Εκτιμώμενη περάτωση (εξάμηνο/έτος)	
	2 ^ο /2026	1 ^ο /2029	
ΠΡΟΫΠΟΛΟΓΙΣΜΟΣ ΠΡΑΞΗΣ	ΠΗΓΗ και ΤΑΜΕΙΟ ΧΡΗΜΑΤΟΔΟΤΗΣΗΣ		Δημόσια Δαπάνη (€)
ΠεΠ «ΙΟΝΙΑ ΝΗΣΙΑ» 2021-2027:	ΠΕΠ ΙΝ (ΕΤΠΑ) ή		2.800.000 €
Άλλα Επιχειρησιακά Προγράμματα	Άλλο Ε.Π.:	Τομεακό Πρόγραμμα «Περιβάλλον και Κλιματική Αλλαγή» 2021-2027 ή	2.800.000 €
	Άλλο Ε.Π.:	ΕΠΑ	2.800.000 €
Άλλοι Πόροι	Ιδιωτικοί πόροι:	€
	Ίδιοι Πόροι του Φορέα:		€
Σύνολο Προϋπολογισμού Πράξης:			2.800.000 €
Συνέργεια και συμβατότητα της παρέμβασης με άλλες πολιτικές / στρατηγικές (από Ενότητα Δ.3)	<ol style="list-style-type: none"> 1. Ευρωπαϊκή Πράσινη Συμφωνία (European Green Deal) 2. Ψηφιακή Στρατηγική της Ε.Ε. 3. Εθνικό Σχέδιο για την Ενέργεια και το Κλίμα 4. Εθνικό Πρόγραμμα Ανάπτυξης 2021-2025 5. Εθνική Ψηφιακή Στρατηγική & Εθνική Στρατηγική Έξυπνων Πόλεων 6. ΕΠ 2021-2027 της ΠΙΝ 7. Περιφερειακό Χωροταξικό Πλαίσιο της ΠΙΝ 8. Περιφερειακή Στρατηγική Βιώσιμου Τουρισμού στην ΠΙΝ 9. ΠεΣΠΚΑ Περιφέρειας Ιονίων Νήσων 10. Τομεακό Πρόγραμμα «Περιβάλλον και Κλιματική Αλλαγή» 2021-2027 		
Συνέργεια και Συμβατότητα της παρέμβασης με ΣΟΑΠ, ΓΠΣ, Επιχειρησιακά Σχέδια Δήμων κλπ.	<ul style="list-style-type: none"> • Επιχειρησιακό Πρόγραμμα (ΕΠ) Δήμου Λευκάδας-Δράση «Πρόληψη και αντιμετώπιση κινδύνων φυσικών καταστροφών και ακραίων φαινομένων» 		
Συνέργεια και Συμπληρωματικότητα με άλλη (ες) Δράση(εις) του παρόντος Σχεδίου (αναφορά των Κωδικών των σχετικών Δράσεων)	<ol style="list-style-type: none"> 5.1. Ολοκληρωμένη παρέμβαση ανάπτυξης και αναβάθμισης δημόσιου χώρου της Παλιάς Πόλης Λευκάδας 3.1. Παρεμβάσεις για τη βελτίωση της οδικής ασφάλειας 2.2. Έξυπνο σύστημα παρακολούθησης της κλιματικής αλλαγής στην 		



	<p>πόλη της Λευκάδας</p> <p>2.3. Ολοκληρωμένη Δράση Ανθεκτικότητας και Ασφάλειας Παράκτιου και Θαλάσσιου Χώρου Λευκάδας (με εστίαση στην ευρύτερη περιοχή της πόλης)</p>			
ΔΙΚΑΙΟΥΧΟΣ (Φορέας υλοποίησης) της παρέμβασης:	Δήμος Λευκάδας			
ΦΟΡΕΑΣ ΛΕΙΤΟΥΡΓΙΑΣ (μετά την υλοποίηση)	Δήμος Λευκάδας			
ΩΡΙΜΟΤΗΤΑ της πράξης ως προς:		Χαμηλή	Μέση	Υψηλή
	Μελέτη σκοπιμότητας ή/και Έρευνα Αγοράς		X	
	Θεσμικό πλαίσιο		X	
	Χωροθέτηση		X	
	Εγκρίσεις προ κατασκευής/υλοποίησης	X		
	Άδειες	X		
	Μελέτες κλπ	X		
	Τεύχη Δημοπράτησης	X		
	Απόφαση Υλοποίησης με Ίδια Μέσα			
Περαιτέρω αναγκαίες ενέργειες ωρίμανσης				

ΠΡΟΤΕΡΑΙΟΤΗΤΑ ΣΤΡΑΤΗΓΙΚΗΣ ΟΧΕ:	Προτεραιότητα: 2. Προστασία του Περιβάλλοντος, Αειφόρος Ανάπτυξη, Αντιμετώπιση της Κλιματικής Αλλαγής
ΕΙΔΙΚΟΣ ΣΤΟΧΟΣ ΟΧΕ:	Προώθηση της ανθεκτικότητας της πόλης στις επιπτώσεις της κλιματικής αλλαγής
ΤΥΠΟΣ ΔΡΑΣΗΣ (Κωδικός / τίτλος)	5.(ι).1. Ολοκληρωμένη ανάπτυξη σε αστικές περιοχές
ΔΡΑΣΗ - ΠΡΑΞΗ (Κωδικός / τίτλος):	2.2. Έξυπνο σύστημα παρακολούθησης της κλιματικής αλλαγής στην πόλη της Λευκάδας (Παρατήρηση, πρόγνωση και ανάλυση κλιματικών κινδύνων και δράσεις ενημέρωσης και εκπαίδευσης)
Περιεκτική Περιγραφή Φυσικού Αντικειμένου δράσης/Πράξης:	<p>Το έργο αφορά την ανάπτυξη ενός ολοκληρωμένου έξυπνου συστήματος παρακολούθησης της κλιματικής αλλαγής στη Λευκάδα σε συνδυασμό με σύστημα έγκαιρης προειδοποίησης για έντονα καιρικά φαινόμενα, καθώς και με δράσεις ανάλυσης κλιματικών κινδύνων και ενημέρωσης/ευσαιθητοποίησης της τοπικής κοινωνίας. Μέσω αισθητήρων και μετεωρολογικών σταθμών, θα συλλέγονται δεδομένα για κρίσιμες περιβαλλοντικές παραμέτρους, όπως θερμοκρασία, υγρασία, βροχή, άνεμος και ποιότητα αέρα, ενώ παράλληλα εξειδικευμένα μετεωρολογικά μοντέλα θα παρέχουν αξιόπιστες προγνώσεις των καιρικών συνθηκών. Επιπλέον, θα παρακολουθούνται παράμετροι που σχετίζονται με τη διάβρωση των ακτών, όπως η στάθμη της θάλασσας. Τα δεδομένα θα αναλύονται για την ανίχνευση τάσεων και την αξιολόγηση των τοπικών επιπτώσεων της κλιματικής αλλαγής.</p> <p>Ειδικότερα, η συλλογή των εν λόγω δεδομένων θα πραγματοποιείται με την εγκατάσταση σε επιλεγμένα σημεία της περιοχής παρέμβασης τηλεματικών μετρητικών συστημάτων αισθητήρων, τα οποία ανά τακτά χρονικά διαστήματα συλλέγουν τις απαραίτητες πληροφορίες και τις προωθούν με την βοήθεια ασύρματων ευρυζωνικών ζεύξεων προς το Κεντρικό Σύστημα Διαχείρισης (ΚΣΔ). Το ΚΣΔ θα αποτελεί το κομβικό σημείο συγκέντρωσης, αποθήκευσης, επεξεργασίας και αξιοποίησης των δεδομένων. Μέσω διαδικτυακής πλατφόρμας θα είναι δυνατή η λήψη, οργάνωση, ανάλυση και επεξεργασία των δεδομένων μετρήσεων αισθητήρων πεδίου και εν συνεχεία η απεικόνισή τους σε συγκεντρωτική οθόνη (dashboard) και σε γεωγραφικό υπόβαθρο. Επιπροσθέτως θα δίνεται η δυνατότητα απεικόνισης ιστορικών μετρήσεων, και</p>



	<p>στατιστικών γραφημάτων (bar-charts, area charts, pie-charts). Η ίδια πλατφόρμα θα παρουσιάζει τα προγνωστικά δεδομένα καιρού (με χρονικό ορίζοντα 6 ημερών) και θα υποστηρίζει την αποστολή προειδοποιητικών μηνυμάτων σε περιπτώσεις έντονων καιρικών φαινομένων. Παράλληλα θα υπολογίζονται πυρομετεωρολογικοί δείκτες υψηλής χωρικής ανάλυσης για την υποστήριξη της προετοιμασίας και της πρόληψης δασικών πυρκαγιών.</p> <p>Στο πλαίσιο του έργου θα υλοποιηθεί επίσης ανάλυση διακινδύνευσης σε κλιματικούς κινδύνους για την περιοχή του Δήμου Λευκάδας, με έμφαση στις πλημμύρες, τις δασικές πυρκαγιές, τους καύσωνες και τις ανεμοθύελλες, τόσο για τις παρούσες κλιματικές συνθήκες όσο και για μελλοντικές κλιματικές συνθήκες της περιόδου 2030–2060. Η ανάλυση αυτή θα αξιοποιήσει διαθέσιμα δεδομένα παρατήρησης, ιστορικά στοιχεία καταγραφής συμβάντων, αποτελέσματα κλιματικών προβολών και κατάλληλες μεθοδολογίες χαρτογράφησης κινδύνου, με στόχο την αποτύπωση της χωρικής κατανομής της τρωτότητας και της έκθεσης, καθώς και την ανάδειξη περιοχών και τομέων προτεραιότητας για παρεμβάσεις προσαρμογής και πολιτικής προστασίας. Τα αποτελέσματα θα είναι αξιοποιήσιμα από τον Δήμο για τον σχεδιασμό μέτρων ανθεκτικότητας, πρόληψης και ετοιμότητας απέναντι στις επιπτώσεις της κλιματικής αλλαγής.</p> <p>Επιπλέον, το έργο θα περιλαμβάνει εκπαιδευτικές δράσεις ενημέρωσης και ευαισθητοποίησης για τα έντονα καιρικά φαινόμενα και την προστασία από αυτά, οι οποίες θα απευθύνονται αφενός σε μαθητές και θα υλοποιηθούν σε όλα τα σχολεία της Λευκάδας στο πλαίσιο του έργου, αφετέρου σε ενήλικους πολίτες και ειδικές ομάδες χρηστών, όπως στελέχη της τοπικής αυτοδιοίκησης, επαγγελματίες και μέλη εθελοντικών οργανώσεων. Οι δράσεις αυτές θα έχουν ως στόχο την κατανόηση των βασικών χαρακτηριστικών των επικίνδυνων καιρικών και κλιματικών φαινομένων, την εξοικείωση μαθητών και ενηλίκων με βασικές αρχές αυτοπροστασίας, πρόληψης και προσαρμογής, καθώς και την ενίσχυση της περιβαλλοντικής και κλιματικής συνείδησης της τοπικής κοινωνίας.</p> <p>Το σύνολο των δεδομένων και των αποτελεσμάτων του έργου θα είναι προσβάσιμο σε όλους τους ενδιαφερόμενους (πολίτες, δημοτικές υπηρεσίες, περιβαλλοντικές οργανώσεις, υπηρεσίες πολιτικής προστασίας του Δήμου κ.λπ.), ενώ θα υποστηρίζεται και η παραγωγή έκτακτων ανακοινώσεων σε περίπτωση επιβλαβών για τη δημόσια υγεία φαινομένων όπως ρύπανση, υψηλές θερμοκρασίες κ.λπ.</p> <p>Το έργο ΕΞΥΠΝΟ ΣΥΣΤΗΜΑ ΠΑΡΑΚΟΛΟΥΘΗΣΗΣ ΤΗΣ ΚΛΙΜΑΤΙΚΗΣ ΑΛΛΑΓΗΣ ΔΗΜΟΥ ΛΕΥΚΑΔΑΣ θα αποτελείται από τα ακόλουθα υποσυστήματα και δράσεις:</p> <ul style="list-style-type: none"> • Υποσύστημα διαδικτυακής πλατφόρμας • Υποσύστημα τηλεμετρίας για την συγκέντρωση δεδομένων • Υποσύστημα Κεντρικού Συστήματος Διαχείρισης • Υποσύστημα συλλογής, επεξεργασίας και ανάλυσης προγνωστικών παραμέτρων • Υποσύστημα Ασύρματης Διασύνδεσης • Υποσύστημα ανάλυσης διακινδύνευσης κλιματικών κινδύνων • Δράσεις εκπαίδευσης, ενημέρωσης και ευαισθητοποίησης της σχολικής κοινότητας και της τοπικής κοινωνίας • Δράση κοινωνικοοικονομικής ανάλυσης, διαβούλευσης και υποστήριξης πολιτικών τοπικής ανθεκτικότητας, με στόχο την αποτίμηση επιπτώσεων και τη διαμόρφωση προτάσεων πολιτικής. <p>Το έργο θα υλοποιηθεί σε 4 φάσεις:</p> <p>Φάση 1: Ανάλυση διακινδύνευσης και κοινωνικοοικονομικών επιπτώσεων του Δήμου Λευκάδας σε κλιματικούς κινδύνους. Στη Φάση αυτή θα εκπονηθεί ολοκληρωμένη ανάλυση διακινδύνευσης για την περιοχή του Δήμου Λευκάδας, με έμφαση στις πλημμύρες, τις δασικές πυρκαγιές, τους καύσωνες και τις ανεμοθύελλες, τόσο για τις παρούσες όσο και για τις μελλοντικές κλιματικές</p>
--	--



	<p>συνθήκες της περιόδου 2030–2060. Μέσω ανάλυσης ιστορικών δεδομένων, παρατηρήσεων και κατάλληλων κλιματικών προβολών θα καταρτιστούν χάρτες υψηλής χωρικής ανάλυσης για την περιοχή μελέτης. Παράλληλα, θα εκπονηθεί στοχευμένη κοινωνικοοικονομική ανάλυση των επιπτώσεων των κλιματικών κινδύνων στις βασικές δραστηριότητες του Δήμου Λευκάδας, με έμφαση στον τουρισμό, στην τοπική επιχειρηματικότητα, στις υποδομές και, όπου είναι εφικτό, στον πρωτογενή τομέα. Η ανάλυση αυτή θα υποστηρίξει τη διαμόρφωση προτάσεων πολιτικής και μέτρων τοπικής ανθεκτικότητας.</p> <p>Φάση 2: Εγκατάσταση επιστημονικού εξοπλισμού. Στη Φάση αυτή θα υλοποιηθεί η προμήθεια και εγκατάσταση του απαραίτητου εξοπλισμού. Προτείνεται να εγκατασταθούν 5 νέοι μετεωρολογικοί σταθμοί (αυτή τη στιγμή στο νησί λειτουργεί μόνο ένας μετεωρολογικός σταθμός του Εθνικού Αστεροσκοπείου Αθηνών στην πόλη της Λευκάδας) και δύο αισθητήρες μέτρησης ποιότητας αέρα. Με τον τρόπο αυτό θα ενισχυθεί η χωρική κάλυψη των παρατηρήσεων στην περιοχή και θα εξασφαλιστεί η τροφοδότηση του Ολοκληρωμένου Συστήματος με δεδομένα πραγματικού χρόνου.</p> <p>Φάση 3: Σχεδιασμός και επιχειρησιακή λειτουργία του Ολοκληρωμένου Συστήματος. Στη Φάση αυτή θα αναπτυχθούν και θα τεθούν σε επιχειρησιακή λειτουργία τα επιμέρους υποσυστήματα του Ολοκληρωμένου Συστήματος, ενσωματώνοντας τα δεδομένα των μετρητικών διατάξεων της Φάσης 2, δορυφορικές πληροφορίες και τα παραγόμενα προγνωστικά προϊόντα. Θα δημιουργηθούν υπηρεσίες ενημέρωσης και έγκαιρης προειδοποίησης για τις καιρικές συνθήκες και τα έντονα φαινόμενα, προσαρμοσμένες στις ανάγκες διαφορετικών ομάδων χρηστών, όπως δημοτικές και περιφερειακές αρχές, φορείς πολιτικής προστασίας, επαγγελματίες του τουρισμού, αγρότες, επισκέπτες και πολίτες. Το σύνολο των πληροφοριών, ενημερώσεων και ειδοποιήσεων θα διατίθενται σε ψηφιακή πλατφόρμα (προσβάσιμη από υπολογιστές, ταμπλέτες και κινητά τηλέφωνα) σε 2 γλώσσες (ελληνικά και αγγλικά). Ταυτόχρονα, το σύνολο των πληροφοριών θα παρέχεται και στις Αρχές, ώστε να ενταχθούν στη ροή πληροφοριών που ήδη λαμβάνουν σε θέματα Πολιτικής Προστασίας.</p> <p>Φάση 4: Εκπαίδευση, ενημέρωση και ενδυνάμωση τελικών χρηστών και τοπικής κοινωνίας. Στη Φάση αυτή θα υλοποιηθεί η εκπαίδευση των τελικών χρηστών του Ολοκληρωμένου Συστήματος, όπως στελέχη του Δήμου, της Περιφέρειας, λοιπών δημόσιων φορέων και θελοντικών οργανώσεων, ως προς τη χρήση των εργαλείων παρακολούθησης, πρόγνωσης και έγκαιρης προειδοποίησης. Παράλληλα, θα αναπτυχθεί και θα εφαρμοστεί πρόγραμμα ενημέρωσης και ευαισθητοποίησης για μαθητές, καθώς και δράσεις επιμόρφωσης ενηλίκων με έμφαση στην κλιματική αλλαγή, στην τοπική ανθεκτικότητα, στην κατανόηση των κινδύνων και στα μέτρα πρόληψης και αυτοπροστασίας.</p>
Ειδικός Στόχος (σε αντιστοιχία με το ΠεΠ ΙΝ 2021-2027) :	RSO2.4. Προώθηση της προσαρμογής στην κλιματική αλλαγή και της πρόληψης του κινδύνου καταστροφών, της ανθεκτικότητας, λαμβάνοντας υπόψη προσεγγίσεις που βασίζονται στο οικοσύστημα (ΕΤΠΑ)
Πεδίο Παρέμβασης (σε αντιστοιχία με το ΠεΠ ΙΝ 2021-2027):	<p>058. Προσαρμογή στα μέτρα για την αντιμετώπιση της κλιματικής αλλαγής και πρόληψη και διαχείριση των κινδύνων που συνδέονται με το κλίμα: πλημμύρες και κατολισθήσεις (συμπεριλαμβανομένων της ευαισθητοποίησης, της πολιτικής προστασίας και των συστημάτων διαχείρισης καταστροφών, των υποδομών και των προσεγγίσεων με βάση το οικοσύστημα)</p> <p>059. Προσαρμογή στα μέτρα για την αντιμετώπιση της κλιματικής αλλαγής και πρόληψη και διαχείριση των κινδύνων που συνδέονται με το κλίμα: πυρκαγιές (συμπεριλαμβανομένων της ευαισθητοποίησης, της πολιτικής προστασίας και των συστημάτων διαχείρισης καταστροφών, των υποδομών και των προσεγγίσεων με βάση το οικοσύστημα)</p> <p>061. Πρόληψη και διαχείριση φυσικών κινδύνων μη σχετιζόμενων με το κλίμα (π.χ. σεισμοί) και κινδύνων που συνδέονται με ανθρώπινες δραστηριότητες (π.χ. τεχνολογικά ατυχήματα), συμπεριλαμβανομένων των δραστηριοτήτων ευαισθητοποίησης, της πολιτικής προστασίας και των συστημάτων, υποδομών και βασισμένων στο οικοσύστημα προσεγγίσεων διαχείρισης καταστροφών</p>
Περιεκτική Σκοπιμότητα – Αναγκαιότητα υλοποίησης πράξης – Αντιστοιχισή με Ανάγκες/ Προκλήσεις (κατηγορίες)	<p>Αναγκαιότητα της Δράσης</p> <p>Η Λευκάδα είναι ευάλωτη σε κλιματικούς κινδύνους, όπως πλημμύρες, δασικές πυρκαγιές, καύσωνες, ανεμοθύελλες και ισχυρές καταιγίδες, οι οποίοι αναμένεται να επηρεάζουν ολοένα περισσότερο την περιοχή υπό συνθήκες</p>



<p>ενότητας Γ.1. & Γ.3.)</p>	<p>κλιματικής αλλαγής. Η ατμοσφαιρική ρύπανση και οι υψηλές θερμοκρασίες επηρεάζουν την υγεία των πολιτών. Η έγκαιρη αντίχυνση και πρόγνωση κλιματικών μεταβολών μπορεί να μειώσει τους κινδύνους. Η ενσωμάτωση ενός έξυπνου συστήματος θα επιτρέψει στις τοπικές αρχές να λαμβάνουν δεδομένα σε πραγματικό χρόνο, ενισχύοντας τις προσαρμοστικές πολιτικές. Παράλληλα, οι επιπτώσεις των κλιματικών κινδύνων δεν περιορίζονται μόνο στο φυσικό και δομημένο περιβάλλον, αλλά επηρεάζουν κρίσιμες κοινωνικές και οικονομικές λειτουργίες του Δήμου, όπως ο τουρισμός, η τοπική επιχειρηματικότητα, οι υποδομές και η καθημερινότητα των πολιτών. Για τον λόγο αυτό, απαιτείται όχι μόνο η παρακολούθηση και πρόγνωση των φαινομένων, αλλά και η συστηματική αποτίμηση των κοινωνικοοικονομικών τους επιπτώσεων, ώστε ο Δήμος να μπορεί να σχεδιάζει τεκμηριωμένες πολιτικές ανθεκτικότητας και προσαρμογής. Επίσης, η παρακολούθηση αυτών των παραμέτρων συμβάλλει στην ενημέρωση του κοινού και στην πρόληψη επιπτώσεων.</p> <p>Σκοπιμότητα της Δράσης</p> <p>Ένα έξυπνο δίκτυο αισθητήρων μπορεί να καταγράφει θερμοκρασία, υγρασία, βροχόπτωση, άνεμο, επίπεδα ρύπων και άλλα περιβαλλοντικά δεδομένα σε πραγματικό χρόνο. Οι εξειδικευμένες προγνώσεις καιρού θα παρέχουν κρίσιμες πληροφορίες για την καλύτερη προετοιμασία των αρχών και των πολιτών για ένα επερχόμενο έντονο καιρικό γεγονός. Οι πληροφορίες μπορούν να αξιοποιηθούν για την κατάρτιση πολιτικών αειφόρου ανάπτυξης, όπως η προώθηση πράσινων υποδομών και η βελτίωση της ενεργειακής απόδοσης της πόλης. Επιπλέον, μέσω εφαρμογών και πλατφορμών ενημέρωσης, οι κάτοικοι μπορούν να ενημερώνονται και να συμβάλουν ενεργά στη διαχείριση της κλιματικής αλλαγής και των έντονων καιρικών φαινομένων. Παράλληλα, η κοινωνικοοικονομική ανάλυση των επιπτώσεων των κλιματικών κινδύνων και η διαμόρφωση προτάσεων πολιτικής θα ενισχύσουν τη δυνατότητα του Δήμου να ιεραρχεί ανάγκες, να σχεδιάζει στοχευμένες παρεμβάσεις και να ενσωματώνει την κλιματική ανθεκτικότητα στον τοπικό αναπτυξιακό σχεδιασμό.</p> <p>Η εκπόνηση ανάλυσης διακινδύνευσης για βασικούς κλιματικούς κινδύνους, όπως πλημμύρες, πυρκαγιές, καύσωνες και ανεμοθύελλες, τόσο υπό τις σημερινές όσο και υπό τις μελλοντικές κλιματικές συνθήκες (2030–2060), είναι κρίσιμη για την τεκμηριωμένη ιεράρχηση αναγκών και τον σχεδιασμό στοχευμένων μέτρων πρόληψης, προσαρμογής και πολιτικής προστασίας σε τοπικό επίπεδο.</p> <p>Παράλληλα, η ενημέρωση και εκπαίδευση της σχολικής κοινότητας, καθώς και η επιμόρφωση ενηλίκων και τοπικών φορέων, ενισχύουν την κοινωνική ανθεκτικότητα του Δήμου, καθώς συμβάλλουν στην καλλιέργεια κουλτούρας πρόληψης, ετοιμότητας και αυτοπροστασίας, διασφαλίζοντας ότι τα αποτελέσματα του έργου αποκτούν ουσιαστικό κοινωνικό και παιδαγωγικό αποτύπωμα.</p> <p>Συμπερασματικά, το προτεινόμενο σύστημα μπορεί να συμβάλει σημαντικά στη βελτίωση της ποιότητας ζωής στη Λευκάδα, καθιστώντας την πόλη πιο ανθεκτική στις επιπτώσεις της κλιματικής αλλαγής.</p>	
<p>Δείκτες εκρών της παρέμβασης (σε αντιστοιχία με δείκτες εκρών του ΠεΠ IN 2021-2027)</p>	<p>Δείκτης</p>	<p>Τιμή στόχος 2027 ή 2029</p>
	<p>RCO24 Επενδύσεις σε νέα ή αναβαθμισμένα συστήματα παρακολούθησης, ετοιμότητας, προειδοποίησης και ανταπόκρισης σε περίπτωση φυσικών καταστροφών-ευρώ</p>	<p>450,000.00 € (2027)</p>
<p>Δείκτες αποτελεσμάτων της παρέμβασης (σε αντιστοιχία με δείκτες αποτελέσματος του ΠεΠ IN 2021-2027)</p>	<p>Δείκτης</p>	<p>Τιμή στόχος 2027 ή 2029</p>
	<p>RCR96 Πληθυσμός που επωφελείται από μέτρα προστασίας από φυσικούς κινδύνους που δεν συνδέονται με την κλιματική αλλαγή και κινδύνους που συνδέονται με τις ανθρώπινες δραστηριότητες-άτομα</p>	<p>10.000 (2027)</p>
<p>Περιγραφή διαδικασίας υλοποίησης</p>	<p>Η Πράξη θα υλοποιηθεί μέσω συνδυασμού μεθόδων, οι οποίες περιλαμβάνουν</p>	



(προμήθεια, ανάθεση σε τρίτους, ίδια Μέσα κλπ)	<p>προμήθειες, αναθέσεις σε τρίτους και υλοποίηση με ίδια μέσα, ανάλογα με τη φύση των επιμέρους υποέργων και δραστηριοτήτων.</p> <p>1. Προμήθεια εξοπλισμού και λογισμικού</p> <p>Η προμήθεια του απαραίτητου εξοπλισμού (π.χ. αισθητήρες, μετεωρολογικοί σταθμοί, σταθμοί ποιότητας αέρα, servers, δικτυακός εξοπλισμός) καθώς και του ειδικού λογισμικού διαχείρισης και ανάλυσης δεδομένων, θα πραγματοποιηθεί μέσω διαγωνιστικής διαδικασίας, σύμφωνα με τις διατάξεις του Ν. 4412/2016 περί δημοσίων συμβάσεων.</p> <p>2. Ανάθεση υπηρεσιών σε τρίτους</p> <p>Για τις εξειδικευμένες υπηρεσίες που απαιτούν τεχνογνωσία (όπως εγκατάσταση, παραμετροποίηση, διασύνδεση αισθητήρων, ανάπτυξη εφαρμογών και διαδικτυακής πύλης, παροχή προγνωστικών δεδομένων υψηλής ανάλυσης), θα γίνει ανάθεση σε εξωτερικούς αναδόχους μέσω διαγωνιστικής διαδικασίας, προγραμματικών συμβάσεων ή διαδικασίας πρόσκλησης εκδήλωσης ενδιαφέροντος, όπως προβλέπεται από το ισχύον θεσμικό πλαίσιο.</p> <p>3. Υλοποίηση με ίδια μέσα</p> <p>Ορισμένες δράσεις υποστήριξης της Πράξης, όπως η παρακολούθηση και ο έλεγχος της υλοποίησης, η διοικητική διαχείριση, η επικοινωνία με τους εταίρους, καθώς και η συντήρηση και λειτουργία του συστήματος μετά την υλοποίησή του, θα πραγματοποιηθούν με ίδια μέσα από το προσωπικό του Δήμου Λευκάδας ή άλλου αρμόδιου φορέα.</p>		
Ωφελούμενοι:	Οι κάτοικοι και επισκέπτες της Λευκάδας, ο Δήμος Λευκάδας και οι υπηρεσίες του, φορείς πολιτικής προστασίας, επιχειρήσεις και επαγγελματίες, η σχολική κοινότητα, εκπαιδευτικά και ερευνητικά ιδρύματα		
Χρονοδιάγραμμα υλοποίησης:	Εκτιμώμενη έναρξη (εξάμηνο/έτος)	Εκτιμώμενη περάτωση (εξάμηνο/έτος)	
	2 ^ο /2026	1 ^ο /2029	
ΠΡΟΫΠΟΛΟΓΙΣΜΟΣ ΠΡΑΞΗΣ	ΠΗΓΗ και ΤΑΜΕΙΟ ΧΡΗΜΑΤΟΔΟΤΗΣΗΣ	Δημόσια Δαπάνη (€)	
ΠεΠ «ΙΟΝΙΑ ΝΗΣΙΑ» 2021-2027:	ΠΕΠ ΙΝ (ΕΤΠΑ) ή	450,000.00 €	
Άλλα Επιχειρησιακά Προγράμματα	Άλλο Ε.Π.:	Τομεακό Πρόγραμμα «Περιβάλλον και Κλιματική Αλλαγή» 2021-2027 ή	450,000.00 €
	Άλλο Ε.Π.:	Τομεακό Πρόγραμμα «Πολιτική Προστασία» 2021-2027	450,000.00 €
Άλλοι Πόροι	Ιδιωτικοί πόροι:	€	
	Ίδιοι Πόροι του Φορέα:	€	
Σύνολο Προϋπολογισμού Πράξης:		450,000.00 €	
Συνέργεια και συμβατότητα της παρέμβασης με άλλες πολιτικές / στρατηγικές (από Ενότητα Δ.3)	<p>11. Ευρωπαϊκή Πράσινη Συμφωνία (European Green Deal)</p> <p>12. Ψηφιακή Στρατηγική της Ε.Ε.</p> <p>13. Εθνικό Σχέδιο για την Ενέργεια και το Κλίμα</p> <p>14. Εθνικό Πρόγραμμα Ανάπτυξης 2021-2025</p> <p>15. Εθνική Ψηφιακή Στρατηγική & Εθνική Στρατηγική Έξυπνων Πόλεων</p> <p>16. ΕΠ 2021-2027 της ΠΙΝ</p> <p>17. Περιφερειακό Χωροταξικό Πλαίσιο της ΠΙΝ</p> <p>18. Περιφερειακή Στρατηγική Βιώσιμου Τουρισμού στην ΠΙΝ</p> <p>19. ΠεΣΠΚΑ Περιφέρειας Ιονίων Νήσων</p> <p>20. Τομεακό Πρόγραμμα «Περιβάλλον και Κλιματική Αλλαγή» 2021-2027</p>		



Συνέργεια και Συμβατότητα της παρέμβασης με ΣΟΑΠ, ΓΠΣ, Επιχειρησιακά Σχέδια Δήμων κλπ.	<ul style="list-style-type: none"> Επιχειρησιακό Πρόγραμμα (ΕΠ) Δήμου Λευκάδας-Δράση «Πρόληψη και αντιμετώπιση κινδύνων φυσικών καταστροφών και ακραίων φαινομένων» 			
Συνέργεια και Συμπληρωματικότητα με άλλη (ες) Δράση(εις) του παρόντος Σχεδίου (αναφορά των Κωδικών των σχετικών Δράσεων)	5.1 Ολοκληρωμένη παρέμβαση ανάπτυξης και αναβάθμισης δημόσιου χώρου της Παλιάς Πόλης Λευκάδας 3.1 Παρεμβάσεις για τη βελτίωση της οδικής ασφάλειας 2.1 Παρεμβάσεις αντιπλημμυρικής προστασίας της πόλης της Λευκάδας 2.3. Ολοκληρωμένη Δράση Ανθεκτικότητας και Ασφάλειας Παράκτιου και Θαλάσσιου Χώρου Λευκάδας (με εστίαση στην ευρύτερη περιοχή της πόλης)			
ΔΙΚΑΙΟΥΧΟΣ (Φορέας υλοποίησης) της παρέμβασης:	Δήμος Λευκάδας			
ΦΟΡΕΑΣ ΛΕΙΤΟΥΡΓΙΑΣ (μετά την υλοποίηση)	Δήμος Λευκάδας			
ΩΡΙΜΟΤΗΤΑ της πράξης ως προς:		Χαμηλή	Μέση	Υψηλή
	Μελέτη σκοπιμότητας ή/και Έρευνα Αγοράς			X
	Θεσμικό πλαίσιο			X
	Χωροθέτηση			X
	Εγκρίσεις προ κατασκευής/υλοποίησης			X
	Άδειες		X	
	Μελέτες κλπ.	X		
	Τεύχη Δημοπράτησης	X		
	Απόφαση Υλοποίησης με Ίδια Μέσα			
Περαιτέρω αναγκαίες ενέργειες ωρίμανσης				
ΠΡΟΤΕΡΑΙΟΤΗΤΑ ΣΤΡΑΤΗΓΙΚΗΣ ΟΧΕ:	Προτεραιότητα: 2. Προστασία του Περιβάλλοντος, Αειφόρος Ανάπτυξη, Αντιμετώπιση της Κλιματικής Αλλαγής			
ΕΙΔΙΚΟΣ ΣΤΟΧΟΣ ΟΧΕ:	Πρώθηση της ανθεκτικότητας της πόλης στις επιπτώσεις της κλιματικής αλλαγής			
ΤΥΠΟΣ ΔΡΑΣΗΣ (Κωδικός / τίτλος)	Τύπος Δράσης 2.(iv).1: Πρόληψη και διαχείριση κινδύνων που συνδέονται με το κλίμα			
ΔΡΑΣΗ - ΠΡΑΞΗ (Κωδικός / τίτλος):	2.3. Ολοκληρωμένη Δράση Ανθεκτικότητας και Ασφάλειας Παράκτιου και Θαλάσσιου Χώρου Λευκάδας (με εστίαση στην ευρύτερη περιοχή της πόλης)			
Περιεκτική Περιγραφή Φυσικού Αντικείμενου δράσης/Πράξης:	<p>Η προτεινόμενη πράξη αφορά την ανάπτυξη ολοκληρωμένου σχεδίου για την πρόληψη, ετοιμότητα και διαχείριση φυσικών κινδύνων και την προσαρμογή στην κλιματική αλλαγή στην περιοχή παρέμβασης.</p> <p>Η πράξη περιλαμβάνει:</p> <ul style="list-style-type: none"> Ανάλυση και εκτίμηση φυσικών κινδύνων (σεισμοί, πλημμύρες, πυρκαγιές, ακραία φαινόμενα) Αξιολόγηση τρωτότητας υποδομών και κτιριακού αποθέματος Ανάπτυξη επιχειρησιακών σχεδίων πολιτικής προστασίας Δημιουργία ψηφιακών εργαλείων και συστημάτων πληροφόρησης (GIS, πλατφόρμες) Εκπαίδευση και ευαισθητοποίηση πολιτών και φορέων Υλοποίηση ασκήσεων ετοιμότητας 			



	<ul style="list-style-type: none"> Ενίσχυση εξοπλισμού πολιτικής προστασίας 	
Ειδικός Στόχος (σε αντιστοιχία με το ΠεΠ ΙΝ 2021-2027) :	RSO2.5. Προαγωγή της πρόσβασης στην ύδρευση και της βιώσιμης διαχείρισης του νερού (ΕΤΠΑ)	
Πεδίο Παρέμβασης (σε αντιστοιχία με το ΠεΠ ΙΝ 2021-2027):		
Περιεκτική Σκοπιμότητα – Αναγκαιότητα υλοποίησης πράξης – Αντιστοίχιση με Ανάγκες/ Προκλήσεις (κατηγορίες ενότητας Γ.1. & Γ.3.)	<p>Η προτεινόμενη πράξη ανταποκρίνεται στις κρίσιμες ανάγκες και προκλήσεις της περιοχής παρέμβασης, όπως αυτές αποτυπώνονται στη ΣΒΑΑ Λευκάδας. Η αναγκαιότητα υλοποίησης της πράξης τεκμηριώνεται από τα ακόλουθα:</p> <ul style="list-style-type: none"> Η περιοχή παρουσιάζει αυξημένη ευαλωτότητα σε φυσικούς κινδύνους, όπως σεισμοί, πλημμύρες, πυρκαγιές και ακραία καιρικά φαινόμενα, οι οποίοι εντείνονται λόγω της κλιματικής κρίσης. Παράλληλα, η κλιματική αλλαγή επιδρά στην αύξηση της συχνότητας και έντασης ακραίων φαινομένων, στην επιβάρυνση των υποδομών και στη δημιουργία νέων σύνθετων κινδύνων. Η πράξη απαντά άμεσα στην ανάγκη συστηματικής καταγραφής, ανάλυσης και διαχείρισης των κινδύνων. Η υφιστάμενη κατάσταση χαρακτηρίζεται από αποσπασματικά εργαλεία διαχείρισης κινδύνων, περιορισμένη διαλειτουργικότητα μεταξύ φορέων και έλλειψη ολοκληρωμένων επιχειρησιακών σχεδίων. Η πράξη καλύπτει το κενό μέσω ανάπτυξης ολοκληρωμένων σχεδίων πολιτικής προστασίας, δημιουργίας ψηφιακών εργαλείων και συστημάτων υποστήριξης αποφάσεων και ενίσχυσης του συντονισμού μεταξύ εμπλεκόμενων φορέων. Η περιοχή διαθέτει σημαντικό κτιριακό και πολιτιστικό απόθεμα, το οποίο είναι ιδιαίτερα ευάλωτο σε φυσικούς κινδύνους, ιδίως σε συνθήκες πυκνής δόμησης και παλαιότητας υποδομών. Η πράξη συμβάλλει στην αξιολόγηση της τρωτότητας υποδομών, στην προστασία του δομημένου και πολιτιστικού περιβάλλοντος και στη διαμόρφωση μέτρων πρόληψης και προσαρμογής. Η Στρατηγική αναδεικνύει την ανάγκη μετάβασης από αντιδραστική διαχείριση σε προληπτική προσέγγιση και από αποσπασματικές δράσεις σε ολοκληρωμένα συστήματα. Η πράξη ενσωματώνει εργαλεία πρόληψης και στρατηγικό σχεδιασμό ανθεκτικότητας. Η αποτελεσματική διαχείριση κινδύνων απαιτεί ενημερωμένους πολίτες, εκπαιδευμένους επαγγελματίες και ενεργοποιημένη τοπική κοινωνία. Η πράξη περιλαμβάνει δράσεις εκπαίδευσης, ασκήσεις ετοιμότητας και ενέργειες ευαισθητοποίησης. Η διαχείριση κινδύνων απαιτεί σύγχρονες ψηφιακές υποδομές και αξιοποίηση δεδομένων (GIS, βάσεις δεδομένων, πλατφόρμες). Η πράξη καλύπτει την ανάγκη μέσω της δημιουργίας ψηφιακών εργαλείων και της βελτίωσης επιχειρησιακής αποτελεσματικότητας. 	
Δείκτες εκρών της παρέμβασης (σε αντιστοιχία με δείκτες εκρών του ΠεΠ ΙΝ 2021-2027)	Δείκτης	Τιμή στόχος 2027 ή 2029
	RCO24 Επενδύσεις σε νέα ή αναβαθμισμένα συστήματα παρακολούθησης, ετοιμότητας, προειδοποίησης και ανταπόκρισης σε περίπτωση φυσικών καταστροφών	555.000 € (2029)
Δείκτες αποτελεσμάτων της παρέμβασης (σε αντιστοιχία με δείκτες αποτελέσματος του ΠεΠ ΙΝ 2021-2027)	Δείκτης	Τιμή στόχος 2027 ή 2029
	RRC96 Πληθυσμός που επωφελείται από μέτρα προστασίας από φυσικούς κινδύνους που δεν συνδέονται με την κλιματική αλλαγή και κινδύνους που συνδέονται με τις ανθρώπινες δραστηριότητες-άτομα	10.000 (2027)



Περιγραφή διαδικασίας υλοποίησης (προμήθεια, ανάθεση σε τρίτους, ίδια Μέσα κλπ)	Ανοιχτή Διαγωνιστική διαδικασία για την ανάθεση εκτέλεσης του έργου σύμφωνα με το ισχύον θεσμικό πλαίσιο (Ν.4412/2016).			
Ωφελούμενοι:	Οι ωφελούμενοι του προτεινόμενου έργου θα είναι οι κάτοικοι και οι επισκέπτες της πόλης της Λευκάδας.			
Χρονοδιάγραμμα υλοποίησης:	Εκτιμώμενη έναρξη (εξάμηνο/έτος)	Εκτιμώμενη περάτωση (εξάμηνο/έτος)		
	1 ^ο / 2027	2 ^ο /2029		
ΠΡΟΫΠΟΛΟΓΙΣΜΟΣ ΠΡΑΞΗΣ	ΠΗΓΗ και ΤΑΜΕΙΟ ΧΡΗΜΑΤΟΔΟΤΗΣΗΣ		Δημόσια Δαπάνη (€)	
ΠεΠ «ΙΟΝΙΑ ΝΗΣΙΑ» 2021-2027:	ΠΕΠ ΙΝ (ΕΤΠΑ)		555.000 €	
Άλλα Επιχειρησιακά Προγράμματα	Άλλο Ε.Π.:		€	
	Άλλο Ε.Π.:		€	
Άλλοι Πόροι	Ιδιωτικοί πόροι:	€	
	Ίδιοι Πόροι του Φορέα:		€	
Σύνολο Προϋπολογισμού Πράξης:			555.000 €	
Συνέργεια και συμβατότητα της παρέμβασης με άλλες πολιτικές / στρατηγικές (από Ενότητα Δ.3)	<ul style="list-style-type: none"> Στρατηγική περιφερειακής ανάπτυξης (ΕΠ 2021-2027 της ΠΙΝ) Περιφερειακό Χωροταξικό Πλαίσιο της ΠΙΝ Περιφερειακό Σχέδιο για την Προσαρμογή στην Κλιματική Αλλαγή (ΠεΣΠΚΑ) Περιφέρειας Ιονίων Νήσων 			
Συνέργεια και Συμβατότητα της παρέμβασης με ΣΟΑΠ, ΓΠΣ, Επιχειρησιακά Σχέδια Δήμων κλπ.	<ul style="list-style-type: none"> Υφιστάμενο εγκεκριμένο Πολεοδομικό Σχέδιο Επιχειρησιακό Πρόγραμμα (ΕΠ) Δήμου Λευκάδας Σχέδιο Βιώσιμης Αστικής Κινητικότητας Δήμου Λευκάδας 			
Συνέργεια και Συμπληρωματικότητα με άλλη (ες) Δράση(εις) του παρόντος Σχεδίου (αναφορά των Κωδικών των σχετικών Δράσεων)	2.1 Παρεμβάσεις αντιπλημμυρικής προστασίας της πόλης της Λευκάδας 2.2 Έξυπνο σύστημα παρακολούθησης της κλιματικής αλλαγής στην πόλη της Λευκάδας			
ΔΙΚΑΙΟΥΧΟΣ (Φορέας υλοποίησης) της παρέμβασης:	Δήμος Λευκάδας			
ΦΟΡΕΑΣ ΛΕΙΤΟΥΡΓΙΑΣ (μετά την υλοποίηση)	Δήμος Λευκάδας			
ΩΡΙΜΟΤΗΤΑ της πράξης ως προς:		Χαμηλή	Μέση	Υψηλή
	Μελέτη σκοπιμότητας ή/και Έρευνα Αγοράς			X
	Θεσμικό πλαίσιο			X
	Χωροθέτηση			X
	Εγκρίσεις προ κατασκευής/υλοποίησης	X		
	Άδειες	X		
	Μελέτες κλπ	X		
	Τεύχη Δημοπράτησης	X		
Απόφαση Υλοποίησης με Ίδια Μέσα	X			



Περαιτέρω αναγκαίες ενέργειες ωρίμανσης	
---	--

ΠΡΟΤΕΡΑΙΟΤΗΤΑ ΣΤΡΑΤΗΓΙΚΗΣ ΟΧΕ:	Προτεραιότητα: 3. Ενίσχυση υποδομών μεταφορών	
ΕΙΔΙΚΟΣ ΣΤΟΧΟΣ ΟΧΕ:	Αναβάθμιση του αστικού περιβάλλοντος και τις βιώσιμης αστικής κινητικότητας	
ΤΥΠΟΣ ΔΡΑΣΗΣ (Κωδικός / τίτλος)	Τύπος Δράσης 5.(i).1. Ολοκληρωμένη ανάπτυξη σε αστικές περιοχές ή 3.(ii).2: Συμπλήρωση υποδομών με έμφαση στην ασφάλεια των χερσαίων μεταφορών	
ΔΡΑΣΗ - ΠΡΑΞΗ (Κωδικός / τίτλος):	3.1 Παρεμβάσεις για τη βελτίωση της οδικής ασφάλειας	
Περιεκτική Περιγραφή Φυσικού Αντικείμενου δράσης/Πράξης:	<p>Το προτεινόμενο έργο αφορά την κυκλοφοριακή διαμόρφωση περιμετρικά της πόλης Λευκάδας, με την κατασκευή κόμβων σε κρίσιμα σημεία, όπου παρατηρείται έντονη κυκλοφορία ή αυξημένος κίνδυνος σύγκρουσης, με στόχο την αποσυμφόρηση των ροών και τη βελτίωση της ασφάλειας. Οι κόμβοι θα κατασκευαστούν στην Περιφερειακή Οδό στη συμβολή με τη Λιμνοθάλασσα, στην Περιφερειακή Οδό στη συμβολή με την Οδό Αγίας Μαρίνας, στην Περιφερειακή Οδό στη συμβολή με την Οδό Πεφανερωμένης, στην Οδό Ούλοφ Πάλμε καθώς και μπροστά από το Πνευματικό Κέντρο.</p> <p>Παράλληλα, θα υλοποιηθούν παρεμβάσεις στις υποδομές πεζών, όπως η δημιουργία ή αναβάθμιση πεζοδρομίων, ώστε να εξασφαλιστεί ασφαλέστερη μετακίνηση. Ιδιαίτερη έμφαση δίνεται επίσης στη βελτίωση της σήμανσης και των διαγραμμίσεων σε κρίσιμα σημεία, ενισχύοντας την ορατότητα και τη σαφήνεια των κανόνων κυκλοφορίας.</p> <p>Συνολικά, το έργο στοχεύει στη βελτίωση της οδικής ασφάλειας, την ενίσχυση της προσβασιμότητας και τη μείωση των ατυχημάτων, εξασφαλίζοντας έναν πιο ασφαλή και λειτουργικό αστικό χώρο.</p>	
Ειδικός Στόχος (σε αντιστοιχία με το ΠεΠ ΙΝ 2021-2027) :	RSO3.2. Ανάπτυξη και ενίσχυση βιώσιμης, ανθεκτικής στην κλιματική αλλαγή, έξυπνης και διατροφικής εθνικής, περιφερειακής και τοπικής κινητικότητας, με καλύτερη πρόσβαση στο ΔΕΔ-Μ και διασυνοριακή κινητικότητα (ΕΤΠΑ)	
Πεδίο Παρέμβασης (σε αντιστοιχία με το ΠεΠ ΙΝ 2021-2027):	093. Άλλες ανακατασκευές και εκσυγχρονισμοί οδών (αυτοκινητοδρόμων, εθνικών, περιφερειακών ή τοπικών οδών)	
Περιεκτική Σκοπιμότητα – Αναγκαιότητα υλοποίησης πράξης – Αντιστοιχίση με Ανάγκες/ Προκλήσεις (κατηγορίες ενότητας Γ.1. & Γ.3.)	<p>Η αναγκαιότητα κυκλοφοριακής διαμόρφωσης περιμετρικά της πόλης Λευκάδας αποτελεί κρίσιμη παρέμβαση για τη βελτίωση της οδικής ασφάλειας και την ενίσχυση της κυκλοφοριακής ικανότητας της πόλης, καθώς και της εισόδου στο νησί. Η σημερινή γεωμετρία των διασταυρώσεων συμβάλλει στην ανάπτυξη αυξημένων ταχυτήτων, περιορίζει την ορατότητα, προκαλεί κυκλοφοριακή συμφόρηση και, τελικά, αυξάνει τον κίνδυνο τροχαίων ατυχημάτων.</p> <p>Οι προτεινόμενες παρεμβάσεις κρίνονται απαραίτητες, καθώς η υφιστάμενη κυκλοφοριακή οργάνωση στις συγκεκριμένες περιοχές είναι ελλιπής, με αποτέλεσμα να δημιουργούνται συνθήκες υψηλού κινδύνου για οδηγούς και πεζούς. Η κατασκευή κόμβων σε στρατηγικά σημεία της πόλης θα βελτιώσει τη ροή της κυκλοφορίας, θα μειώσει την πιθανότητα σύγκρουσης και θα ενισχύσει την ασφάλεια όλων των χρηστών του οδικού δικτύου.</p> <p>Επιπλέον, οι υποδομές για πεζούς θα ενισχυθούν με τη δημιουργία ή την αναβάθμιση πεζοδρομίων, διαγραμμίσεων και σήμανσης, εξασφαλίζοντας ασφαλέστερη μετακίνηση και μεγαλύτερη προσβασιμότητα, ιδίως για ευάλωτες ομάδες πληθυσμού, όπως τα εμποδιζόμενα άτομα, οι ηλικιωμένοι και τα παιδιά.</p> <p>Συνολικά, το έργο στοχεύει στη διαμόρφωση ενός ασφαλέστερου και πιο λειτουργικού αστικού χώρου, συμβάλλοντας στην προστασία της ανθρώπινης ζωής, τη βελτίωση της ποιότητας μετακίνησης και τη βιώσιμη ανάπτυξη της περιοχής.</p>	
Δείκτες εκροών της παρέμβασης (σε αντιστοιχία με δείκτες εκροών)	Δείκτης	Τιμή στόχος 2027 ή 2029



του ΠεΠ ΙΝ 2021-2027)	RCO114 Ανοιχτοί χώροι που δημιουργούνται ή αποκαθίστανται σε αστικές περιοχές		1.500 (2029)
	PSO900 Μήκος οδών με βελτιωμένη ασφάλεια (χλμ)		0,4 (2029)
Δείκτες αποτελεσμάτων της παρέμβασης (σε αντιστοιχία με δείκτες αποτελέσματος του ΠεΠ ΙΝ 2021-2027)	Δείκτης		Τιμή στόχος 2027 ή 2029
	PSO900 Μήκος οδών με βελτιωμένη ασφάλεια (χλμ) 6 (2009)	PSO900 Μήκος οδών με βελτιωμένη ασφάλεια (χλμ) 6 (2009)	
	Νέοι οδικοί κόμβοι 4 (2009)	Νέοι οδικοί κόμβοι 4 (2009)	
Περιγραφή διαδικασίας υλοποίησης (προμήθεια, ανάθεση σε τρίτους, ίδια Μέσα κλπ)	Ανοιχτή Διαγωνιστική διαδικασία για την ανάθεση εκτέλεσης του έργου σύμφωνα με το ισχύον θεσμικό πλαίσιο (Ν.4412/2016).		
Ωφελούμενοι:	Οι ωφελούμενοι του προτεινόμενου έργου θα είναι οι κάτοικοι και οι επισκέπτες της πόλης της Λευκάδας.		
Χρονοδιάγραμμα υλοποίησης:	Εκτιμώμενη έναρξη (εξάμηνο/έτος)	Εκτιμώμενη περάτωση (εξάμηνο/έτος)	
	2 ^ο /2026	1 ^ο /2028	
ΠΡΟΫΠΟΛΟΓΙΣΜΟΣ ΠΡΑΞΗΣ	ΠΗΓΗ και ΤΑΜΕΙΟ ΧΡΗΜΑΤΟΔΟΤΗΣΗΣ		Δημόσια Δαπάνη (€)
ΠεΠ «ΙΟΝΙΑ ΝΗΣΙΑ» 2021-2027:	ΠΕΠ ΙΝ (ΕΤΠΑ)		2.000.000 €
Άλλα Επιχειρησιακά Προγράμματα	Άλλο Ε.Π.:		€
	Άλλο Ε.Π.:		€
Άλλοι Πόροι	Ιδιωτικοί πόροι:	€
	Ίδιοι Πόροι του Φορέα:		€
Σύνολο Προϋπολογισμού Πράξης:			2.000.000€
Συνέργεια και συμβατότητα της παρέμβασης με άλλες πολιτικές / στρατηγικές (από Ενότητα Δ.3)	<ul style="list-style-type: none"> Πλαίσιο πολιτικής της ΕΕ για την οδική ασφάλεια 2021-2030 Εθνικό Στρατηγικό Σχέδιο Οδικής Ασφάλειας για την περίοδο 2021 – 2030 Στρατηγική περιφερειακής ανάπτυξης (ΕΠ 2021-2027 της ΠΙΝ) 		
Συνέργεια και Συμβατότητα της παρέμβασης με ΣΟΑΠ, ΓΠΣ, Επιχειρησιακά Σχέδια Δήμων κλπ.	<ul style="list-style-type: none"> Επιχειρησιακό Πρόγραμμα (ΕΠ) Δήμου Λευκάδας Σχέδιο Βιώσιμης Αστικής Κινητικότητας Δήμου Λευκάδας 		
Συνέργεια και Συμπληρωματικότητα με άλλη (ες) Δράση(εις) του παρόντος Σχεδίου (αναφορά των Κωδικών των σχετικών Δράσεων)	5.1 Ολοκληρωμένη παρέμβαση ανάπλασης και αναβάθμισης δημόσιου χώρου της Παλιάς Πόλης Λευκάδας 5.2 Διαμόρφωση εισόδου παραλίας παλιάς πόλης Λευκάδας - Τμήμα έργου: Περιοχή Γ 5.3 Κατασκευή δύο νέων πεζογεφυρών εγκάρσια του καναλιού στο Λιμένα Λευκάδας 5.10 Ανάπλαση του Ανθώνα και κατασκευή υπογείου σταθμού στάθμευσης		
ΔΙΚΑΙΟΥΧΟΣ (Φορέας υλοποίησης) της παρέμβασης:	Δήμος Λευκάδας		
ΦΟΡΕΑΣ ΛΕΙΤΟΥΡΓΙΑΣ (μετά την υλοποίηση)	Δήμος Λευκάδας		



	Χαμηλή	Μέση	Υψηλή
ΩΡΙΜΟΤΗΤΑ της πράξης ως προς:	Μελέτη σκοπιμότητας ή/και Έρευνα Αγοράς		X
	Θεσμικό πλαίσιο		X
	Χωροθέτηση		X
	Εγκρίσεις προ κατασκευής/υλοποίησης	X	
	Άδειες	X	
	Μελέτες κλπ		X
	Τεύχη Δημοπράτησης	X	
	Απόφαση Υλοποίησης με Ίδια Μέσα		
Περαιτέρω αναγκαίες ενέργειες ωρίμανσης			

ΠΡΟΤΕΡΑΙΟΤΗΤΑ ΣΤΡΑΤΗΓΙΚΗΣ ΟΧΕ:	Προτεραιότητα: 5. Προώθηση της βιώσιμης και ολοκληρωμένης χωρικής ανάπτυξης
ΕΙΔΙΚΟΣ ΣΤΟΧΟΣ ΟΧΕ:	Αναβάθμιση του αστικού περιβάλλοντος και τις βιώσιμης αστικής κινητικότητας
ΤΥΠΟΣ ΔΡΑΣΗΣ (Κωδικός / τίτλος)	5.(i).1. Ολοκληρωμένη ανάπτυξη σε αστικές περιοχές
ΔΡΑΣΗ - ΠΡΑΞΗ (Κωδικός / τίτλος):	5.1. Ολοκληρωμένη παρέμβαση ανάπλασης και αναβάθμισης δημόσιου χώρου της Παλιάς Πόλης Λευκάδας
Περιεκτική Περιγραφή Φυσικού Αντικειμένου δράσης/Πράξης:	<p>Η πράξη θα περιλαμβάνει την ολική ανάπλαση και αναβάθμιση του δημόσιου χώρου της παλιάς πόλης Λευκάδας, μέσα από νέο σχεδιασμό που θα εμπεριέχει σχεδιαστικά μια χωρική και αισθητική προσέγγιση κατάλληλη για να εξυπηρετήσει τις σύγχρονες ανάγκες και με σαφή αναφορά στην ιστορικότητα του περιβάλλοντος.</p> <p>Οι βασικές παρεμβάσεις χωροθετούνται ως εξής:</p> <ul style="list-style-type: none"> • Κεντρικός πεζόδρομος • Οδός Λευκάτας (πεζόδρομος) • Οδός Ι.Βαλαωρίτη (προς Παλαιό Νοσοκομείο) • Οδοί Βαρσέλη και Ν.Βαλαωρίτη (περιμετρικά Παλαιού Νοσοκομείου) • Πλατεία Μητροπόλεως & Οδό Μητροπόλεως (πεζόδρομος) • Πλατεία Παλιού Δημαρχείου • Οδός Θεοδώρου Στράτου • Οδός Αριστοτέλη Βαλαωρίτη μέχρι την παραλιακή οδό • Οδός Μαρίνου • Πλατεία Μαρκά & Αγ. Αναργύρων • Οδούς Τζαβαλά, Σκιαδαρέση, Αμαξική, Δ. Γιαννουλάτου • Μικρή Πλατεία Πουλιού • Πεζόδρομο Αγ. Δημητρίου • Διάφορες μικρότερες οδοί και στενές οδοί <p>Οι εργασίες περιλαμβάνουν:</p> <ol style="list-style-type: none"> 1. Επισκευή και ανάπλαση οδών και πλατειών: <p>Οι παρεμβάσεις στοχεύουν στη βελτίωση της καθημερινότητας κατοίκων και</p>



	<p>επισκεπτών, με σεβασμό στην αρχιτεκτονική και ιστορική φυσιογνωμία της παλιάς πόλης. Οι εργασίες θα πραγματοποιηθούν με τη χρήση κατάλληλων υλικών, όπως μαρμάρινες πλάκες, τύπου Δεματίου και Γιαννιώτικου, καθώς και τεχνητοί κυβόλιθοι. Επιπλέον, θα κατασκευαστούν ράμπες για τη διευκόλυνση της προσβασιμότητας των εμποδιζόμενων ατόμων.</p> <p>Συγκεκριμένα, θα πραγματοποιηθούν παρεμβάσεις σε ένα συνεχές δίκτυο που περιλαμβάνει την οδό από τον Αγ. Μηνά προς παλιό Νοσοκομείο, την οδό περιμετρικά του παλαιού Νοσοκομείου, την οδό Θεοδώρου Στράτου, την Πλατεία του παλιού Δημαρχείου, την Πλατεία Μητροπόλεως, την οδό Μητροπόλεως καθώς και την οδό Αριστοτέλη Βαλαωρίτη μέχρι την παραλιακή οδό.</p> <p>Επιπλέον, η πράξη περιλαμβάνει την επισκευή δαπέδων του κεντρικού πεζόδρομου της παλιάς πόλης, μερική συμπλήρωση ιστορικών πλακών στην οδό Λευκάτας, επισκευή κυβόλιθων και μαρμάρων στις οδούς Τζαβαλά, Σκιαδαρέση, Αμαξική και Δ. Γιαννουλάτου, ανάπλαση της Πλατείας Μαρκά & Αγ. Αναργύρων και Μητροπόλεως με έμφαση στην αύξηση του πρασίνου, επισκευή κυβόλιθων, μαρμάρων στην οδό Μαρίνου, καθώς και επισκευή με αντικατάσταση κατεστραμμένων πλακών σε διάφορες στενούς οδούς.</p> <p>Τέλος, η πράξη περιλαμβάνει την επισκευή των πλακοστρώσεων διάφορων στενών οδών, ανάπλασης της πλατείας Πουλιού, επισκευή του πεζοδρόμου του Αγ. Δημητρίου καθώς και αποκατάσταση των δαπέδων οδών της παλαιάς πόλης, όπου κριθεί αναγκαίο.</p> <p><u>Η συνολική έκταση των παρεμβάσεων είναι περί τα 17.000 τ.μ..</u></p> <p>2. Φυτεύσεις και πράσινες παρεμβάσεις:</p> <p>Στο πλαίσιο της ανάπλασης, θα πραγματοποιηθούν φυτεύσεις με στόχο τη βελτίωση του μικροκλίματος, την ενίσχυση της σκίασης και την αισθητική αναβάθμιση του δημόσιου χώρου. Οι παρεμβάσεις αυτές θα συμβάλουν στη δημιουργία ενός πιο φιλικού και βιώσιμου αστικού περιβάλλοντος, προσφέροντας δροσιά και αναβαθμίζοντας την ποιότητα ζωής των κατοίκων και των επισκεπτών. Οι νέες φυτεύσεις θα γίνουν στις υπό ανάπλαση περιοχές, επιλέγοντας φυτά και δέντρα προσαρμοσμένα στο τοπικό κλίμα.</p> <p>3. Αναβάθμιση δημοτικού φωτισμού:</p> <p>Προβλέπεται η ανακατασκευή του συνολικού δικτύου φωτισμού της Παλιάς Πόλης της Λευκάδας. Το έργο θα περιλαμβάνει την αντικατάσταση όλων των επίτοιχων φωτιστικών σωμάτων με καινούργιας τεχνολογίας φωτιστικά led στα στενά δρομάκια της παλιάς πόλης καθώς επίσης και όλου του υπόγειου δικτύου με καινούργιους σωλήνες, καλώδια, φρεάτια και πίλαρ διανομής ρεύματος. Επίσης προβλέπεται η αντικατάσταση κολώνων φωτισμού και υπόγειου δικτύου καλωδίων σε πλατείες στην παλαιά πόλη της Λευκάδας, στον κεντρικό πεζόδρομο της πόλης καθώς και στις περιμετρικές οδούς (Ηρώων Πολυτεχνείου, 8ης Μεραρχίας, Αρ. Βαλαωρίτη) που περικλείουν την παλιά πόλη.</p> <p>4. Ενίσχυση της πυροπροστασίας:</p> <p>Προβλέπεται η κατασκευή αυτόνομου συστήματος πυρόσβεσης περιμετρικά της πόλης Λευκάδας, ειδικά του ιστορικού κέντρου της. Θα ενισχυθεί επομένως η επιχειρησιακή ικανότητα της Πυροσβεστικής Υπηρεσίας ώστε με ουσιαστικά μέτρα να μειωθεί ο κίνδυνος από ενδεχόμενη φωτιά τόσο για τους ανθρώπους όσο και για τον πολιτιστικό πλούτο της πόλης.</p> <p>Λόγω των εύφλεκτων υλικών κατασκευής πληθώρας παλαιών ξύλινων κατοικιών και στενών σοκακιών και δρόμων πρόσβασης στο οικιστικό σύνολο της παλιάς πόλης, η πυρόσβεση είναι δύσκολη και χρονοβόρα.</p> <p>Πρέπει επομένως να κατασκευασθούν σημεία πυρόσβεσης στο εσωτερικό μέρος της πόλης τα οποία θα τροφοδοτούνται με νερό πυρόσβεσης αυξημένης πίεσης και παροχής.</p> <p>Προβλέπεται η τοποθέτηση νέων υπογείων αγωγών αποκλειστικής χρήσης πυρόσβεσης από την περίμετρο της πόλης προς το εσωτερικό της και η τοποθέτηση πυροσβεστικών κρουνών και φωλιών.</p>
--	--



Ειδικός Στόχος (σε αντιστοιχία με το ΠεΠ ΙΝ 2021-2027) :	RSO5.1. Ενίσχυση της ολοκληρωμένης και χωρίς αποκλεισμούς κοινωνικής, οικονομικής και περιβαλλοντικής ανάπτυξης, του πολιτισμού, της φυσικής κληρονομιάς, του βιώσιμου τουρισμού και της ασφάλειας στις αστικές περιοχές (ΕΤΠΑ)	
Πεδίο Παρέμβασης (σε αντιστοιχία με το ΠεΠ ΙΝ 2021-2027):	168. Φυσική ανάπτυξη και ασφάλεια δημόσιων χώρων	
Περιεκτική Σκοπιμότητα – Αναγκαιότητα υλοποίησης πράξης – Αντιστοίχιση με Ανάγκες/ Προκλήσεις (κατηγορίες ενότητας Γ.1. & Γ.3.)	<p>Η προτεινόμενη πράξη στοχεύει στην αντιμετώπιση των βασικών προκλήσεων και αναγκών που αφορούν τη λειτουργικότητα, την αισθητική, την ασφάλεια και τη βιωσιμότητα του δημόσιου χώρου της Παλιάς Πόλης της Λευκάδας.</p> <ul style="list-style-type: none"> • Ανάγκη αποκατάστασης και αναβάθμισης του δημόσιου χώρου: Η παλιά πόλη της Λευκάδας χαρακτηρίζεται από ένα ιδιαίτερο πολεοδομικό και αρχιτεκτονικό σύνολο που διαμορφώθηκε ανά τους αιώνες. Ωστόσο, η φθορά των υλικών, η έλλειψη συντήρησης και οι ασυντόνιστες παρεμβάσεις έχουν οδηγήσει σε αισθητική και λειτουργική υποβάθμιση. Η πράξη έρχεται να καλύψει αυτή την ανάγκη μέσω μιας ολοκληρωμένης παρέμβασης που διασφαλίζει τη διατήρηση της ιστορικής φυσιογνωμίας, ενώ ταυτόχρονα αναβαθμίζει την ποιότητα ζωής των κατοίκων και επισκεπτών. • Βελτίωση της προσβασιμότητας και ασφάλειας των πολιτών: Οι υφιστάμενες υποδομές παρουσιάζουν σημαντικά προβλήματα προσβασιμότητας για άτομα με κινητικές δυσκολίες, ηλικιωμένους και οικογένειες με μικρά παιδιά. Η ανάπτυξη περιλαμβάνει παρεμβάσεις για τη δημιουργία ασφαλών διαδρομών και τη διευκόλυνση της κίνησης όλων των πολιτών, συμβάλλοντας σε μια πιο συμπεριληπτική και λειτουργική πόλη. • Ανάγκη για σύγχρονες και βιώσιμες πρακτικές αστικού σχεδιασμού: Η πράξη προωθεί τη χρήση υλικών φιλικών προς το περιβάλλον, ενισχύει τις πράσινες παρεμβάσεις και βελτιώνει το μικροκλίμα της πόλης μέσω νέων φυτεύσεων. Η ενσωμάτωση βιώσιμων πρακτικών στη διαμόρφωση του δημόσιου χώρου εξασφαλίζει μακροχρόνια οφέλη για το περιβάλλον και την ανθεκτικότητα της πόλης απέναντι στην κλιματική αλλαγή. • Ανάγκη για ενεργειακή αναβάθμιση και εξοικονόμηση πόρων: Ο υφιστάμενος δημοτικός φωτισμός είναι ενεργοβόρος και ανεπαρκής, με αποτέλεσμα αυξημένο κόστος λειτουργίας και μειωμένη ασφάλεια τη νύχτα. Η αντικατάστασή του με φωτιστικά τεχνολογίας LED θα συμβάλει στη μείωση της ενεργειακής κατανάλωσης και στη βελτίωση του φωτισμού των δρόμων και των πλατειών. • Ενίσχυση της πυροπροστασίας του ιστορικού κέντρου: Η παλιά πόλη της Λευκάδας χαρακτηρίζεται από ξύλινες κατασκευές και στενούς δρόμους, καθιστώντας την ιδιαίτερα ευάλωτη σε κινδύνους πυρκαγιάς. Η πράξη περιλαμβάνει την εγκατάσταση νέου συστήματος πυρόσβεσης, διασφαλίζοντας καλύτερη προστασία για τους κατοίκους και τον πολιτιστικό πλούτο της περιοχής. • Στήριξη της τοπικής οικονομίας και του τουρισμού: Η ανάπτυξη του δημόσιου χώρου ενισχύει την ελκυστικότητα της παλιάς πόλης ως τουριστικού προορισμού, δημιουργώντας ένα καλαίσθητο και ευχάριστο περιβάλλον για τους επισκέπτες. Παράλληλα, η βελτίωση των υποδομών θα ενισχύσει την εμπορική δραστηριότητα, συμβάλλοντας στην οικονομική ανάπτυξη της περιοχής. 	
Δείκτες εκρών της παρέμβασης (σε αντιστοιχία με δείκτες εκρών του ΠεΠ ΙΝ 2021-2027)	Δείκτης	Τιμή στόχος 2027 ή 2029
	RCO114 Ανοιχτοί χώροι που δημιουργούνται ή αποκαθίστανται σε αστικές περιοχές (τετραγωνικά μέτρα)	17.000 (2029)
Δείκτες αποτελεσμάτων της	Δείκτης	Τιμή στόχος 2027 ή



παρέμβασης (σε αντιστοιχία με δείκτες αποτελέσματος του ΠεΠ ΙΝ 2021-2027)			2029
	PSR999 - Πληθυσμός που ωφελείται από παρεμβάσεις αστικών αναπλάσεων		10.000 (2029)
Περιγραφή διαδικασίας υλοποίησης (προμήθεια, ανάθεση σε τρίτους, ίδια Μέσα κλπ)	Ανοιχτή Διαγωνιστική διαδικασία για την ανάθεση εκτέλεσης του έργου σύμφωνα με το ισχύον θεσμικό πλαίσιο (Ν.4412/2016).		
Ωφελούμενοι:	Οι ωφελούμενοι του προτεινόμενου έργου θα είναι οι κάτοικοι και οι επισκέπτες της πόλης της Λευκάδας.		
Χρονοδιάγραμμα υλοποίησης:	Εκτιμώμενη έναρξη (εξάμηνο/έτος)	Εκτιμώμενη περάτωση (εξάμηνο/έτος)	
	2 ^ο / 2026	1 ^ο /2029	
ΠΡΟΫΠΟΛΟΓΙΣΜΟΣ ΠΡΑΞΗΣ	ΠΗΓΗ και ΤΑΜΕΙΟ ΧΡΗΜΑΤΟΔΟΤΗΣΗΣ		Δημόσια Δαπάνη (€)
ΠεΠ «ΙΟΝΙΑ ΝΗΣΙΑ» 2021-2027:	ΠεΠ ΙΝ (ΕΤΠΑ)		7.000.000 €
Άλλα Επιχειρησιακά Προγράμματα	Άλλο Ε.Π.:		€
	Άλλο Ε.Π.:		€
Άλλοι Πόροι	Ιδιωτικοί πόροι:	€
	Ίδιοι Πόροι του Φορέα:		€
Σύνολο Προϋπολογισμού Πράξης:			7.000.000 €
Συνέργεια και συμβατότητα της παρέμβασης με άλλες πολιτικές / στρατηγικές (από Ενότητα Δ.3)	<ul style="list-style-type: none"> • Πρωτοβουλία «New European Bauhaus» της ΕΕ • Στρατηγική περιφερειακής ανάπτυξης (ΕΠ 2021-2027 της ΠΙΝ) • Περιφερειακό Χωροταξικό Πλαίσιο της ΠΙΝ • Περιφερειακή Στρατηγική Βιώσιμου Τουρισμού στην ΠΙΝ • Περιφερειακό Σχέδιο για την Προσαρμογή στην Κλιματική Αλλαγή (ΠεΣΠΚΑ) Περιφέρειας Ιονίων Νήσων 		
Συνέργεια και Συμβατότητα της παρέμβασης με ΣΟΑΠ, ΓΠΣ, Επιχειρησιακά Σχέδια Δήμων κλπ.	<ul style="list-style-type: none"> • Υφιστάμενο εγκεκριμένο Πολεοδομικό Σχέδιο • Επιχειρησιακό Πρόγραμμα (ΕΠ) Δήμου Λευκάδας • Σχέδιο Βιώσιμης Αστικής Κινητικότητας Δήμου Λευκάδας 		
Συνέργεια και Συμπληρωματικότητα με άλλη (ες) Δράση(εις) του παρόντος Σχεδίου (αναφορά των Κωδικών των σχετικών Δράσεων)	5.2 Διαμόρφωση εισόδου παραλίας παλιάς πόλης Λευκάδας - Τμήμα έργου: Περιοχή Γ 3.1. Παρεμβάσεις για τη βελτίωση της οδικής ασφάλειας 5.10 Ανάπλαση του Ανθώνα και κατασκευή υπογείου σταθμού στάθμευσης 5.3 Κατασκευή δύο νέων πεζογεφυρών εγκάρσια του καναλιού στο Λιμένα Λευκάδας 2.1. Παρεμβάσεις αντιπλημμυρικής προστασίας της πόλης της Λευκάδας 2.2. Έξυπνο σύστημα παρακολούθησης της κλιματικής αλλαγής στην πόλη της Λευκάδας 5.4. Ανακαλύπτω την Ιστορία της Πόλης της Λευκάδας / Περιπατώντας μαθαίνω την πόλη 1.1. Ψηφιακά εργαλεία και εφαρμογές για την Ανάδειξη των μνημείων εντός του αστικού ιστού της πόλης μέσω πολιτιστικών διαδρομών		
ΔΙΚΑΙΟΥΧΟΣ (Φορέας υλοποίησης) της παρέμβασης:	Δήμος Λευκάδας		
ΦΟΡΕΑΣ ΛΕΙΤΟΥΡΓΙΑΣ (μετά την υλοποίηση)	Δήμος Λευκάδας		
ΟΡΙΜΟΤΗΤΑ της πράξης ως προς:	Χαμηλή	Μέση	Υψηλή



	Μελέτη σκοπιμότητας ή/και Έρευνα Αγοράς			X
	Θεσμικό πλαίσιο			X
	Χωροθέτηση			X
	Εγκρίσεις προ κατασκευής/υλοποίησης	X		
	Άδειες	X		
	Μελέτες κλπ	X		
	Τεύχη Δημοπράτησης	X		
	Απόφαση Υλοποίησης με Ίδια Μέσα	X		
Περαιτέρω αναγκαίες ενέργειες ωρίμανσης	Συντάσσεται η μελέτη, θα ακολουθήσουν οι απαραίτητες εγκρίσεις.			

ΠΡΟΤΕΡΑΙΟΤΗΤΑ ΣΤΡΑΤΗΓΙΚΗΣ ΟΧΕ:	Προτεραιότητα: 5. Προώθηση της βιώσιμης και ολοκληρωμένης χωρικής ανάπτυξης
ΕΙΔΙΚΟΣ ΣΤΟΧΟΣ ΟΧΕ:	Αναβάθμιση του αστικού περιβάλλοντος και τις βιώσιμης αστικής κινητικότητας
ΤΥΠΟΣ ΔΡΑΣΗΣ (Κωδικός / τίτλος)	5.(i).1. Ολοκληρωμένη ανάπτυξη σε αστικές περιοχές
ΔΡΑΣΗ - ΠΡΑΞΗ (Κωδικός / τίτλος):	5.2 Διαμόρφωση εισόδου παραλίας παλιάς πόλης Λευκάδας - Τμήμα έργου: Περιοχή Γ
Περιεκτική Περιγραφή Φυσικού Αντικείμενου δράσης/Πράξης:	<p>Η παρούσα πράξη αφορά στη διαμόρφωση – ανάπλαση & αναβάθμιση της εισόδου πόλης Λευκάδας και τμήματος της πλατείας εισόδου.</p> <p>Η συνολική μελέτη «Διαμόρφωση εισόδου παραλίας πόλης Λευκάδας» αφορά σε μια ευρύτερη περιοχή με συνολική έκταση περί τα 32.000μ², η οποία για λόγους διαχείρισης έχει συμβατικά διαιρεθεί στα τμήματα Α ,Β, Γ.</p> <p>Τα έργα της περιοχής Α (εμβαδού 10.000τμ) ολοκληρώθηκαν το 2023 με χρηματοδότηση από το ΕΠΙΧΕΙΡΗΣΙΑΚΟ ΠΡΟΓΡΑΜΜΑ "ΙΟΝΙΑ ΝΗΣΙΑ 2014-2020" (ΕΣΠΑ), ενώ τα έργα της περιοχής Β (εμβαδού 14.000τμ) υλοποιούνται αυτή τη περίοδο με χρηματοδότηση από το Ταμείο Ανάπτυξης.</p> <p>Η παρούσα πρόταση αφορά τα έργα που περιλαμβάνονται στην περιοχή Γ έκτασης περί τα 8.000τμ που αποτελεί το υπόλοιπο τμήμα της διαμόρφωσης με κύρια έκταση την «Πλατεία Φοίνικα».</p>
Ειδικός Στόχος (σε αντιστοιχία με το ΠεΠ ΙΝ 2021-2027) :	RSO5.1. Ενίσχυση της ολοκληρωμένης και χωρίς αποκλεισμούς κοινωνικής, οικονομικής και περιβαλλοντικής ανάπτυξης, του πολιτισμού, της φυσικής κληρονομιάς, του βιώσιμου τουρισμού και της ασφάλειας στις αστικές περιοχές (ΕΤΠΑ)
Πεδίο Παρέμβασης (σε αντιστοιχία με το ΠεΠ ΙΝ 2021-2027):	168. Φυσική ανάπτυξη και ασφάλεια δημόσιων χώρων
Περιεκτική Σκοπιμότητα – Αναγκαιότητα υλοποίησης πράξης – Αντιστοιχία με Ανάγκες/ Προκλήσεις (κατηγορίες ενότητας Γ.1. & Γ.3.)	<p>Η προτεινόμενη πράξη αφορά στην ανάπτυξη και αναβάθμιση της εισόδου της πόλης Λευκάδας, εστιάζοντας στο τμήμα Γ, που περιλαμβάνει την περιοχή της Πλατείας Φοίνικα και το παρακείμενο περιβάλλον.</p> <p>Το έργο συνδέεται άμεσα με τις ανάγκες και τις προκλήσεις που αντιμετωπίζει η περιοχή, και έχει ως στόχο την ενίσχυση της βιώσιμης ανάπτυξης, την αναβάθμιση των υποδομών, την προστασία του περιβάλλοντος και την αύξηση της ποιότητας ζωής των κατοίκων και των επισκεπτών. Συγκεκριμένα:</p> <ul style="list-style-type: none"> Αντιμετώπιση της Υποβάθμισης του Δομημένου Περιβάλλοντος Η περιοχή της Πλατείας Φοίνικα και της εισόδου στην πόλη της Λευκάδας αντιμετωπίζει χρόνια προβλήματα υποβάθμισης του δημόσιου χώρου και του αστικού τοπίου. Το έργο στοχεύει στη δημιουργία ενός σύγχρονου, πολυλειτουργικού αστικού χώρου που θα αναβαθμίσει την εικόνα της πόλης, προσφέροντας χώρους αναψυχής και συνάθροισης για τους πολίτες και τους επισκέπτες.



	<ul style="list-style-type: none"> Αναβάθμιση της Αστικής Κινητικότητας και Προσβασιμότητας: Ο χώρος της εισόδου και της πλατείας είναι κομβικός για την κυκλοφορία και την προσβασιμότητα στην πόλη, ενώ η περιοχή αντιμετωπίζει προβλήματα από την έλλειψη κατάλληλων υποδομών για πεζούς και ποδηλάτες. Η δημιουργία ποδηλατοδρόμου, η βελτίωση των πεζοδρομίων και η ενίσχυση της προσβασιμότητας για άτομα με αναπηρία, θα συμβάλουν στην ενίσχυση της αστικής κινητικότητας και στην αύξηση της ασφάλειας για όλους τους χρήστες. Ενίσχυση του Τουριστικού Προϊόντος και Αειφόρος Ανάπτυξη: Η περιοχή είναι σημαντικός τουριστικός κόμβος και πρόκειται να αναδειχθεί ως σημείο αναφοράς για την πόλη και το νησί. Το έργο θα δημιουργήσει έναν σύγχρονο χώρο που θα συνδυάζει τη φυσική ομορφιά με τις λειτουργίες τουριστικής αναψυχής, αναβαθμίζοντας την τουριστική εμπειρία και ενισχύοντας την προσέλκυση επισκεπτών. Παράλληλα, η παρέμβαση προωθεί την αειφόρο ανάπτυξη μέσω της φυτείας δέντρων και του σεβασμού του περιβάλλοντος κατά τη διάρκεια της κατασκευής και της λειτουργίας του έργου. Αντιμετώπιση Περιβαλλοντικών Προκλήσεων και Προστασία του Φυσικού Κεφαλαίου: Η αναβάθμιση της περιοχής θα ενσωματώσει φιλοπεριβαλλοντικές δράσεις, όπως η φύτευση νέων δέντρων και η δημιουργία χώρων πρασίνου, με στόχο τη βελτίωση της ποιότητας του αέρα και την ενίσχυση της βιοποικιλότητας στην περιοχή. Η παρέμβαση σχεδιάζεται με τέτοιο τρόπο ώστε να διατηρηθεί και να αναδειχθεί το φυσικό περιβάλλον, μειώνοντας παράλληλα τις επιπτώσεις από την τουριστική πίεση. Αντιμετώπιση Προβλημάτων Κυκλοφοριακής Επιβάρυνσης και Τουριστικής Πίεσης: Η πόλη της Λευκάδας αντιμετωπίζει έντονα κυκλοφοριακά προβλήματα, ιδίως κατά τη διάρκεια της τουριστικής περιόδου. Με την ολοκλήρωση του έργου, ο χώρος της εισόδου και της πλατείας θα επανασχεδιαστεί έτσι ώστε να μειωθεί η επιβάρυνση από τα αυτοκίνητα και να δοθεί προτεραιότητα στον πεζό και τον ποδηλάτη. Η νέα διαμόρφωση θα εξασφαλίσει καλύτερη ροή της κυκλοφορίας και ευκολότερη πρόσβαση στην πόλη και τις παραλίες. <p>Η ολοκλήρωση της ανάπλασης της εισόδου παραλίας της πόλης Λευκάδας, και ειδικότερα της περιοχής Γ, αποτελεί μια κρίσιμη παρέμβαση για την περιοχή, η οποία αναμένεται να επιφέρει σημαντικές βελτιώσεις σε επίπεδο αστικής ανάπτυξης, περιβαλλοντικής βιωσιμότητας και κοινωνικής συνοχής. Η αναβάθμιση του χώρου θα βελτιώσει την ποιότητα ζωής των κατοίκων και των επισκεπτών και θα συμβάλει στη βιώσιμη ανάπτυξη του νησιού.</p>	
Δείκτες εκρών της παρέμβασης (σε αντιστοιχία με δείκτες εκρών του ΠεΠ ΙΝ 2021-2027)	Δείκτης	Τιμή στόχος 2027 ή 2029
	RCO114 Ανοιχτοί χώροι που δημιουργούνται ή αποκαθίστανται σε αστικές περιοχές (τετραγωνικά μέτρα)	8.000 (2009)
Δείκτες αποτελεσμάτων της παρέμβασης (σε αντιστοιχία με δείκτες αποτελέσματος του ΠεΠ ΙΝ 2021-2027)	Δείκτης	Τιμή στόχος 2027 ή 2029
	PSR999 - Πληθυσμός που ωφελείται από παρεμβάσεις αστικών αναπλάσεων	10.000 (2029)
Περιγραφή διαδικασίας υλοποίησης (προμήθεια, ανάθεση σε τρίτους, ίδια Μέσα κλπ)	Ανοιχτή Διαγωνιστική διαδικασία για την ανάθεση εκτέλεσης του έργου σύμφωνα με το ισχύον θεσμικό πλαίσιο (Ν.4412/2016).	
Ωφελούμενοι:	Οι ωφελούμενοι του προτεινόμενου έργου θα είναι οι κάτοικοι και οι επισκέπτες της πόλης της Λευκάδας.	
Χρονοδιάγραμμα υλοποίησης:	Εκτιμώμενη έναρξη	Εκτιμώμενη περάτωση



	2 ^ο /2026	1 ^ο /2029		
ΠΡΟΫΠΟΛΟΓΙΣΜΟΣ ΠΡΑΞΗΣ	ΠΗΓΗ και ΤΑΜΕΙΟ ΧΡΗΜΑΤΟΔΟΤΗΣΗΣ			Δημόσια Δαπάνη (€)
ΠεΠ «ΙΟΝΙΑ ΝΗΣΙΑ» 2021-2027:	ΠΕΠ ΙΝ (ΕΤΠΑ)			2.000.000 €
Άλλα Επιχειρησιακά Προγράμματα	Άλλο Ε.Π.:			€
	Άλλο Ε.Π.:			€
Άλλοι Πόροι	Ιδιωτικοί πόροι:		€
	Ίδιοι Πόροι του Φορέα:			€
Σύνολο Προϋπολογισμού Πράξης:				2.000.000 €
Συνέργεια και συμβατότητα της παρέμβασης με άλλες πολιτικές / στρατηγικές (από Ενότητα Δ.3)	<ul style="list-style-type: none"> • Πρωτοβουλία «New European Bauhaus» της ΕΕ • Στρατηγική περιφερειακής ανάπτυξης (ΕΠ 2021-2027 της ΠΙΝ) • Περιφερειακό Χωροταξικό Πλαίσιο της ΠΙΝ • Περιφερειακή Στρατηγική Βιώσιμου Τουρισμού στην ΠΙΝ • Περιφερειακό Σχέδιο για την Προσαρμογή στην Κλιματική Αλλαγή (ΠεΣΠΚΑ) Περιφέρειας Ιονίων Νήσων 			
Συνέργεια και Συμβατότητα της παρέμβασης με ΣΟΑΠ, ΓΠΣ, Επιχειρησιακά Σχέδια Δήμων κλπ.	<ul style="list-style-type: none"> • Υφιστάμενο εγκεκριμένο Πολεοδομικό Σχέδιο • Επιχειρησιακό Πρόγραμμα (ΕΠ) Δήμου Λευκάδας • Σχέδιο Βιώσιμης Αστικής Κινητικότητας Δήμου Λευκάδας 			
Συνέργεια και Συμπληρωματικότητα με άλλη (ες) Δράση(εις) του παρόντος Σχεδίου (αναφορά των Κωδικών των σχετικών Δράσεων)	3.1. Παρεμβάσεις για τη βελτίωση της οδικής ασφάλειας 5.10 Ανάπλαση του Ανθώνα και κατασκευή υπογείου σταθμού στάθμευσης 5.3 Κατασκευή δύο νέων πεζογεφυρών εγκάρσια του καναλιού στο Λιμένα Λευκάδας 2.1. Παρεμβάσεις αντιπλημμυρικής προστασίας της πόλης της Λευκάδας 2.2. Έξυπνο σύστημα παρακολούθησης της κλιματικής αλλαγής στην πόλη της Λευκάδας 5.4. Ανακαλύπτω την Ιστορία της Πόλης της Λευκάδας / Περιπατώντας μαθαίνω την πόλη 1.1. Ψηφιακά εργαλεία και εφαρμογές για την Ανάδειξη των μνημείων εντός του αστικού ιστού της πόλης μέσω πολιτιστικών διαδρομών			
ΔΙΚΑΙΟΥΧΟΣ (Φορέας υλοποίησης) της παρέμβασης:	Δήμος Λευκάδας			
ΦΟΡΕΑΣ ΛΕΙΤΟΥΡΓΙΑΣ (μετά την υλοποίηση)	Δήμος Λευκάδας			
ΩΡΙΜΟΤΗΤΑ της πράξης ως προς:		Χαμηλή	Μέση	Υψηλή
	Μελέτη σκοπιμότητας ή/και Έρευνα Αγοράς			X
	Θεσμικό πλαίσιο			X
	Χωροθέτηση			X
	Εγκρίσεις προ κατασκευής/υλοποίησης			X
	Άδειες			X
	Μελέτες κλπ			X
	Τεύχη Δημοπράτησης			X
	Απόφαση Υλοποίησης με Ίδια Μέσα			



Περαιτέρω αναγκαίες ενέργειες ωρίμανσης	Απαιτείται η επικαιροποίηση τιμών των τευχών δημοπράτησης.
---	--

ΠΡΟΤΕΡΑΙΟΤΗΤΑ ΣΤΡΑΤΗΓΙΚΗΣ ΟΧΕ:	Προτεραιότητα: 5. Προώθηση της βιώσιμης και ολοκληρωμένης χωρικής ανάπτυξης
ΕΙΔΙΚΟΣ ΣΤΟΧΟΣ ΟΧΕ:	Αναβάθμιση του αστικού περιβάλλοντος και τις βιώσιμης αστικής κινητικότητας
ΤΥΠΟΣ ΔΡΑΣΗΣ (Κωδικός / τίτλος)	5.(i).1. Ολοκληρωμένη ανάπτυξη σε αστικές περιοχές
ΔΡΑΣΗ - ΠΡΑΞΗ (Κωδικός / τίτλος):	5.3 Κατασκευή νέων πεζογεφυρών εγκάρσια του καναλιού στο Λιμένα Λευκάδας
Περιεκτική Περιγραφή Φυσικού Αντικείμενου δράσης/Πράξης:	<p>Η προτεινόμενη κατασκευή δύο νέων πεζογεφυρών εγκάρσια του καναλιού στο Λιμένα Λευκάδας έχει ως στόχο τη βελτίωση της πεζής κυκλοφορίας και την ενίσχυση της σύνδεσης μεταξύ των δύο πλευρών του καναλιού. Το έργο εξυπηρετεί τόσο τους κατοίκους όσο και τους επισκέπτες του νησιού, προσφέροντας μια ασφαλέστερη και πιο λειτουργική διάβαση.</p> <p>Η περιοχή υπό μελέτη χαρακτηρίζεται παραδοσιακά ως ελεύθερος δημόσιος χώρος με κύριο χαρακτηριστικό την εκτεταμένη επαφή της με τη θάλασσα, και χρησιμοποιείται για περίπατο και αναψυχή. Οι νέες πεζογέφυρες θα λειτουργούν συμπληρωματικά με την υπάρχουσα ξύλινη πεζογέφυρα, η οποία, από την κατασκευή της το 2002, έχει αναδειχθεί σε σημαντικό αξιοθέατο της περιοχής, ενισχύοντας την αστική συνοχή.</p> <p>Οι γέφυρες θα τοποθετηθούν σε στρατηγικά σημεία κατά μήκος του καναλιού, λαμβάνοντας υπόψη την υφιστάμενη κυκλοφορία και τις ανάγκες των πεζών. Ο σχεδιασμός τους θα εναρμονίζεται με την αισθητική της υπάρχουσας ξύλινης πεζογέφυρας, αξιοποιώντας υλικά και μορφολογικά στοιχεία που συνάδουν με το περιβάλλον και την τοπική αρχιτεκτονική.</p> <p>Με την ολοκλήρωση του έργου, αναμένεται να αναδειχθεί η μοναδικότητα του χώρου, ενισχύοντας τη σύνδεση της πόλης με τη θάλασσα και αναβαθμίζοντας την ποιότητα ζωής των κατοίκων και των επισκεπτών του νησιού. Το μήκος κάθε πεζογέφυρας εκτιμάται περίπου 35 μέτρα.</p>
Ειδικός Στόχος (σε αντιστοιχία με το ΠεΠ ΙΝ 2021-2027) :	RSO5.1. Ενίσχυση της ολοκληρωμένης και χωρίς αποκλεισμούς κοινωνικής, οικονομικής και περιβαλλοντικής ανάπτυξης, του πολιτισμού, της φυσικής κληρονομιάς, του βιώσιμου τουρισμού και της ασφάλειας στις αστικές περιοχές (ΕΤΠΑ)
Πεδίο Παρέμβασης (σε αντιστοιχία με το ΠεΠ ΙΝ 2021-2027):	168. Φυσική ανάπτυξη και ασφάλεια δημόσιων χώρων
Περιεκτική Σκοπιμότητα – Αναγκαιότητα υλοποίησης πράξης – Αντιστοίχιση με Ανάγκες/ Προκλήσεις (κατηγορίες ενότητας Γ.1. & Γ.3.)	<p>Η υλοποίηση του προτεινόμενου έργου είναι ιδιαίτερα σημαντική για την πόλη της Λευκάδας, καθώς στοχεύει στην αναβάθμιση της κυκλοφορίας και της προσβασιμότητας των πεζών σε μία περιοχή που έχει ήδη καθιερωθεί ως ελεύθερος δημόσιος χώρος με ισχυρή σύνδεση με τη θάλασσα. Οι κυριότεροι ωφελούμενοι του έργου θα είναι οι πολίτες του Δήμου Λευκάδας, οι επισκέπτες από γειτονικές περιοχές, αλλά και οι τουρίστες που επισκέπτονται το νησί, καθώς θα απολαμβάνουν την αναβάθμιση των δημόσιων χώρων και τη βελτίωση της εμπειρίας τους στην περιοχή.</p> <p>Με την ολοκλήρωση του έργου αναμένεται να αναδειχθεί η μοναδικότητα του χώρου, σε συνδυασμό με τη φυσική ομορφιά της λιμνοθάλασσας και του περάσματος, ενισχύοντας την πολιτιστική και τουριστική αξία της περιοχής. Επιπλέον, η σχέση του νησιού και της πόλης με τη θάλασσα θα αναδειχθεί ακόμη περισσότερο, ενισχύοντας την ταυτότητα της πόλης και συμβάλλοντας στη δημιουργία ενός ελκυστικού και λειτουργικού αστικού τοπίου που συνδυάζει τη φύση με την ανθρώπινη δραστηριότητα.</p> <p>Η υλοποίηση αυτής της δράσης ανταποκρίνεται στις ανάγκες των κατοίκων και επισκεπτών για ασφαλή και ευχάριστη πεζή κυκλοφορία, ενώ παράλληλα ενισχύει την τουριστική έλξη και την κοινωνική συνοχή στην περιοχή. Το έργο αναμένεται να βελτιώσει την ποιότητα ζωής, να ενισχύσει τη βιώσιμη ανάπτυξη και να συμβάλει στην πολιτιστική αναβάθμιση του νησιού.</p>



Δείκτες εκρών της παρέμβασης (σε αντιστοιχία με δείκτες εκρών του ΠεΠ ΙΝ 2021-2027)	Δείκτης		Τιμή στόχος 2027 ή 2029
	RCO114 Ανοιχτοί χώροι που δημιουργούνται ή αποκαθίστανται σε αστικές περιοχές (τετραγωνικά μέτρα)		70 (2029)
Δείκτες αποτελεσμάτων της παρέμβασης (σε αντιστοιχία με δείκτες αποτελέσματος του ΠεΠ ΙΝ 2021-2027)	Δείκτης		Τιμή στόχος 2027 ή 2029
	PSR999 Πληθυσμός που ωφελείται από παρεμβάσεις αστικών αναπλάσεων		15.000 (2029)
Περιγραφή διαδικασίας υλοποίησης (προμήθεια, ανάθεση σε τρίτους, ίδια Μέσα κλπ)	Ανοιχτή Διαγωνιστική διαδικασία για την ανάθεση εκτέλεσης του έργου σύμφωνα με το ισχύον θεσμικό πλαίσιο (Ν.4412/2016).		
Ωφελούμενοι:	Ο ωφελούμενος πληθυσμός θα είναι όλοι οι κάτοικοι και οι επισκέπτες του Δήμου Λευκάδας.		
Χρονοδιάγραμμα υλοποίησης:	Εκτιμώμενη έναρξη		Εκτιμώμενη περάτωση
	2 ^ο /2026		1 ^ο /2028
ΠΡΟΫΠΟΛΟΓΙΣΜΟΣ ΠΡΑΞΗΣ	ΠΗΓΗ και ΤΑΜΕΙΟ ΧΡΗΜΑΤΟΔΟΤΗΣΗΣ		Δημόσια Δαπάνη (€)
ΠεΠ «ΙΟΝΙΑ ΝΗΣΙΑ» 2021-2027:	ΠεΠ ΙΝ (ΕΤΠΑ) ή		
Άλλα Επιχειρησιακά Προγράμματα	Άλλο Ε.Π.:	ΕΠΑ	900.000 €
	Άλλο Ε.Π.:		
Άλλοι Πόροι	Ίδιωτικοί πόροι:	€
	Ίδιοι Πόροι του Φορέα:		€
Σύνολο Προϋπολογισμού Πράξης:			900.000 €
Συνέργεια και συμβατότητα της παρέμβασης με άλλες πολιτικές / στρατηγικές (από Ενότητα Δ.3)	<ul style="list-style-type: none"> «Νέο Πλαίσιο Αστικής Κινητικότητας της ΕΕ» (2021) ΕΠ 2021-2027 της ΠΙΝ Περιφερειακό Χωροταξικό Πλαίσιο της ΠΙΝ (άρθρο 17) Περιφερειακή Στρατηγική Βιώσιμου Τουρισμού στην ΠΙΝ 		
Συνέργεια και Συμβατότητα της παρέμβασης με ΣΟΑΠ, ΓΠΣ, Επιχειρησιακά Σχέδια Δήμων κλπ.	<ul style="list-style-type: none"> Επιχειρησιακό Πρόγραμμα (ΕΠ) Δήμου Λευκάδας Σχέδιο Βιώσιμης Αστικής Κινητικότητας Δήμου Λευκάδας Υφιστάμενο εγκεκριμένο Πολεοδομικό Σχέδιο 		
Συνέργεια και Συμπληρωματικότητα με άλλη (ες) Δράση(εις) του παρόντος Σχεδίου (αναφορά των Κωδικών των σχετικών Δράσεων)	5.1. Ολοκληρωμένη παρέμβαση ανάπλασης και αναβάθμισης δημόσιου χώρου της Παλιάς Πόλης Λευκάδας 5.2 Διαμόρφωση εισόδου παραλίας παλιάς πόλης Λευκάδας - Τμήμα έργου: Περιοχή Γ 3.1. Παρεμβάσεις για τη βελτίωση της οδικής ασφάλειας 5.10 Ανάπλαση του Ανθώνα και κατασκευή υπογείου σταθμού στάθμευσης		
ΔΙΚΑΙΟΥΧΟΣ (Φορέας υλοποίησης) της παρέμβασης:	Δήμος Λευκάδας		
ΦΟΡΕΑΣ ΛΕΙΤΟΥΡΓΙΑΣ (μετά την υλοποίηση)	Δήμος Λευκάδας		
ΩΡΙΜΟΤΗΤΑ της πράξης ως προς:	Χαμηλή	Μέση	Υψηλή



	Μελέτη σκοπιμότητας ή/και Έρευνα Αγοράς			X
	Θεσμικό πλαίσιο			X
	Χωροθέτηση			X
	Εγκρίσεις προ κατασκευής/υλοποίησης	X		
	Άδειες	X		
	Μελέτες κλπ.	X		
	Τεύχη Δημοπράτησης	X		
	Απόφαση Υλοποίησης με Ίδια Μέσα	X		
Περαιτέρω αναγκαίες ενέργειες ωρίμανσης	Απαιτείται η σύνταξη προμελέτης, η σύνταξη οριστικής μελέτης, οι απαραίτητες εγκρίσεις από το Υπουργείο Ναυτιλίας, τις Αρχαιολογικές Υπηρεσίες, το Συμβούλιο Αρχιτεκτονικής και το Περιβάλλον, καθώς και η σύνταξη της μελέτης εφαρμογής και των τευχών δημοπράτησης.			

ΠΡΟΤΕΡΑΙΟΤΗΤΑ ΣΤΡΑΤΗΓΙΚΗΣ ΟΧΕ:	Προτεραιότητα: 5. Προώθηση της βιώσιμης και ολοκληρωμένης χωρικής ανάπτυξης			
ΕΙΔΙΚΟΣ ΣΤΟΧΟΣ ΟΧΕ:	Προστασία, ανάδειξη και αξιοποίηση της αστικής πολιτιστικής κληρονομιάς και των πολιτιστικών υποδομών της πόλης			
ΤΥΠΟΣ ΔΡΑΣΗΣ (Κωδικός / τίτλος)	5.(i).1. Ολοκληρωμένη ανάπτυξη σε αστικές περιοχές			
ΔΡΑΣΗ - ΠΡΑΞΗ (Κωδικός / τίτλος):	5.4. Ανακαλύπτω την Ιστορία της Πόλης της Λευκάδας / Περπατώντας μαθαίνω την πόλη			
Περιεκτική Περιγραφή Φυσικού Αντικειμένου δράσης/Πράξης:	<p>Η προτεινόμενη πράξη "Ανακαλύπτω την Ιστορία της Πόλης της Λευκάδας / Περπατώντας μαθαίνω την πόλη" αποσκοπεί στην ενίσχυση της βιωματικής σύνδεσης των κατοίκων και των επισκεπτών της πόλης με την ιστορία και την πολιτιστική κληρονομιά της περιοχής τους, προάγοντας την αναγνώριση και την αξία του παρελθόντος.</p> <p>Μέσα από την ενεργό συμμετοχή των πολιτών στη συλλογή φωτογραφικών τεκμηρίων και προφορικών μαρτυριών, ενθαρρύνεται η «συγγραφή» της τοπικής ιστορίας με βάση την προσωπική εμπειρία και τις αναμνήσεις των κατοίκων, δημιουργώντας μια νέα αίσθηση οικειότητας με τα ιστορικά και πολιτιστικά σημεία της πόλης.</p> <p>Η δράση περιλαμβάνει τη δημιουργία θεματικών εκθέσεων, μιας μόνιμης έκθεσης και μουσείου που θα αναδεικνύει τη νεότερη ιστορία του Δήμου και μιας ψηφιακής έκθεσης που θα προβάλλει την ιστορία της περιοχής διεθνώς.</p> <p>Παράλληλα, προγραμματίζονται εκπαιδευτικά προγράμματα για όλες τις σχολικές βαθμίδες και δράσεις που περιλαμβάνουν την αναβίωση προφορικών ιστοριών και τη συλλογή παραδοσιακών τραγουδιών και παραμυθιών.</p> <p>Η δράση αξιοποιεί σύγχρονη τεχνολογία με τη χρήση εφαρμογής Ψηφιακού Ξεναγού για να προσφέρει διαδραστικές περιηγήσεις σε τοπόσημα και μνημεία της πόλης, ενισχύοντας τη γνώση των κατοίκων και επισκεπτών για την τοπική ιστορία με έναν σύγχρονο και ελκυστικό τρόπο.</p> <p>Λόγω της συνθετότητας του έργου, στον παρακάτω πίνακα παρατίθενται τα υποέργα και τα παρασotέα του προτεινόμενου έργου.</p>			
	A/A	Τίτλος Παραδοτέου	Περιγραφή	Μορφή Παραδοτέου
	1	Συλλογή και Ψηφιοποίηση Ιστορικού Υλικού	Συγκέντρωση φωτογραφιών, εγγράφων, μαρτυριών, προφορικών ιστοριών από κατοίκους.	Ψηφιακό Αρχείο (φωτογραφίες, ήχοι, κείμενα)
	2	Καταγραφή Παραδοσιακών Τραγουδιών και Παραμυθιών	Ηχογράφηση και τεκμηρίωση τοπικού άυλου πολιτισμού.	Ψηφιακά αρχεία ήχου & κείμενα
	3	Δημιουργία Θεματικών Εκθέσεων	Προσωρινές περιοδικές εκθέσεις σε φυσικούς χώρους εντός της	Εκθεσιακό υλικό και φωτογραφική



		πόλης.	τεκμηρίωση
	4	Μόνιμη Έκθεση / Τοπικό Μουσείο	Σχεδίαση, μουσειογραφία και υλοποίηση μόνιμης έκθεσης που αναδεικνύει τη νεότερη ιστορία της Λευκάδας.
	5	Ψηφιακή Έκθεση	Διαδραστική πλατφόρμα που προβάλλει την ιστορία της πόλης διεθνώς.
	6	Εφαρμογή Ψηφιακού Ξεναγού	Εφαρμογή για κινητές συσκευές με διαδρομές, πληροφορίες και πολυμεσικό περιεχόμενο για τοπόσημα.
	7	Εκπαιδευτικά Προγράμματα	Δημιουργία και υλοποίηση δράσεων για σχολεία όλων των βαθμίδων.
	8	Οδηγός Τοπικής Ιστορίας (έντυπος και ψηφιακός)	Εκδοτικό έργο που συνοψίζει τα αποτελέσματα της δράσης.
	9	Επικοινωνιακή Καμπάνια και Δημοσιότητα	Δημιουργία αφισών, φυλλαδίων, αναρτήσεων και προβολή στα ΜΜΕ και στο διαδίκτυο.
	10	Τελική Έκθεση Υλοποίησης	Απολογιστική έκθεση για το σύνολο της πράξης, με αξιολόγηση αποτελεσμάτων.
Ειδικός Στόχος (σε αντιστοιχία με το ΠεΠ IN 2021-2027) :	RSO5.1. Ενίσχυση της ολοκληρωμένης και χωρίς αποκλεισμούς κοινωνικής, οικονομικής και περιβαλλοντικής ανάπτυξης, του πολιτισμού, της φυσικής κληρονομιάς, του βιώσιμου τουρισμού και της ασφάλειας στις αστικές περιοχές (ΕΤΠΑ)		
Πεδίο Παρέμβασης (σε αντιστοιχία με το ΠεΠ IN 2021-2027):	168. Φυσική ανάπτυξη και ασφάλεια δημόσιων χώρων		
Περιεκτική Σκοπιμότητα – Αναγκαιότητα υλοποίησης πράξης – Αντιστοιχία με Ανάγκες/ Προκλήσεις (κατηγορίες ενότητας Γ.1. & Γ.3.)	<p>Η προτεινόμενη πράξη συμβάλει στην ανάπτυξη της περιοχής με τρόπους που αφορούν την πολιτιστική κληρονομιά, την τουριστική δραστηριότητα, την απασχόληση και τον ψηφιακό μετασχηματισμό, ανταποκρινόμενη σε βασικές προκλήσεις:</p> <ul style="list-style-type: none"> • Ανολοκλήρωτη αξιοποίηση πολιτιστικής και φυσικής κληρονομιάς: Η δράση ανταποκρίνεται στην ανάγκη ανάδειξης και προβολής της τοπικής πολιτιστικής κληρονομιάς μέσω της συλλογής φωτογραφικών τεκμηρίων και προφορικών μαρτυριών. Η δημιουργία θεματικών εκθέσεων, ενός μουσείου και μιας ψηφιακής πλατφόρμας για την προβολή της ιστορίας της Λευκάδας συμβάλλει στη διατήρηση και διάδοση της τοπικής ιστορικής μνήμης. • Μεγάλη εξάρτηση από τον μαζικό τουρισμό και περιορισμένη αξιοποίηση του οικοτουριστικού προϊόντος: Η διαφοροποίηση του τουριστικού προϊόντος μέσω της προώθησης πολιτιστικού τουρισμού ενισχύει τη βιωσιμότητα του κλάδου και μειώνει την εποχικότητα. Οι διαδραστικές περιηγήσεις και η ενσωμάτωση της ιστορικής γνώσης στην εμπειρία των επισκεπτών συμβάλλουν στην επιμήκυνση της τουριστικής περιόδου. • Υστέρηση στον ψηφιακό μετασχηματισμό: Η χρήση ψηφιακής τεχνολογίας μέσω εφαρμογής Ψηφιακού Ξεναγού βελτιώνει την εμπειρία των επισκεπτών και ενισχύει τη διάχυση της γνώσης για την τοπική ιστορία. Η σύνδεση του πολιτιστικού προϊόντος με τις σύγχρονες τεχνολογικές τάσεις υποστηρίζει τον ψηφιακό μετασχηματισμό τόσο στον δημόσιο όσο και στον ιδιωτικό τομέα. 		
Δείκτες εκρών της παρέμβασης (σε αντιστοιχία με δείκτες εκρών του ΠεΠ IN 2021-2027)	Δείκτης		Τιμή στόχος 2027 ή 2029
	RCO77 – Αριθμός πολιτιστικών και τουριστικών χώρων που υποστηρίζονται		1 (2029)



Δείκτες αποτελεσμάτων της παρέμβασης (σε αντιστοιχία με δείκτες αποτελέσματος του ΠεΠ ΙΝ 2021-2027)	Δείκτης	Τιμή στόχος 2027 ή 2029
	RCR77 – Επισκέπτες πολιτιστικών και τουριστικών χώρων που υποστηρίζονται	10.000 (2029)
<p>Περιγραφή διαδικασίας υλοποίησης (προμήθεια, ανάθεση σε τρίτους, ίδια Μέσα κλπ)</p>	<p>Η υλοποίηση της Πράξης θα πραγματοποιηθεί με συνδυασμό ιδίων μέσων και αναθέσεων σε τρίτους, ανάλογα με τη φύση και τις απαιτήσεις κάθε επιμέρους δράσης. Συγκεκριμένα:</p> <ol style="list-style-type: none"> 1. Προμήθειες & Εξοπλισμός <ul style="list-style-type: none"> • Απαιτούμενος εξοπλισμός για τη δημιουργία των εκθέσεων (προθήκες, οπτικοακουστικά μέσα, φωτισμός, συστήματα προβολής κ.ά.) θα προμηθευτεί μέσω διαδικασίας διαγωνισμού ή απευθείας ανάθεσης (ανάλογα με το ύψος του προϋπολογισμού), σύμφωνα με τη νομοθεσία περί δημοσίων συμβάσεων. • Ο απαραίτητος τεχνολογικός εξοπλισμός και λογισμικό για την υλοποίηση της Ψηφιακής Έκθεσης και της Εφαρμογής Ψηφιακού Ξεναγού θα προμηθευτεί μέσω ανοικτού ή συνοπτικού διαγωνισμού. 2. Ανάθεση σε Τρίτους <ul style="list-style-type: none"> • Η ανάπτυξη της εφαρμογής Ψηφιακού Ξεναγού, η σχεδίαση και παραγωγή της ψηφιακής έκθεσης, καθώς και η μουσειολογική και μουσειογραφική μελέτη της μόνιμης έκθεσης, θα ανατεθούν σε εξειδικευμένους εξωτερικούς αναδόχους (εταιρείες ανάπτυξης ψηφιακών εφαρμογών, μουσειολόγους, ιστορικούς και δημιουργικά γραφεία). • Η τεκμηρίωση, επιμέλεια και ψηφιοποίηση του υλικού δύναται να ανατεθεί σε επιστημονικούς συνεργάτες ή εξειδικευμένους πολιτιστικούς φορείς (ιστορικούς, λαογράφους, ερευνητές). 3. Ίδια Μέσα <ul style="list-style-type: none"> • Ο Δήμος Λευκάδας, μέσω των αρμόδιων υπηρεσιών θα συμμετάσχει στην οργάνωση των δράσεων, τον συντονισμό συνεργατών, την προβολή της Πράξης και τη διοικητική παρακολούθηση. • Η συμμετοχή εθελοντών, πολιτιστικών συλλόγων και εκπαιδευτικών κοινοτήτων θα αξιοποιηθεί κατά την συλλογή υλικού και την υλοποίηση των εκπαιδευτικών δράσεων, υπό την εποπτεία του Δήμου. 4. Εκπαιδευτικά Προγράμματα <ul style="list-style-type: none"> • Ο σχεδιασμός και η υλοποίηση των εκπαιδευτικών πακέτων για τις σχολικές βαθμίδες θα ανατεθούν σε παιδαγωγούς ή φορείς με εμπειρία στη μουσειακή και βιωματική εκπαίδευση. Η υλοποίηση εντός σχολείων θα γίνει σε συνεργασία με τη Διεύθυνση Εκπαίδευσης και τις σχολικές μονάδες. 5. Συντονισμός – Παρακολούθηση – Αξιολόγηση <ul style="list-style-type: none"> • Ο συντονισμός του έργου θα ανατεθεί σε ομάδα έργου, η οποία θα συσταθεί από στελέχη του Δήμου και εξωτερικούς επιστημονικούς συμβούλους. • Θα τηρηθεί χρονοδιάγραμμα παραδοτέων και προβλέπεται συνεχής αξιολόγηση της πορείας υλοποίησης, με υποβολή ενδιάμεσων και τελικών εκθέσεων. 	
Ωφελούμενοι:	Οι ωφελούμενοι του προτεινόμενου έργου θα είναι οι κάτοικοι και οι επισκέπτες του Δήμου Λευκάδας.	
Χρονοδιάγραμμα υλοποίησης:	Εκτιμώμενη έναρξη (εξάμηνο/έτος)	Εκτιμώμενη περάτωση



		(εξάμηνο/έτος)		
		2 ^ο /2026	1 ^ο /2029	
ΠΡΟΫΠΟΛΟΓΙΣΜΟΣ ΠΡΑΞΗΣ	ΠΗΓΗ και ΤΑΜΕΙΟ ΧΡΗΜΑΤΟΔΟΤΗΣΗΣ			Δημόσια Δαπάνη (€)
ΠεΠ «ΙΟΝΙΑ ΝΗΣΙΑ» 2021-2027:	ΠΕΠ ΙΝ (ΕΤΠΑ)			260.000 €
Άλλα Επιχειρησιακά Προγράμματα	Άλλο Ε.Π.:			€
	Άλλο Ε.Π.:			€
Άλλοι Πόροι	Ιδιωτικοί πόροι:		€
	Ίδιοι Πόροι του Φορέα:		€
Σύνολο Προϋπολογισμού Πράξης:				260.000 €
Συνέργεια και συμβατότητα της παρέμβασης με άλλες πολιτικές / στρατηγικές (από Ενότητα Δ.3)	<ul style="list-style-type: none"> Περιφερειακή Στρατηγική Βιώσιμου Τουρισμού στην ΠΙΝ Στρατηγική περιφερειακής ανάπτυξης (ΕΠ 2021-2027 της ΠΙΝ) Περιφερειακή Στρατηγική Καινοτομίας για την Έξυπνη Εξειδίκευση RIS3 ΙΝ 2021-2027 			
Συνέργεια και Συμβατότητα της παρέμβασης με ΣΟΑΠ, ΓΠΣ, Επιχειρησιακά Σχέδια Δήμων κλπ.	<ul style="list-style-type: none"> Επιχειρησιακό Πρόγραμμα (ΕΠ) Δήμου Λευκάδας 			
Συνέργεια και Συμπληρωματικότητα με άλλη (ες) Δράση(εις) του παρόντος Σχεδίου (αναφορά των Κωδικών των σχετικών Δράσεων)	5.6 Κυψέλη Πολιτισμού και Δημιουργίας 1.1 Ψηφιακά εργαλεία και εφαρμογές για την Ανάδειξη των μνημείων εντός του αστικού ιστού της πόλης μέσω πολιτιστικών διαδρομών 5.5. Σχεδιασμός και εφαρμογή στοχευμένου Digital Marketing και Διαφημιστικές Καμπάνιες			
ΔΙΚΑΙΟΥΧΟΣ (Φορέας υλοποίησης) της παρέμβασης:	Δήμος Λευκάδας			
ΦΟΡΕΑΣ ΛΕΙΤΟΥΡΓΙΑΣ (μετά την υλοποίηση)	Δήμος Λευκάδας			
ΩΡΙΜΟΤΗΤΑ της πράξης ως προς:		Χαμηλή	Μέση	Υψηλή
	Μελέτη σκοπιμότητας ή/και Έρευνα Αγοράς			X
	Θεσμικό πλαίσιο			X
	Χωροθέτηση			X
	Εγκρίσεις προ κατασκευής/υλοποίησης	X		
	Άδειες	X		
	Μελέτες κλπ	X		
	Τεύχη Δημοπράτησης	X		
	Απόφαση Υλοποίησης με Ίδια Μέσα			
Περαιτέρω αναγκαίες ενέργειες ωρίμανσης				

ΠΡΟΤΕΡΑΙΟΤΗΤΑ ΣΤΡΑΤΗΓΙΚΗΣ ΟΧΕ:	Προτεραιότητα: 5. Προώθηση της βιώσιμης και ολοκληρωμένης χωρικής ανάπτυξης
--------------------------------	---



- 180 -Με τη συγχρηματοδότηση της Ελλάδας και της Ευρωπαϊκής Ένωσης



ΕΙΔΙΚΟΣ ΣΤΟΧΟΣ ΟΧΕ:	Ενίσχυση της βιώσιμης και έξυπνης τουριστικής ανάπτυξης
ΤΥΠΟΣ ΔΡΑΣΗΣ (Κωδικός / τίτλος)	1.(ii).2: Παροχή Ψηφιακών υπηρεσιών δημόσιου χαρακτήρα
ΔΡΑΣΗ - ΠΡΑΞΗ (Κωδικός / τίτλος):	5.5. Σχεδιασμός και εφαρμογή στοχευμένου Digital Marketing και Διαφημιστικές Καμπάνιες
Περιεκτική Περιγραφή Φυσικού Αντικειμένου δράσης/Πράξης:	<p>Σχεδιασμός και την εφαρμογή στοχευμένων στρατηγικών ψηφιακού μάρκετινγκ και διαφημιστικών καμπανιών για την προώθηση της Λευκάδας ως τουριστικού προορισμού και κέντρου δημιουργικής οικονομίας. Μέσω της αξιοποίησης εργαλείων όπως το SEO, το περιεχόμενο υψηλής ποιότητας και οι διαφημίσεις στα κοινωνικά δίκτυα, επιδιώκεται η αύξηση της προβολής της πόλης σε στοχευμένα κοινά. Η παρακολούθηση και ανάλυση των αποτελεσμάτων θα επιτρέψει τη συνεχή βελτίωση των στρατηγικών, ενισχύοντας την τουριστική ανάπτυξη και την τοπική οικονομία.</p> <p>Ειδικότερα, η προεκτεινόμενη Πράξη περιλαμβάνει τις παρακάτω επί μέρους δράσεις:</p> <ol style="list-style-type: none"> 1. Στρατηγικός Σχεδιασμός Digital Marketing <ul style="list-style-type: none"> ○ Καθορισμός κοινών-στόχων ○ Επιλογή κατάλληλων ψηφιακών καναλιών ○ Στρατηγική περιεχομένου (content strategy) 2. Δημιουργία και Παραγωγή Περιεχομένου <ul style="list-style-type: none"> ○ Παραγωγή προωθητικών βίντεο και φωτογραφικού υλικού ○ Δημιουργία θεματικών άρθρων και infographics ○ Πολύγλωσσο περιεχόμενο (Ελληνικά, Αγγλικά, κ.ά.) 3. Υλοποίηση Διαφημιστικών Καμπανιών <ul style="list-style-type: none"> ○ Google Ads (Search & Display) ○ Social Media Campaigns (Facebook, Instagram, YouTube κ.λπ.) ○ Programmatic Advertising ○ Remarketing 4. Παρακολούθηση – Αξιολόγηση – Αναπροσαρμογή <ul style="list-style-type: none"> ○ Χρήση εργαλείων ανάλυσης (Google Analytics, Meta Insights κ.ά.) ○ Δείκτες απόδοσης (KPIs)
Ειδικός Στόχος (σε αντιστοιχία με το ΠεΠ ΙΝ 2021-2027) :	RSO5.1. Ενίσχυση της ολοκληρωμένης και χωρίς αποκλεισμούς κοινωνικής, οικονομικής και περιβαλλοντικής ανάπτυξης, του πολιτισμού, της φυσικής κληρονομιάς, του βιώσιμου τουρισμού και της ασφάλειας στις αστικές περιοχές (ΕΤΠΑ)
Πεδίο Παρέμβασης (σε αντιστοιχία με το ΠεΠ ΙΝ 2021-2027):	165. Προστασία, ανάπτυξη και προβολή της δημόσιας τουριστικής περιουσίας και υπηρεσιών στον τομέα του τουρισμού
Περιεκτική Σκοπιμότητα – Αναγκαιότητα υλοποίησης πράξης – Αντιστοιχία με Ανάγκες/ Προκλήσεις (κατηγορίες ενότητας Γ.1. & Γ.3.)	<p>Η Λευκάδα, ως νησιωτικός δήμος με έντονο τουριστικό χαρακτήρα, αντιμετωπίζει την πρόκληση της ενίσχυσης της εξωστρέφειας και της προβολής του πλούσιου φυσικού, πολιτιστικού και γαστρονομικού της αποθέματος σε ένα ιδιαίτερα ανταγωνιστικό διεθνές περιβάλλον. Παρά τη φυσική ομορφιά και την πολιτιστική ταυτότητα του νησιού, η απουσία στοχευμένης και συστηματικής στρατηγικής ψηφιακής προβολής αποτελεί σημαντικό ανασταλτικό παράγοντα στην αξιοποίηση του πλήρους τουριστικού και αναπτυξιακού δυναμικού της περιοχής.</p> <p>Η πράξη ανταποκρίνεται στις σύγχρονες ανάγκες του Δήμου για:</p>



	<ul style="list-style-type: none"> • Σύγχρονη, αποδοτική και μετρήσιμη προβολή του προορισμού μέσω ψηφιακών μέσων. • Προσέγγιση νέων αγορών και κοινών-στόχων, με ιδιαίτερη έμφαση στις νεότερες ηλικιακές ομάδες και τους ψηφιακά ενεργούς ταξιδιώτες. • Αντιμετώπιση της εποχικότητας του τουριστικού ρεύματος, με ενέργειες προβολής που προάγουν εναλλακτικές μορφές τουρισμού (π.χ. πολιτιστικός, φυσιολατρικός, γαστρονομικός). • Ενδυνάμωση της τοπικής οικονομίας μέσω αύξησης της επισκεψιμότητας και της προβολής τοπικών επιχειρήσεων και προϊόντων. • Ανάγκη για συνεκτική και ενιαία ταυτότητα του προορισμού (destination branding), η οποία απουσιάζει σήμερα. <p>Η πράξη αντιμετωπίζει αυτές τις προκλήσεις με ολοκληρωμένη στρατηγική ψηφιακής επικοινωνίας, βασισμένη σε σύγχρονες μεθόδους digital marketing, προσαρμοσμένες στις διεθνείς τάσεις και τις ιδιαιτερότητες του τοπικού προϊόντος. Αξιοποιεί τεχνολογικά εργαλεία, προηγμένες πλατφόρμες προώθησης και δημιουργία στοχευμένου περιεχομένου, προσφέροντας μακροπρόθεσμα οφέλη για τον Δήμο και τους πολίτες.</p>	
Δείκτες εκρών της παρέμβασης (σε αντιστοιχία με δείκτες εκρών του ΠεΠ ΙΝ 2021-2027)	Δείκτης	Τιμή στόχος 2027 ή 2029
	RCO14 Δημόσιοι οργανισμοί που υποστηρίζονται για την ανάπτυξη ψηφιακών υπηρεσιών, προϊόντων και διαδικασιών δημόσιοι οργανισμοί	1 (2027)
Δείκτες αποτελεσμάτων της παρέμβασης (σε αντιστοιχία με δείκτες αποτελέσματος του ΠεΠ ΙΝ 2021-2027)	Δείκτης	Τιμή στόχος 2027 ή 2029
	RCR11 Χρήστες νέων και αναβαθμισμένων δημόσιων ψηφιακών υπηρεσιών, προϊόντων και διαδικασιών χρήστες/έτος	20.000 (2029)
Περιγραφή διαδικασίας υλοποίησης (προμήθεια, ανάθεση σε τρίτους, ίδια Μέσα κ.λπ.)	<p>Η Πράξη θα υλοποιηθεί μέσω ανάθεσης σε εξειδικευμένο εξωτερικό συνεργάτη, ο οποίος θα επιλεγεί κατόπιν διαγωνιστικής διαδικασίας, σύμφωνα με το ισχύον νομικό πλαίσιο.</p> <p>Η διαδικασία περιλαμβάνει ενδεικτικά:</p> <ul style="list-style-type: none"> • Καθορισμό στρατηγικής και στόχων επικοινωνίας • Δημιουργία και διαχείριση περιεχομένου για ψηφιακές πλατφόρμες και social media • Υλοποίηση στοχευμένων online καμπανιών (Google, Facebook, Instagram κ.ά.) • Παρακολούθηση αποτελεσμάτων και αναφορές απόδοσης <p>Η εκτέλεση του έργου θα πραγματοποιηθεί σε στενή συνεργασία με τον αρμόδιο φορέα, με σκοπό τη βέλτιστη προβολή της Λευκάδας και την ενίσχυση της τουριστικής της εικόνας.</p>	
Ωφελούμενοι:	Επιχειρήσεις τουρισμού, επισκέπτες/τουρίστες	
Χρονοδιάγραμμα υλοποίησης:	Εκτιμώμενη έναρξη (εξάμηνο/έτος)	Εκτιμώμενη περάτωση (εξάμηνο/έτος)
	2ο/2026	1ο 2029



ΠΡΟΫΠΟΛΟΓΙΣΜΟΣ ΠΡΑΞΗΣ	ΠΗΓΗ και ΤΑΜΕΙΟ ΧΡΗΜΑΤΟΔΟΤΗΣΗΣ			Δημόσια Δαπάνη (€)
ΠεΠ «ΙΟΝΙΑ ΝΗΣΙΑ» 2021-2027:	ΠΕΠ ΙΝ (ΕΤΠΑ)			100,000.00 €
Άλλα Επιχειρησιακά Προγράμματα	Άλλο Ε.Π.:			€
	Άλλο Ε.Π.:			€
Άλλοι Πόροι	Ίδιωτικοί πόροι:			€
	Ίδιοι Πόροι του Φορέα:			€
Σύνολο Προϋπολογισμού Πράξης:				100,000.00 €
Συνέργεια και συμβατότητα της παρέμβασης με άλλες πολιτικές / στρατηγικές (από Ενότητα Δ.3)	<ul style="list-style-type: none"> Στρατηγική του Υπουργείου Τουρισμού για την ψηφιακή μετάβαση και την καινοτομία στον ελληνικό τουρισμό Ψηφιακός Μετασχηματισμός του Ελληνικού Οργανισμού Τουρισμού Περιφερειακή Στρατηγική Βιώσιμου Τουρισμού στην ΠΙΝ Περιφερειακή Στρατηγική Καινοτομίας για την Έξυπνη Εξειδίκευση RIS3 ΙΝ 2021-2027 			
Συνέργεια και Συμβατότητα της παρέμβασης με ΣΟΑΠ, ΓΠΣ, Επιχειρησιακά Σχέδια Δήμων κλπ.	<ul style="list-style-type: none"> Επιχειρησιακό Πρόγραμμα (ΕΠ) Δήμου Λευκάδας 			
Συνέργεια και Συμπληρωματικότητα με άλλη (ες) Δράση(εις) του παρόντος Σχεδίου (αναφορά των Κωδικών των σχετικών Δράσεων)	5.4	Ανακαλύπτω την Ιστορία της Πόλης της Λευκάδας / Περιπατώντας μαθαίνω την πόλη		
	5.6	Κυψέλη Πολιτισμού και Δημιουργίας		
	1.1	Ψηφιακά εργαλεία και εφαρμογές για την Ανάδειξη των μνημείων εντός του αστικού ιστού της πόλης μέσω πολιτιστικών διαδρομών		
	1.2.	Δημιουργία δομών στήριξης επιχειρηματικότητας στους τομείς της RIS3		
ΔΙΚΑΙΟΥΧΟΣ (Φορέας υλοποίησης) της παρέμβασης:	Δήμος Λευκάδας			
ΦΟΡΕΑΣ ΛΕΙΤΟΥΡΓΙΑΣ (μετά την υλοποίηση)	Δήμος Λευκάδας			
ΩΡΙΜΟΤΗΤΑ της πράξης ως προς:		Χαμηλή	Μέση	Υψηλή
	Μελέτη σκοπιμότητας ή/και Έρευνα Αγοράς			X
	Θεσμικό πλαίσιο			X
	Χωροθέτηση			X
	Εγκρίσεις προ κατασκευής/υλοποίησης			X
	Άδειες			X
	Μελέτες κλπ	X		
	Τεύχη Δημοπράτησης	X		
	Απόφαση Υλοποίησης με Ίδια Μέσα			
Περαιτέρω αναγκαίες ενέργειες ωρίμανσης				



ΠΡΟΤΕΡΑΙΟΤΗΤΑ ΣΤΡΑΤΗΓΙΚΗΣ ΟΧΕ:	Προτεραιότητα: 5. Προώθηση της βιώσιμης και ολοκληρωμένης χωρικής ανάπτυξης
ΕΙΔΙΚΟΣ ΣΤΟΧΟΣ ΟΧΕ:	Προστασία, ανάδειξη και αξιοποίηση της αστικής πολιτιστικής κληρονομιάς και των πολιτιστικών υποδομών της πόλης
ΤΥΠΟΣ ΔΡΑΣΗΣ (Κωδικός / τίτλος)	5.(i).1. Ολοκληρωμένη ανάπτυξη σε αστικές περιοχές
ΔΡΑΣΗ - ΠΡΑΞΗ (Κωδικός / τίτλος):	5.6. Κυψέλη Πολιτισμού και Δημιουργίας
Περιεκτική Περιγραφή Φυσικού Αντικειμένου δράσης/Πράξης:	<p>Η προτεινόμενη δράση αφορά τη δημιουργία μιας "Κυψέλης Πολιτισμού και Δημιουργίας", ενός δυναμικού πολιτιστικού θεσμού που θα αποτελέσει σημείο αναφοράς για την τοπική κοινωνία. Στόχος της πρωτοβουλίας είναι η ενίσχυση της πολιτιστικής συμμετοχής και δημιουργικότητας, με ιδιαίτερη έμφαση σε παιδιά και νέους, μέσα από ένα ευρύ φάσμα καλλιτεχνικών και εκπαιδευτικών δραστηριοτήτων.</p> <p>Η δράση προβλέπει τη μετατροπή ενός ανενεργού ή υπολειπόμενου δημοτικού χώρου σε ένα σύγχρονο και φιλόξενο κέντρο πολιτιστικής ζωής. Ο χώρος θα διαμορφωθεί έτσι ώστε να μπορεί να φιλοξενεί πολυδιάστατες δραστηριότητες, με ευέλικτες αίθουσες και ειδικά διαμορφωμένους χώρους για παραστάσεις, εκθέσεις, εκπαιδευτικά εργαστήρια και άλλες πολιτιστικές δράσεις.</p> <p>Η Κυψέλη θα λειτουργήσει ως κόμβος δημιουργίας και καλλιτεχνικής έκφρασης, προσφέροντας θεατρικές και μουσικές παραστάσεις, εικαστικές εκθέσεις και εργαστήρια, προβολές κινηματογραφικών ταινιών και ντοκιμαντέρ, δράσεις λογοτεχνίας και δημιουργικής γραφής, εκπαιδευτικά προγράμματα αρχιτεκτονικής και σχεδίου, καθώς και άλλες δράσεις πολιτιστικού ενδιαφέροντος.</p> <p>Η δράση θα φέρει σε επαφή δημιουργούς από διάφορους τομείς, όπως θέατρο, μουσική, εικαστικά, λογοτεχνία, κινηματογράφο και αρχιτεκτονική, ενισχύοντας τη διατομεακή συνεργασία και την ανταλλαγή ιδεών. Παράλληλα, θα υποστηριχθούν πολιτιστικές δράσεις τοπικών σχολείων και συλλόγων, δημιουργώντας ένα ευρύτερο δίκτυο πολιτιστικής ανάπτυξης και αλληλεπίδρασης.</p> <p>Ιδιαίτερη έμφαση θα δοθεί στους νέους, μέσω εργαστηρίων δημιουργικής απασχόλησης, σεμιναρίων και μαθημάτων τεχνών, διαλέξεων και συζητήσεων με επαγγελματίες του πολιτισμού, προγραμμάτων ανάπτυξης δεξιοτήτων στις τέχνες και τον πολιτισμό.</p> <p>Με τη συγκεκριμένη πρωτοβουλία, επιδιώκεται η ενίσχυση της πολιτιστικής ταυτότητας της περιοχής, η καλλιέργεια της δημιουργικότητας και η ενδυνάμωση της κοινωνικής συνοχής, δημιουργώντας έναν ζωντανό πολιτιστικό πυρήνα που θα λειτουργεί καθ' όλη τη διάρκεια της χειμερινής περιόδου.</p> <p>Συνοπτικά η Πράξη περιλαμβάνει:</p> <ul style="list-style-type: none"> • Ανακαίνιση και διαμόρφωση υπάρχοντος δημοτικού κτηρίου • Προμήθεια και εγκατάσταση εξοπλισμού (ηχητικά, φωτιστικά, ψηφιακά μέσα) • Δημιουργία χώρων εργαστηρίων, εκθέσεων και εκδηλώσεων • Ψηφιακή υποδομή και επικοινωνία (ιστοσελίδα, πλατφόρμα προβολής δράσεων) • Προγράμματα πολιτιστικών και δημιουργικών δράσεων
Ειδικός Στόχος (σε αντιστοιχία με το ΠεΠ ΙΝ 2021-2027) :	RSO5.1. Ενίσχυση της ολοκληρωμένης και χωρίς αποκλεισμούς κοινωνικής, οικονομικής και περιβαλλοντικής ανάπτυξης, του πολιτισμού, της φυσικής κληρονομιάς, του βιώσιμου τουρισμού και της ασφάλειας στις αστικές περιοχές (ΕΤΠΑ)
Πεδίο Παρέμβασης (σε αντιστοιχία με το ΠεΠ ΙΝ 2021-2027):	



<p>Περιεκτική Σκοπιμότητα – Αναγκαιότητα υλοποίησης πράξης – Αντιστοίχιση με Ανάγκες/ Προκλήσεις (κατηγορίες ενότητας Γ.1. & Γ.3.)</p>	<p>168. Φυσική ανάπτυξη και ασφάλεια δημόσιων χώρων</p> <p>Η πράξη εντάσσεται στην ανάγκη ενίσχυσης των κοινωνικών υποδομών της περιοχής, ανταποκρινόμενη σε σημαντικές προκλήσεις της τοπικής κοινωνίας.</p> <p>Συγκεκριμένα, συνδέεται με τις εξής ανάγκες και προκλήσεις:</p> <ul style="list-style-type: none"> • Γήρανση του πληθυσμού: Η υψηλή αναλογία των ατόμων άνω των 60 ετών στην περιοχή αναδεικνύει την ανάγκη για δράσεις που θα ενισχύσουν τη συμμετοχή των κατοίκων όλων των ηλικιών σε δημιουργικές και πολιτιστικές δραστηριότητες. • Μεγάλη εξάρτηση από τον μαζικό τουρισμό: Η ανάπτυξη πολιτιστικών και δημιουργικών δραστηριοτήτων καθ' όλη τη διάρκεια του χρόνου βοηθά στη διαφοροποίηση του τουριστικού προϊόντος της περιοχής, μειώνοντας την εξάρτηση από τον εποχιακό τουρισμό. • Περιορισμένη αξιοποίηση του πλούσιου οικοτουριστικού προϊόντος της περιοχής: Η δημιουργία πολιτιστικών και καλλιτεχνικών δραστηριοτήτων ενισχύει τη σύνδεση της περιοχής με εναλλακτικούς τύπους τουρισμού, όπως ο πολιτιστικός τουρισμός. • Χαμηλός βαθμός οικονομικά ενεργού πληθυσμού και υψηλά ποσοστά ανεργίας: Η δράση συμβάλλει στην ανάπτυξη της τοπικής οικονομίας μέσω της ενίσχυσης του τομέα των τεχνών και του πολιτισμού, προσφέροντας νέες ευκαιρίες στους νέους και δημιουργούς. <p>Μέσω της Πράξης αναμένεται να επιτευχθούν τα εξής:</p> <ul style="list-style-type: none"> • Ενίσχυση της πολιτιστικής ταυτότητας της πόλης • Δημιουργία ευκαιριών δημιουργικής έκφρασης για όλους • Προώθηση της συμμετοχής των πολιτών στον πολιτισμό • Υποστήριξη της νεανικής και τοπικής καλλιτεχνικής δημιουργίας • Ανάδειξη της Λευκάδας ως κόμβου πολιτισμού και καινοτομίας 	
<p>Δείκτες εκρών της παρέμβασης (σε αντιστοιχία με δείκτες εκρών του ΠεΠ ΙΝ 2021-2027)</p>	<p>Δείκτης</p>	<p>Τιμή στόχος 2027 ή 2029</p>
	<p>RCO77 – Αριθμός πολιτιστικών και τουριστικών χώρων που υποστηρίζονται</p>	<p>1 (2029)</p>
<p>Δείκτες αποτελεσμάτων της παρέμβασης (σε αντιστοιχία με δείκτες αποτελέσματος του ΠεΠ ΙΝ 2021-2027)</p>	<p>Δείκτης</p>	<p>Τιμή στόχος 2027 ή 2029</p>
	<p>RCR77 Επισκέπτες πολιτιστικών και τουριστικών χώρων που υποστηρίζονται</p>	<p>5.000 (2029)</p>
<p>Περιγραφή διαδικασίας υλοποίησης (προμήθεια, ανάθεση σε τρίτους, ίδια Μέσα κλπ)</p>	<p>Η υλοποίηση της Πράξης προβλέπεται να πραγματοποιηθεί μέσω συνδυασμού ενεργειών που θα υλοποιηθούν τόσο με ίδια μέσα του Δήμου Λευκάδας, όσο και μέσω αναθέσεων σε τρίτους (εργολήπτες, προμηθευτές, εξωτερικούς συνεργάτες), με διαδικασίες, όπως προβλέπεται από την ισχύουσα νομοθεσία περί δημοσίων συμβάσεων.</p> <p>Με τη διαδικασία ανάθεσης με διαγωνισμό σε εξωτερικό ανάδοχο θα υλοποιηθούν τα υποέργα:</p> <ul style="list-style-type: none"> • Ανακαίνιση και Διαμόρφωση Κτιριακής Υποδομής • Προμήθεια και Εγκατάσταση Εξοπλισμού 	



	<ul style="list-style-type: none"> Ψηφιακή Υποδομή <p>Οι δράσεις επικοινωνίας, υλοποίηση πολιτιστικών και δημιουργικών δράσεων θα πραγματοποιηθούν συνδυαστικά με ίδια μέσα και με συμβάσεις έργου ή παροχής υπηρεσιών σε εξωτερικούς συνεργάτες (π.χ. καλλιτέχνες, εμπυχωτές, εκπαιδευτές).</p> <p>Ο Δήμος αναλαμβάνει με ίδια μέσα τις δράσεις σχεδιασμού, προγραμματισμού, διαχείρισης, παρακολούθησης και αξιολόγησης της Πράξης.</p>			
Ωφελούμενοι:	Οι κάτοικοι του Δήμου Λευκάδας, ειδικότερα τα παιδιά και οι νέοι, οι οποίοι θα έχουν την ευκαιρία να συμμετέχουν σε ποικίλες καλλιτεχνικές και πολιτιστικές δράσεις. Επίσης, ωφελούνται οι τοπικοί καλλιτέχνες και δημιουργοί, οι οποίοι θα αποκτήσουν τη δυνατότητα να προβάλλουν το έργο τους και να συνεργαστούν με άλλους δημιουργούς.			
Χρονοδιάγραμμα υλοποίησης:	Εκτιμώμενη έναρξη (εξάμηνο/έτος)		Εκτιμώμενη περάτωση (εξάμηνο/έτος)	
	2º/2026		1º/2029	
ΠΡΟΫΠΟΛΟΓΙΣΜΟΣ ΠΡΑΞΗΣ	ΠΗΓΗ και ΤΑΜΕΙΟ ΧΡΗΜΑΤΟΔΟΤΗΣΗΣ			Δημόσια Δαπάνη (€)
ΠεΠ «ΙΟΝΙΑ ΝΗΣΙΑ» 2021-2027:	ΠΕΠ ΙΝ (ΕΤΠΑ)			300.000 €
Άλλα Επιχειρησιακά Προγράμματα	Άλλο Ε.Π.:			€
	Άλλο Ε.Π.:			€
Άλλοι Πόροι	Ιδιωτικοί πόροι:		€
	Ίδιοι Πόροι του Φορέα:			€
Σύνολο Προϋπολογισμού Πράξης:				300.000 €
Συνέργεια και συμβατότητα της παρέμβασης με άλλες πολιτικές / στρατηγικές (από Ενότητα Δ.3)	<ul style="list-style-type: none"> Στρατηγική περιφερειακής ανάπτυξης (ΕΠ 2021-2027 της ΠΙΝ) Περιφερειακή Στρατηγική Καινοτομίας για την Έξυπνη Εξειδίκευση RIS3 ΙΝ 2021-2027 Περιφερειακή Στρατηγική Βιώσιμου Τουρισμού στην ΠΙΝ 			
Συνέργεια και Συμβατότητα της παρέμβασης με ΣΟΑΠ, ΓΠΣ, Επιχειρησιακά Σχέδια Δήμων κλπ.	<ul style="list-style-type: none"> Επιχειρησιακό Πρόγραμμα (ΕΠ) Δήμου Λευκάδας 			
Συνέργεια και Συμπληρωματικότητα με άλλη (ες) Δράση(εις) του παρόντος Σχεδίου (αναφορά των Κωδικών των σχετικών Δράσεων)	<p>5.4 Ανακαλύπτω την Ιστορία της Πόλης της Λευκάδας / Περπατώντας μαθαίνω την πόλη</p> <p>1.1 Ψηφιακά εργαλεία και εφαρμογές για την Ανάδειξη των μνημείων εντός του αστικού ιστού της πόλης μέσω πολιτιστικών διαδρομών</p> <p>5.5 Σχεδιασμός και εφαρμογή στοχευμένου Digital Marketing και Διαφημιστικές Καμπάνιες</p> <p>1.2 Δημιουργία δομών στήριξης επιχειρηματικότητας στους τομείς της RIS3</p>			
ΔΙΚΑΙΟΥΧΟΣ (Φορέας υλοποίησης) της παρέμβασης:	Δήμος Λευκάδας			
ΦΟΡΕΑΣ ΛΕΙΤΟΥΡΓΙΑΣ (μετά την υλοποίηση)	Δήμος Λευκάδας			
ΩΡΙΜΟΤΗΤΑ της πράξης ως προς:		Χαμηλή	Μέση	Υψηλή
	Μελέτη σκοπιμότητας ή/και Έρευνα Αγοράς			Χ
	Θεσμικό πλαίσιο			Χ
	Χωροθέτηση			Χ
	Εγκρίσεις προ	Χ		



	κατασκευής/υλοποίησης			
	Άδειες	Χ		
	Μελέτες κλπ	Χ		
	Τεύχη Δημοπράτησης	Χ		
	Απόφαση Υλοποίησης με Ίδια Μέσα			
Περαιτέρω αναγκαίες ενέργειες ωρίμανσης				

ΠΡΟΤΕΡΑΙΟΤΗΤΑ ΣΤΡΑΤΗΓΙΚΗΣ ΟΧΕ:	Προτεραιότητα: 5. Προώθηση της βιώσιμης και ολοκληρωμένης χωρικής ανάπτυξης
ΕΙΔΙΚΟΣ ΣΤΟΧΟΣ ΟΧΕ:	Ενίσχυση υποδομών, δομών και δράσεων κοινωνικής πολιτικής και ενσωμάτωσης
ΤΥΠΟΣ ΔΡΑΣΗΣ (Κωδικός / τίτλος)	5.(i).1. Ολοκληρωμένη ανάπτυξη σε αστικές περιοχές
ΔΡΑΣΗ - ΠΡΑΞΗ (Κωδικός / τίτλος):	5.7 Δημιουργία πλήρως προσβάσιμης παιδικής χαράς στην περιοχή Βαρδανίων
Περιεκτική Περιγραφή Φυσικού Αντικείμενου δράσης/Πράξης:	<p>Το προτεινόμενο έργο αφορά την κατασκευή πλήρως προσβάσιμης και ασφαλούς παιδικής χαράς σε δημόσιο χώρο, με στόχο την ισότιμη συμμετοχή όλων των παιδιών, ανεξαρτήτως κινητικών, αισθητηριακών ή άλλων αναγκών.</p> <p>Η παιδική χαρά θα κατασκευαστεί σε δημοτικό οικόπεδο του Δήμου Λευκάδας (ΚΑΕΚ 340262106001), συνολικής έκτασης 1.118,99 τ.μ., ενώ η χωροθέτησή της θα καλύπτει το 50% της συνολικής έκτασης, σύμφωνα με τις ισχύουσες πολεοδομικές διατάξεις.</p> <p>Η διαμόρφωσή της θα γίνει με βάση τις προβλεπόμενες προδιαγραφές προσβασιμότητας και ασφάλειας, όπως ορίζονται από την ισχύουσα νομοθεσία.</p> <p>Η παιδική χαρά θα διαθέτει πλήρως προσβάσιμες εισόδους και διαδρομές, δάπεδα ασφαλείας και πιστοποιημένα όργανα παιχνιδιού, κατάλληλα για όλα τα παιδιά, συμπεριλαμβανομένων ειδικά σχεδιασμένων κατασκευών για παιδιά με κινητικές ή αισθητηριακές αναπηρίες, όπως κούνιες ΑμεΑ και όργανα αφής και ήχου.</p> <p>Παράλληλα, θα προβλεφθούν χώροι σκίασης και ανάπαυσης μέσω δενδροφύτευσης και τοποθέτησης σκιάστρων, ενώ ο φωτισμός ασφαλείας και η περίφραξη θα εξασφαλίζουν την προστασία του χώρου.</p> <p>Επιπλέον, θα εγκατασταθούν συστήματα απορροής ομβρίων υδάτων, ώστε να αποτρέπεται η συσσώρευση νερού και η δημιουργία ολισθηρών επιφανειών.</p> <p>Με την ολοκλήρωσή του, η παιδική χαρά θα παραδοθεί πλήρως εξοπλισμένη και πιστοποιημένη, διασφαλίζοντας ένα ασφαλές, σύγχρονο και ενταξιακό περιβάλλον παιχνιδιού για όλα τα παιδιά.</p>
Ειδικός Στόχος (σε αντιστοιχία με το ΠεΠ ΙΝ 2021-2027) :	RSO5.1. Ενίσχυση της ολοκληρωμένης και χωρίς αποκλεισμούς κοινωνικής, οικονομικής και περιβαλλοντικής ανάπτυξης, του πολιτισμού, της φυσικής κληρονομιάς, του βιώσιμου τουρισμού και της ασφάλειας στις αστικές περιοχές (ΕΤΠΑ)
Πεδίο Παρέμβασης (σε αντιστοιχία με το ΠεΠ ΙΝ 2021-2027):	168. Φυσική ανάπτυξη και ασφάλεια δημόσιων χώρων
Περιεκτική Σκοπιμότητα – Αναγκαιότητα υλοποίησης πράξης – Αντιστοιχισμός με Ανάγκες/ Προκλήσεις (κατηγορίες ενότητας Γ.1. & Γ.3.)	<p>Η υλοποίηση της πράξης για την κατασκευή πλήρως προσβάσιμης παιδικής χαράς στην περιοχή Βαρδανίων είναι σημαντική για την προώθηση της κοινωνικής ένταξης και της ισότητας στην πρόσβαση σε ανοιχτούς χώρους αναψυχής και ψυχαγωγίας για όλα τα παιδιά, ανεξαρτήτως αναγκών και ικανοτήτων. Η κατασκευή της προσβάσιμης παιδικής χαράς θα διασφαλίσει ότι όλα τα παιδιά θα έχουν την ευκαιρία να συμμετέχουν ισότιμα στο παιχνίδι και την ψυχαγωγία, ανεξαρτήτως ικανοτήτων.</p> <p>Παράλληλα, η ανάγκη για ασφαλείς και υγιεινές συνθήκες παιχνιδιού είναι εξίσου σημαντική. Η έλλειψη κατάλληλα διαμορφωμένων χώρων, ειδικά για παιδιά με κινητικές ή άλλες αναπηρίες, καθιστά αναγκαία την εγκατάσταση πιστοποιημένων παιχνιδιών, ειδικών κατασκευών και ασφαλών δαπέδων για τη μείωση ατυχημάτων και τη διασφάλιση της ασφάλειας. Η πράξη αυτή</p>



	<p>αντιμετωπίζει αυτή την πρόκληση, δημιουργώντας ένα σύγχρονο και ασφαλές περιβάλλον για όλα τα παιδιά.</p> <p>Η πλήρης προσβασιμότητα της παιδικής χαράς για παιδιά με κινητικές και αισθητηριακές αναπηρίες θα επιτρέψει τη συμμετοχή όλων, χωρίς διακρίσεις, συμβάλλοντας στην κοινωνική ένταξη και τη δίκαιη ευκαιρία για παιχνίδι και αλληλεπίδραση. Οι κατασκευές, όπως οι κούνιες ΑμεΑ και τα όργανα αφής και ήχου, θα εξασφαλίσουν την πλήρη ένταξη των παιδιών με ειδικές ανάγκες.</p> <p>Η κατασκευή της παιδικής χαράς ανταποκρίνεται στις ανάγκες της τοπικής κοινωνίας και τις προκλήσεις της κοινωνικής ένταξης, καθώς και της δημιουργίας βιώσιμων και ασφαλών κοινοτικών χώρων. Η δημιουργία ενός προσβάσιμου, ασφαλούς και ενταξιακού περιβάλλοντος για όλα τα παιδιά ενισχύει την ποιότητα ζωής στην περιοχή και προάγει τις αξίες της ισότητας και κοινωνικής αλληλεγγύης.</p>	
Δείκτες εκροών της παρέμβασης (σε αντιστοιχία με δείκτες εκροών του ΠεΠ ΙΝ 2021-2027)	Δείκτης	Τιμή στόχος 2027 ή 2029
	RCO114 Ανοιχτοί χώροι που δημιουργούνται ή αποκαθίστανται σε αστικές περιοχές (τετραγωνικά μέτρα)	1.118,99 τ.μ
Δείκτες αποτελεσμάτων της παρέμβασης (σε αντιστοιχία με δείκτες αποτελέσματος του ΠεΠ ΙΝ 2021-2027)	Δείκτης	Τιμή στόχος 2027 ή 2029
	PSR999 Πληθυσμός που ωφελείται από παρεμβάσεις αστικών αναπλάσεων	5.000
Περιγραφή διαδικασίας υλοποίησης (προμήθεια, ανάθεση σε τρίτους, ίδια Μέσα κλπ)	Ανοιχτή Διαγωνιστική διαδικασία για την ανάθεση εκτέλεσης του έργου σύμφωνα με το ισχύον θεσμικό πλαίσιο (Ν.4412/2016).	
Ωφελούμενοι:	Οι ωφελούμενοι του προτεινόμενου έργου θα είναι οι κάτοικοι και οι επισκέπτες της πόλης της Λευκάδας, τα παιδιά και ειδικά παιδιά με ειδικές ανάγκες.	
Χρονοδιάγραμμα υλοποίησης:	Εκτιμώμενη έναρξη (εξάμηνο/έτος)	Εκτιμώμενη περάτωση (εξάμηνο/έτος)
	2 ^ο /2026	1 ^ο /2027
ΠΡΟΫΠΟΛΟΓΙΣΜΟΣ ΠΡΑΞΗΣ	ΠΗΓΗ και ΤΑΜΕΙΟ ΧΡΗΜΑΤΟΔΟΤΗΣΗΣ	Δημόσια Δαπάνη (€)
ΠεΠ «ΙΟΝΙΑ ΝΗΣΙΑ» 2021-2027:	ΠΕΠ ΙΝ (ΕΤΠΑ)	300.000 €
Άλλα Επιχειρησιακά Προγράμματα	Άλλο Ε.Π.:	€
	Άλλο Ε.Π.:	€
Άλλοι Πόροι	Ιδιωτικοί πόροι:€
	Ίδιοι Πόροι του Φορέα:	€
Σύνολο Προϋπολογισμού Πράξης:		300.000 €
Συνέργεια και συμβατότητα της παρέμβασης με άλλες πολιτικές / στρατηγικές (από Ενότητα Δ.3)	<ul style="list-style-type: none"> Εθνικό Σχέδιο Δράσης για τα Δικαιώματα του παιδιού (2021) Εθνικό Στρατηγικό Πλαίσιο για την Κοινωνική Ένταξη Στρατηγική περιφερειακής ανάπτυξης (ΕΠ 2021-2027 της ΠΙΝ) 	
Συνέργεια και Συμβατότητα της παρέμβασης με ΣΟΑΠ, ΓΠΣ, Επιχειρησιακά Σχέδια Δήμων κλπ.	Επιχειρησιακό Πρόγραμμα (ΕΠ) Δήμου Λευκάδας	



Συνέργεια και Συμπληρωματικότητα με άλλη (ες) Δράση(εις) του παρόντος Σχεδίου (αναφορά των Κωδικών των σχετικών Δράσεων)	5.1 Ολοκληρωμένη παρέμβαση ανάπτυξης και αναβάθμισης δημόσιου χώρου της Παλιάς Πόλης Λευκάδας			
ΔΙΚΑΙΟΥΧΟΣ (Φορέας υλοποίησης) της παρέμβασης:	Δήμος Λευκάδας			
ΦΟΡΕΑΣ ΛΕΙΤΟΥΡΓΙΑΣ (μετά την υλοποίηση)	Δήμος Λευκάδας			
ΩΡΙΜΟΤΗΤΑ της πράξης ως προς:		Χαμηλή	Μέση	Υψηλή
	Μελέτη σκοπιμότητας ή/και Έρευνα Αγοράς			X
	Θεσμικό πλαίσιο			X
	Χωροθέτηση			X
	Εγκρίσεις προ κατασκευής/υλοποίησης	X		
	Άδειες	X		
	Μελέτες κλπ	X		
	Τεύχη Δημοπράτησης	X		
	Απόφαση Υλοποίησης με Ίδια Μέσα			
Περαιτέρω αναγκαίες ενέργειες ωρίμανσης				

ΠΡΟΤΕΡΑΙΟΤΗΤΑ ΣΤΡΑΤΗΓΙΚΗΣ ΟΧΕ:	Προτεραιότητα: 5. Προώθηση της βιώσιμης και ολοκληρωμένης χωρικής ανάπτυξης
ΕΙΔΙΚΟΣ ΣΤΟΧΟΣ ΟΧΕ:	Προστασία, ανάδειξη και αξιοποίησης της αστικής πολιτιστικής κληρονομιάς και των πολιτιστικών υποδομών της πόλης
ΤΥΠΟΣ ΔΡΑΣΗΣ (Κωδικός / τίτλος)	5.(i).1. Ολοκληρωμένη ανάπτυξη σε αστικές περιοχές
ΔΡΑΣΗ - ΠΡΑΞΗ (Κωδικός / τίτλος):	5.8 Ανακαίνιση οικίας Ζαμπελίων για την δημιουργία Ζαμπέλειου Κέντρου Γραμμάτων και Τεχνών Δήμου Λευκάδας (μεταφερόμενο έργο)
Περιεκτική Περιγραφή Φυσικού Αντικειμένου δράσης/Πράξης:	<p>Η πράξη αφορά την ανακαίνιση του κτιρίου «Οικία Ζαμπελίων» στη Λευκάδα και τη μετατροπή του σε Κέντρο Γραμμάτων και Τεχνών.</p> <p>Το κτίριο είναι χτισμένο με το παραδοσιακό λευκαδίτικο αντισεισμικό σύστημα, το οποίο συνδυάζει λίθινες κατασκευές στο ισόγειο και ξύλινες στον όροφο, με τη χρήση ξύλινων υποστυλωμάτων και εσχάρας για τα θεμέλια.</p> <p>Το κτίριο είναι διώροφο, με επιφάνεια 294,64 τ.μ. για το ισόγειο και 259,74 τ.μ. για τον όροφο. Οι εργασίες ανακαίνισης θα γίνουν σύμφωνα με το ΦΕΚ 319/Δ/7-4-1992, διατηρώντας τη δομή του κτιρίου.</p> <p>Στο ισόγειο θα υπάρχουν αίθουσες πολλαπλών χρήσεων και εξωτερικός χώρος για εκδηλώσεις, ενώ στον όροφο κλειστή αίθουσα εκδηλώσεων και γραφεία. Στο κτίριο θα γίνουν οι απαραίτητες Η/Μ εγκαταστάσεις (ηλεκτρικά δίκτυα, φωτισμός, ήχος, πυρασφάλεια, κλιματισμός).</p> <p>Ο κήπος θα διαμορφωθεί για πολιτιστικές εκδηλώσεις και θα τοποθετηθεί εξέδρα για παραστάσεις, με τη δυνατότητα 250 θέσεων και εκθέσεων.</p> <p>Η προμήθεια επίπλων και οπτικοακουστικών μέσων, καθώς και η σύνδεση με Δίκτυα Κοινής Ωφέλειας, θα ολοκληρώσουν την ανακαίνιση για πλήρη λειτουργία του Κέντρου.</p> <p>Η παρακολούθηση από αρχαιολόγο θα απαιτηθεί κατά τη διάρκεια των εργασιών.</p>
Ειδικός Στόχος (σε αντιστοιχία με το ΠεΠ ΙΝ 2021-2027) :	RSO5.1. Ενίσχυση της ολοκληρωμένης και χωρίς αποκλεισμούς κοινωνικής, οικονομικής και περιβαλλοντικής ανάπτυξης, του πολιτισμού, της φυσικής κληρονομιάς, του βιώσιμου τουρισμού και της ασφάλειας στις αστικές περιοχές



	(ΕΤΠΑ)	
Πεδίο Παρέμβασης (σε αντιστοιχία με το ΠεΠ ΙΝ 2021-2027):	166. Προστασία, ανάπτυξη και προβολή της πολιτισμικής κληρονομιάς και των πολιτιστικών υπηρεσιών	
Περιεκτική Σκοπιμότητα – Αναγκαιότητα υλοποίησης πράξης – Αντιστοίχιση με Ανάγκες/ Προκλήσεις (κατηγορίες ενότητας Γ.1. & Γ.3.)	<p>Η πράξη αφορά την ανακαίνιση της ιστορικής οικίας Ζαμπελίων, με σκοπό τη δημιουργία του Ζαμπελείου Κέντρου Γραμμάτων και Τεχνών, ενός πολυχώρου πολιτισμού αφιερωμένου στην ανάδειξη της πνευματικής κληρονομιάς της Λευκάδας και ιδιαίτερα του έργου των Ζαμπελίων, εμβληματικών μορφών των ελληνικών γραμμάτων.</p> <p>Η σκοπιμότητα υλοποίησης της πράξης εντοπίζεται στους εξής βασικούς άξονες:</p> <ul style="list-style-type: none"> • Διατήρηση και ανάδειξη της πολιτιστικής κληρονομιάς: Η οικία Ζαμπελίων αποτελεί σημαντικό ιστορικό και αρχιτεκτονικό μνημείο για τον Δήμο Λευκάδας. Η αποκατάστασή της θα συμβάλει στη διάσωση ενός στοιχείου της πολιτιστικής ταυτότητας του τόπου, ενισχύοντας την τοπική μνήμη και την ιστορική συνέχεια. • Ανάγκη για σύγχρονες πολιτιστικές υποδομές: Η Λευκάδα, αν και με έντονη πολιτιστική δραστηριότητα, στερείται επαρκών και εξειδικευμένων χώρων για τη φιλοξενία δράσεων γραμμάτων και τεχνών. Το Κέντρο θα καλύψει το κενό αυτό, προσφέροντας έναν πολυλειτουργικό χώρο εκπαίδευσης, δημιουργίας και παρουσίασης πολιτιστικού έργου. • Ενίσχυση της τοπικής ανάπτυξης μέσω του πολιτισμού: Η επένδυση στον πολιτισμό αποτελεί μοχλό ανάπτυξης για τη Λευκάδα, καθώς συνδέεται άμεσα με τον τουρισμό, την απασχόληση και την κοινωνική συνοχή. Η λειτουργία του Κέντρου αναμένεται να ενισχύσει την πολιτιστική ταυτότητα του νησιού, να προσελκύσει επισκέπτες και να δημιουργήσει νέες ευκαιρίες για καλλιτέχνες, εκπαιδευτικούς και επαγγελματίες του πολιτιστικού τομέα. • Αντιμετώπιση του φαινομένου εγκατάλειψης ιστορικών κτιρίων: Πολλά ιστορικά κτήρια στο αστικό περιβάλλον της Λευκάδας παραμένουν αναξιοποίητα ή υπό απειλή κατάρρευσης. Η ανακαίνιση της οικίας Ζαμπελίων αποτελεί παράδειγμα καλής πρακτικής επανάχρησης με πολιτισμικό, κοινωνικό και οικονομικό αντίκτυπο. • Εναρμόνιση με τις στρατηγικές προτεραιότητες του Δήμου και της Περιφέρειας: Το έργο ανταποκρίνεται στις στρατηγικές κατευθύνσεις του Δήμου Λευκάδας για βιώσιμη ανάπτυξη, πολιτιστική ανάδειξη και ενίσχυση της πολιτιστικής υποδομής. Επίσης, ευθυγραμμίζεται με περιφερειακές και εθνικές πολιτικές για την αξιοποίηση της πολιτιστικής κληρονομιάς ως παράγοντα ενίσχυσης της τοπικής οικονομίας. <p>Συμπερασματικά, η υλοποίηση της πράξης κρίνεται απολύτως αναγκαία και ιδιαίτερα σημαντική. Απαντά στις ανάγκες προστασίας της πολιτιστικής κληρονομιάς, ενίσχυσης της πολιτιστικής ζωής του τόπου, αξιοποίησης ιστορικών υποδομών και ενδυνάμωσης της κοινωνικής και οικονομικής ζωής του Δήμου Λευκάδας.</p>	
Δείκτες εκρών της παρέμβασης (σε αντιστοιχία με δείκτες εκρών του ΠεΠ ΙΝ 2021-2027)	Δείκτης	Τιμή στόχος 2027 ή 2029
	RCO77 – Αριθμός πολιτιστικών και τουριστικών χώρων που υποστηρίζονται	1
Δείκτες αποτελεσμάτων της παρέμβασης (σε αντιστοιχία με δείκτες αποτελέσματος του ΠεΠ ΙΝ 2021-2027)	Δείκτης	Τιμή στόχος 2027 ή 2029
	RCR77 Επισκέπτες πολιτιστικών και τουριστικών χώρων που υποστηρίζονται	3.000 (2029)



Περιγραφή διαδικασίας υλοποίησης (προμήθεια, ανάθεση σε τρίτους, ίδια Μέσα κλπ)	Ανοιχτή Διαγωνιστική διαδικασία για την ανάθεση εκτέλεσης του έργου σύμφωνα με το ισχύον θεσμικό πλαίσιο (Ν.4412/2016).			
Ωφελούμενοι:	Ο ωφελούμενος πληθυσμός θα είναι όλοι οι κάτοικοι και οι επισκέπτες του Δήμου Λευκάδας.			
Χρονοδιάγραμμα υλοποίησης:	Εκτιμώμενη έναρξη (εξάμηνο/έτος)	Εκτιμώμενη περάτωση (εξάμηνο/έτος)		
	2 ^ο /2026	1 ^ο /2029		
ΠΡΟΫΠΟΛΟΓΙΣΜΟΣ ΠΡΑΞΗΣ	ΠΗΓΗ και ΤΑΜΕΙΟ ΧΡΗΜΑΤΟΔΟΤΗΣΗΣ			Δημόσια Δαπάνη (€)
ΠεΠ «ΙΟΝΙΑ ΝΗΣΙΑ» 2021-2027:	ΠΕΠ ΙΝ (ΕΤΠΑ) (μεταφερόμενο έργο)			1.500.000 €
Άλλα Επιχειρησιακά Προγράμματα	Άλλο Ε.Π.:			€
	Άλλο Ε.Π.:			€
Άλλοι Πόροι	Ίδιωτικοί πόροι:		€
	Ίδιοι Πόροι του Φορέα:			€
Σύνολο Προϋπολογισμού Πράξης:				1.500.000 €
Συνέργεια και συμβατότητα της παρέμβασης με άλλες πολιτικές / στρατηγικές (από Ενότητα Δ.3)	<ul style="list-style-type: none"> Στρατηγική περιφερειακής ανάπτυξης (ΕΠ 2021-2027 της ΠΙΝ) Περιφερειακή Στρατηγική Καινοτομίας για την Έξυπνη Εξειδίκευση RIS3 ΙΝ 2021-2027 Περιφερειακή Στρατηγική Βιώσιμου Τουρισμού στην ΠΙΝ 			
Συνέργεια και Συμβατότητα της παρέμβασης με ΣΟΑΠ, ΓΠΣ, Επιχειρησιακά Σχέδια Δήμων κλπ.	• Επιχειρησιακό Πρόγραμμα (ΕΠ) Δήμου Λευκάδας			
Συνέργεια και Συμπληρωματικότητα με άλλη (ες) Δράση(εις) του παρόντος Σχεδίου (αναφορά των Κωδικών των σχετικών Δράσεων)	5.6. Κυψέλη Πολιτισμού και Δημιουργίας 5.4. Ανακαλύπτω την Ιστορία της Πόλης της Λευκάδας / Περιπατώντας μαθαίνω την πόλη 1.1 Ψηφιακά εργαλεία και εφαρμογές για την Ανάδειξη των μνημείων εντός του αστικού ιστού της πόλης μέσω πολιτιστικών διαδρομών 5.5 Σχεδιασμός και εφαρμογή στοχευμένου Digital Marketing και Διαφημιστικές Καμπάνιες			
ΔΙΚΑΙΟΥΧΟΣ (Φορέας υλοποίησης) της παρέμβασης:	Δήμος Λευκάδας			
ΦΟΡΕΑΣ ΛΕΙΤΟΥΡΓΙΑΣ (μετά την υλοποίηση)	Δήμος Λευκάδας			
ΩΡΙΜΟΤΗΤΑ της πράξης ως προς:		Χαμηλή	Μέση	Υψηλή
	Μελέτη σκοπιμότητας ή/και Έρευνα Αγοράς			X
	Θεσμικό πλαίσιο			X
	Χωροθέτηση			X
	Εγκρίσεις προ κατασκευής/υλοποίησης			X
	Άδειες			X
	Μελέτες κλπ		X	
	Τεύχη Δημοπράτησης		X	
	Απόφαση Υλοποίησης με			



	Ίδια Μέσα		
Περαιτέρω αναγκαίες ενέργειες ωρίμανσης	Απαιτείται η επικαιροποίηση της μελέτης και του προϋπολογισμού, καθώς και των τευχών δημοπράτησης.		

ΠΡΟΤΕΡΑΙΟΤΗΤΑ ΣΤΡΑΤΗΓΙΚΗΣ ΟΧΕ:	Προτεραιότητα: 5. Προώθηση της βιώσιμης και ολοκληρωμένης χωρικής ανάπτυξης		
ΕΙΔΙΚΟΣ ΣΤΟΧΟΣ ΟΧΕ:	Προστασία, ανάδειξη και αξιοποίησης της αστικής πολιτιστικής κληρονομιάς και των πολιτιστικών υποδομών της πόλης		
ΤΥΠΟΣ ΔΡΑΣΗΣ (Κωδικός / τίτλος)	5.(i).1. Ολοκληρωμένη ανάπτυξη σε αστικές περιοχές		
ΔΡΑΣΗ - ΠΡΑΞΗ (Κωδικός / τίτλος):	5.9 Αποπεράτωση Δημοτικού Θεάτρου Λευκάδας (μεταφερόμενο έργο)		
Περιεκτική Περιγραφή Φυσικού Αντικείμενου δράσης/Πράξης:	<p>Το έργο «Αποπεράτωση Δημοτικού Θεάτρου Λευκάδας», περιλαμβάνει εργασίες αποπεράτωσης του κατασκευασμένου από προηγούμενο έργο κτιριακού συγκροτήματος του Πνευματικού Κέντρου Λευκάδας, το οποίο βρίσκεται στο άκρο της δυτικής παραλίας της πόλης σε έκταση συνολικού εμβαδού 14.489,39 τμ.</p> <p>Το συγκρότημα περιλαμβάνει τους χώρους του Πνευματικού Κέντρου, το Κλειστό Θέατρο με το Φουαγιέ και την Βιβλιοθήκη.</p> <p>Ειδικότερα περιλαμβάνεται η ολοκλήρωση των υπολειπόμενων εργασιών του κλειστού Θεάτρου δυναμικότητας 452 θεατών, καθώς και η ολοκλήρωση και συμπλήρωση εργασιών του Περιβάλλοντα χώρου (7.000τμ κατά προσέγγιση), μέσα στις οποίες εντάσσεται και η κατασκευή του Ανοιχτού Θεάτρου με τα συνοδά έργα.</p> <p>Ειδικότερα εκτός από το Ανοιχτό Θέατρο χωρητικότητας 848 ατόμων με δυνατότητα τοποθέτησης πρόσθετων 100 θέσεων, περιλαμβάνεται και η κατασκευή χώρου στάθμευσης σε 4250 τμ χωρητικότητας 170 οχημάτων.</p>		
Ειδικός Στόχος (σε αντιστοιχία με το ΠεΠ ΙΝ 2021-2027) :	RSO5.1. Ενίσχυση της ολοκληρωμένης και χωρίς αποκλεισμούς κοινωνικής, οικονομικής και περιβαλλοντικής ανάπτυξης, του πολιτισμού, της φυσικής κληρονομιάς, του βιώσιμου τουρισμού και της ασφάλειας στις αστικές περιοχές (ΕΤΠΑ)		
Πεδίο Παρέμβασης (σε αντιστοιχία με το ΠεΠ ΙΝ 2021-2027):	166. Προστασία, ανάπτυξη και προβολή της πολιτισμικής κληρονομιάς και των πολιτιστικών υπηρεσιών		
Περιεκτική Σκοπιμότητα – Αναγκαιότητα υλοποίησης πράξης – Αντιστοιχία με Ανάγκες/ Προκλήσεις (κατηγορίες ενότητας Γ.1. & Γ.3.)	<p>Η ολοκλήρωση του έργου θα αποτελέσει ένα από τα σημαντικότερα στοιχεία για την πολιτιστική, οικονομική και κοινωνική ανάπτυξη της πόλης, δημιουργώντας έναν πόλο έλξης για δραστηριότητες και εκδηλώσεις που μέχρι σήμερα δεν μπορούσαν να υλοποιηθούν λόγω ανεπαρκών υποδομών. Ο νέος χώρος θα φιλοξενεί ένα ευρύ φάσμα πολιτιστικών εκδηλώσεων, όπως θεατρικές παραστάσεις, λυρικό θέατρο, χορό και συναυλίες, ενισχύοντας τη δυναμική του πολιτιστικού τοπίου της Λευκάδας.</p> <p>Το κτίριο του Θεάτρου Δήμου Λευκάδας θα λειτουργεί ως κεντρικός χώρος πολιτιστικών δραστηριοτήτων, τόσο για τον Δήμο όσο και για τους τοπικούς φορείς, συμβάλλοντας στην ανάδειξη και ανάπτυξη του πολιτιστικού κεφαλαίου της περιοχής. Ωστόσο, η σημερινή του κατάσταση είναι ιδιαίτερα προβληματική, γεγονός που καθιστά επιτακτική την ανάγκη αποπεράτωσης του κτιρίου, ένα πάγιο αίτημα των κατοίκων της Λευκάδας.</p> <p>Η πλήρης ανακατασκευή του κτιρίου, η διαμόρφωση του περιβάλλοντος χώρου και η δημιουργία ανοιχτού θεάτρου θα προσδώσουν στον Δήμο έναν σύγχρονο και ολοκληρωμένο πολιτιστικό χώρο. Μέσω αυτής της παρέμβασης, η Λευκάδα θα αποκτήσει έναν ελκυστικό προορισμό πολιτισμού, ικανό να προσελκύσει αυξημένο αριθμό επισκεπτών, ενισχύοντας παράλληλα την τοπική οικονομία και τη συνολική εικόνα της πόλης ως κέντρου πολιτιστικών δραστηριοτήτων.</p>		
Δείκτες εκρών της παρέμβασης (σε αντιστοιχία με δείκτες εκρών)	Δείκτης	Τιμή στόχος 2027 ή 2029	



του ΠεΠ ΙΝ 2021-2027)	RCO77 – Αριθμός πολιτιστικών και τουριστικών χώρων που υποστηρίζονται		1
	Δείκτης		Τιμή στόχος 2027 ή 2029
Δείκτες αποτελεσμάτων της παρέμβασης (σε αντιστοιχία με δείκτες αποτελέσματος του ΠεΠ ΙΝ 2021-2027)	RCR77 Επισκέπτες πολιτιστικών και τουριστικών χώρων που υποστηρίζονται		10.000 (2029)
Περιγραφή διαδικασίας υλοποίησης (προμήθεια, ανάθεση σε τρίτους, ίδια Μέσα κλπ)	Ανοιχτή Διαγωνιστική διαδικασία για την ανάθεση εκτέλεσης του έργου σύμφωνα με το ισχύον θεσμικό πλαίσιο (Ν.4412/2016).		
Ωφελοούμενοι:	Οι ωφελοούμενοι του προτεινόμενου έργου θα είναι οι κάτοικοι και οι επισκέπτες του Δήμου Λευκάδας.		
Χρονοδιάγραμμα υλοποίησης:	Εκτιμώμενη έναρξη (εξάμηνο/έτος)	Εκτιμώμενη περάτωση (εξάμηνο/έτος)	
	2° /2026	1° / 2029	
ΠΡΟΫΠΟΛΟΓΙΣΜΟΣ ΠΡΑΞΗΣ	ΠΗΓΗ και ΤΑΜΕΙΟ ΧΡΗΜΑΤΟΔΟΤΗΣΗΣ		Δημόσια Δαπάνη (€)
ΠεΠ «ΙΟΝΙΑ ΝΗΣΙΑ» 2021-2027:	ΠΕΠ ΙΝ (ΕΤΠΑ) (μεταφερόμενο έργο)		5.724.152,86 €
Άλλα Επιχειρησιακά Προγράμματα	Άλλο Ε.Π.:		€
	Άλλο Ε.Π.:		€
Άλλοι Πόροι	Ιδιωτικοί πόροι:	€
	Ίδιοι Πόροι του Φορέα:		€
Σύνολο Προϋπολογισμού Πράξης:			5.724.152,86 €
Συνέργεια και συμβατότητα της παρέμβασης με άλλες πολιτικές / στρατηγικές (από Ενότητα Δ.3)	<ul style="list-style-type: none"> Στρατηγική περιφερειακής ανάπτυξης (ΕΠ 2021-2027 της ΠΙΝ) Περιφερειακή Στρατηγική Καινοτομίας για την Έξυπνη Εξειδίκευση RIS3 ΙΝ 2021-2027 Περιφερειακή Στρατηγική Βιώσιμου Τουρισμού στην ΠΙΝ 		
Συνέργεια και Συμβατότητα της παρέμβασης με ΣΟΑΠ, ΓΠΣ, Επιχειρησιακά Σχέδια Δήμων κλπ.	• Επιχειρησιακό Πρόγραμμα (ΕΠ) Δήμου Λευκάδας		
Συνέργεια και Συμπληρωματικότητα με άλλη (ες) Δράση(εις) του παρόντος Σχεδίου (αναφορά των Κωδικών των σχετικών Δράσεων)	5.6. Κυψέλη Πολιτισμού και Δημιουργίας 5.8. Ανακαίνιση οικίας Ζαμπελίων για την δημιουργία Ζαμπέλειου Κέντρου Γραμμάτων και Τεχνών Δήμου Λευκάδας 5.4. Ανακαλύπτω την Ιστορία της Πόλης της Λευκάδας / Περπατώντας μαθαίνω την πόλη 1.1 Ψηφιακά εργαλεία και εφαρμογές για την Ανάδειξη των μνημείων εντός του αστικού ιστού της πόλης μέσω πολιτιστικών διαδρομών 5.5. Σχεδιασμός και εφαρμογή στοχευμένου Digital Marketing και Διαφημιστικές Καμπάνιες		
ΔΙΚΑΙΟΥΧΟΣ (Φορέας υλοποίησης) της παρέμβασης:	Δήμος Λευκάδας		
ΦΟΡΕΑΣ ΛΕΙΤΟΥΡΓΙΑΣ (μετά την υλοποίηση)	Δήμος Λευκάδας		



ΩΡΙΜΟΤΗΤΑ της πράξης ως προς:		Χαμηλή	Μέση	Υψηλή
	Μελέτη σκοπιμότητας ή/και Έρευνα Αγοράς			X
	Θεσμικό πλαίσιο			X
	Χωροθέτηση			X
	Εγκρίσεις προ κατασκευής/υλοποίησης			X
	Άδειες			X
	Μελέτες κλπ			X
	Τεύχη Δημοπράτησης			X
	Απόφαση Υλοποίησης με Ίδια Μέσα			
Περαιτέρω αναγκαίες ενέργειες ωρίμανσης				

ΠΡΟΤΕΡΑΙΟΤΗΤΑ ΣΤΡΑΤΗΓΙΚΗΣ ΟΧΕ:	Προτεραιότητα: 5. Προώθηση της βιώσιμης και ολοκληρωμένης χωρικής ανάπτυξης
ΕΙΔΙΚΟΣ ΣΤΟΧΟΣ ΟΧΕ:	Αναβάθμιση του αστικού περιβάλλοντος και της βιώσιμης αστικής κινητικότητας
ΤΥΠΟΣ ΔΡΑΣΗΣ (Κωδικός / τίτλος)	5.(i).1. Ολοκληρωμένη ανάπτυξη σε αστικές περιοχές
ΔΡΑΣΗ - ΠΡΑΞΗ (Κωδικός / τίτλος):	5.10 Ανάπλαση του Ανθώνα και κατασκευή υπογείου σταθμού στάθμευσης
Περιεκτική Περιγραφή Φυσικού Αντικειμένου δράσης/Πράξης:	<p>Το προτεινόμενο έργο αφορά την αποκατάσταση και ανάπλαση του ιστορικού Ανθώνα Λευκάδας, με στόχο την επαναφορά του στην αρχική του μορφή ως χώρος πρασίνου και αναψυχής.</p> <p>Ο χώρος αυτός, από τη δημιουργία του γύρω στα 1900, αποτέλεσε σημείο αναφοράς του πολεοδομικού ιστού και συγχρόνως σημείο αναφοράς της κοινωνικής ζωής των κατοίκων. Ωστόσο, έχασε σταδιακά αυτή του τη μορφή, καθώς μετά το σεισμό του 1948 στο χώρο αυτό χρειάστηκε να κατασκευαστεί σχολείο, κάτι που επαναλήφθηκε και στη συνέχεια με άλλες σχολικές μονάδες. Σήμερα, στο χώρο φιλοξενούνται σε προκατασκευασμένες κατασκευές το 1ο και 2ο διθέσιο Νηπιαγωγείο, το Ειδικό Νηπιαγωγείο – Δημοτικό ΕΕΕΕΚ και ο Παιδικός Σταθμός.</p> <p>Στο πλαίσιο της παρέμβασης, θα πραγματοποιηθεί:</p> <ul style="list-style-type: none"> Μεταφορά των υφιστάμενων σχολικών μονάδων σε νέες κατάλληλες κτιριακές εγκαταστάσεις. Κατεδάφιση των προκατασκευασμένων κτιρίων και απομάκρυνση των υφιστάμενων υποδομών. Ανάπλαση του χώρου σύμφωνα με την ιστορική του μορφή, με διαμόρφωση κοινόχρηστου χώρου πρασίνου, δενδροφυτεύσεις και αναβίωση αρχιτεκτονικών στοιχείων του παρελθόντος (παρτέρια, εξέδρα, περιφράξεις). Κατασκευή υπόγειου σταθμού στάθμευσης χωρητικότητας περίπου 130 θέσεων, για την αντιμετώπιση της έλλειψης χώρων στάθμευσης στο κέντρο της πόλης. <p>Το έργο στοχεύει στην ενίσχυση του δημόσιου χώρου, την αποκατάσταση της ιστορικής ταυτότητας του Ανθώνα και τη βελτίωση της λειτουργικότητας της πόλης μέσω της δημιουργίας νέων υποδομών στάθμευσης.</p>
Ειδικός Στόχος (σε αντιστοιχία με το ΠΕΠ ΙΝ 2021-2027) :	RSO5.1. Ενίσχυση της ολοκληρωμένης και χωρίς αποκλεισμούς κοινωνικής, οικονομικής και περιβαλλοντικής ανάπτυξης, του πολιτισμού, της φυσικής κληρονομιάς, του βιώσιμου τουρισμού και της ασφάλειας στις αστικές περιοχές



	(ΕΤΠΑ)	
Πεδίο Παρέμβασης (σε αντιστοιχία με το ΠεΠ ΙΝ 2021-2027):	168. Φυσική ανάπτυξη και ασφάλεια δημόσιων χώρων	
Περιεκτική Σκοπιμότητα – Αναγκαιότητα υλοποίησης πράξης – Αντιστοίχιση με Ανάγκες/ Προκλήσεις (κατηγορίες ενότητας Γ.1. & Γ.3.)	<p>Η υλοποίηση του έργου ανάπτυξης του Ανθώνα Λευκάδας και η κατασκευή υπόγειου σταθμού στάθμευσης κρίνονται απολύτως αναγκαίες, καθώς απαντούν σε κρίσιμες ανάγκες και προκλήσεις της πόλης, τόσο σε επίπεδο αστικής ανάπτυξης όσο και κοινωνικής και περιβαλλοντικής βιωσιμότητας.</p> <p>Η αποκατάσταση του χώρου συμβάλλει στην ανάδειξη της ιστορικής ταυτότητας της Λευκάδας, καθώς ο Ανθώνας υπήρξε σημείο αναφοράς της κοινωνικής ζωής και του πολεοδομικού ιστού. Η σταδιακή μετατροπή του σε εκπαιδευτικό συγκρότημα αλλοίωσε τον χαρακτήρα του, καθιστώντας αναγκαία την επαναφορά του στην αρχική του μορφή ως χώρου πρασίνου και αναψυχής.</p> <p>Η ανάπτυξη του χώρου και η δημιουργία διαμορφωμένων χώρων πρασίνου θα ενισχύσουν την ποιότητα ζωής των κατοίκων, προσφέροντας έναν λειτουργικό και αισθητικά αναβαθμισμένο δημόσιο χώρο. Η ενίσχυση του αστικού πρασίνου θα συμβάλει στη βελτίωση του μικροκλίματος της περιοχής και στη γενικότερη περιβαλλοντική αναβάθμιση.</p> <p>Η πόλη της Λευκάδας αντιμετωπίζει σοβαρό πρόβλημα έλλειψης χώρων στάθμευσης, το οποίο επιβαρύνει την κυκλοφορία και δυσχεραίνει την προσβασιμότητα. Η κατασκευή υπόγειου σταθμού στάθμευσης 130 θέσεων θα βοηθήσει στην αποσυμφόρηση του κέντρου και θα συμβάλει στη βελτίωση της αστικής κινητικότητας, επιτρέποντας την πιο ομαλή κυκλοφορία πεζών και οχημάτων.</p> <p>Η μεταφορά των σχολικών μονάδων σε νέες, σύγχρονες και κατάλληλες εγκαταστάσεις θα διασφαλίσει καλύτερες συνθήκες εκπαίδευσης για τους μαθητές. Παράλληλα, η απομάκρυνση των παλαιών προκατασκευασμένων σχολικών κτιρίων θα επιτρέψει την αξιοποίηση του χώρου για την αναβάθμιση του αστικού τοπίου.</p> <p>Το έργο ενσωματώνει αρχές βιώσιμης ανάπτυξης και κλιματικής ανθεκτικότητας, ενισχύοντας τη φιλική προς το περιβάλλον διαχείριση του δημόσιου χώρου. Η αναβάθμιση του Ανθώνα, σε συνδυασμό με την κατασκευή σύγχρονων υποδομών στάθμευσης, θα συμβάλει καθοριστικά στη λειτουργική και αισθητική ανασυγκρότηση του κέντρου της Λευκάδας, βελτιώνοντας την καθημερινότητα των κατοίκων και των επισκεπτών.</p>	
Δείκτες εκρών της παρέμβασης (σε αντιστοιχία με δείκτες εκρών του ΠεΠ ΙΝ 2021-2027)	Δείκτης	Τιμή στόχος 2027 ή 2029
	RCO114 Ανοιχτοί χώροι που δημιουργούνται ή αποκαθίστανται σε αστικές περιοχές (τετραγωνικά μέτρα)	2.500 (2029)
Δείκτες αποτελεσμάτων της παρέμβασης (σε αντιστοιχία με δείκτες αποτελέσματος του ΠεΠ ΙΝ 2021-2027)	Δείκτης	Τιμή στόχος 2027 ή 2029
	PSR999 - Πληθυσμός που ωφελείται από παρεμβάσεις αστικών αναπλάσεων	10.000 (2029)
Περιγραφή διαδικασίας υλοποίησης (προμήθεια, ανάθεση σε τρίτους, ίδια Μέσα κλπ)	Ανοιχτή Διαγωνιστική διαδικασία για την ανάθεση εκτέλεσης του έργου σύμφωνα με το ισχύον θεσμικό πλαίσιο (Ν.4412/2016).	
Ωφελούμενοι:	Ο ωφελούμενος πληθυσμός θα είναι όλοι οι κάτοικοι και οι επισκέπτες του Δήμου Λευκάδας.	
Χρονοδιάγραμμα υλοποίησης:	Εκτιμώμενη έναρξη (εξάμηνο/έτος)	Εκτιμώμενη περάτωση (εξάμηνο/έτος)
	1 ^ο /2027	2 ^ο /2029



ΠΡΟΫΠΟΛΟΓΙΣΜΟΣ ΠΡΑΞΗΣ	ΠΗΓΗ και ΤΑΜΕΙΟ ΧΡΗΜΑΤΟΔΟΤΗΣΗΣ		Δημόσια Δαπάνη (€)	
ΠεΠ «ΙΟΝΙΑ ΝΗΣΙΑ» 2021-2027:				
Άλλα Επιχειρησιακά Προγράμματα	Άλλο Ε.Π.:	ΕΠΑ ή	11.000.000 €	
	Άλλο Ε.Π.:	Τομεακό Πρόγραμμα «Περιβάλλον και Κλιματική Αλλαγή» 2021-2027	11.000.000 €	
Άλλοι Πόροι	Ιδιωτικοί πόροι:	€	
	Ίδιοι Πόροι του Φορέα:		€	
Σύνολο Προϋπολογισμού Πράξης:			11.000.000 €	
Συνέργεια και συμβατότητα της παρέμβασης με άλλες πολιτικές / στρατηγικές (από Ενότητα Δ.3)	<ul style="list-style-type: none"> Πρωτοβουλία «New European Bauhaus» της ΕΕ Στρατηγική περιφερειακής ανάπτυξης (ΕΠ 2021-2027 της ΠΙΝ) Περιφερειακό Χωροταξικό Πλαίσιο της ΠΙΝ Περιφερειακή Στρατηγική Βιώσιμου Τουρισμού στην ΠΙΝ Περιφερειακό Σχέδιο για την Προσαρμογή στην Κλιματική Αλλαγή (ΠεΣΠΚΑ) Περιφέρειας Ιονίων Νήσων 			
Συνέργεια και Συμβατότητα της παρέμβασης με ΣΟΑΠ, ΓΠΣ, Επιχειρησιακά Σχέδια Δήμων κλπ.	<ul style="list-style-type: none"> Υφιστάμενο εγκεκριμένο Πολεοδομικό Σχέδιο Επιχειρησιακό Πρόγραμμα (ΕΠ) Δήμου Λευκάδας Σχέδιο Βιώσιμης Αστικής Κινητικότητας Δήμου Λευκάδας 			
Συνέργεια και Συμπληρωματικότητα με άλλη (ες) Δράση(εις) του παρόντος Σχεδίου (αναφορά των Κωδικών των σχετικών Δράσεων)	5.1 Ολοκληρωμένη παρέμβαση ανάπλασης και αναβάθμισης δημόσιου χώρου της Παλιάς Πόλης Λευκάδας 5.2 Διαμόρφωση εισόδου παραλίας παλιάς πόλης Λευκάδας - Τμήμα έργου: Περιοχή Γ 3.1 Παρεμβάσεις για τη βελτίωση της οδικής ασφάλειας 5.3 Κατασκευή δύο νέων πεζογεφυρών εγκάρσια του καναλιού στο Λιμένα Λευκάδας 1.1 Ψηφιακά εργαλεία και εφαρμογές για την Ανάδειξη των μνημείων εντός του αστικού ιστού της πόλης μέσω πολιτιστικών διαδρομών			
ΔΙΚΑΙΟΥΧΟΣ (Φορέας υλοποίησης) της παρέμβασης:	Δήμος Λευκάδας			
ΦΟΡΕΑΣ ΛΕΙΤΟΥΡΓΙΑΣ (μετά την υλοποίηση)	Δήμος Λευκάδας			
ΩΡΙΜΟΤΗΤΑ της πράξης ως προς:		Χαμηλή	Μέση	Υψηλή
	Μελέτη σκοπιμότητας ή/και Έρευνα Αγοράς	X		
	Θεσμικό πλαίσιο	X		
	Χωροθέτηση	X		
	Εγκρίσεις προ κατασκευής/υλοποίησης	X		
	Άδειες	X		
	Μελέτες κλπ	X		
	Τεύχη Δημοπράτησης	X		
	Απόφαση Υλοποίησης με Ίδια Μέσα	X		
Περαιτέρω αναγκαίες ενέργειες ωρίμανσης				

ΠΡΟΤΕΡΑΙΟΤΗΤΑ ΣΤΡΑΤΗΓΙΚΗΣ | Προτεραιότητα: 4B. Ενίσχυση της κοινωνικής συνοχής με τη στήριξη του



ΟΧΕ:	ανθρώπινου δυναμικού
ΕΙΔΙΚΟΣ ΣΤΟΧΟΣ ΟΧΕ:	Ενίσχυση υποδομών, δομών και δράσεων κοινωνικής πολιτικής και ενσωμάτωσης
ΤΥΠΟΣ ΔΡΑΣΗΣ (Κωδικός / τίτλος)	4B.(ια).4: Καταπολέμηση της βίας κατά των γυναικών
ΔΡΑΣΗ - ΠΡΑΞΗ (Κωδικός / τίτλος):	4.1 Ανάπτυξη δράσεων καταπολέμησης έμφυλης βίας
Περιεκτική Περιγραφή Φυσικού Αντικειμένου δράσης/Πράξης:	<p>Το έργο περιλαμβάνει τις παρακάτω επί μέρους δράσεις:</p> <ol style="list-style-type: none"> 1. Την παροχή συμβουλευτικών υπηρεσιών στο θύτη έμφυλης βίας, ώστε να υπάρχει ένας οργανωμένος φορέας που θα λειτουργεί στη Λευκάδα, καλύπτοντας ένα κενό πολλών ετών. Οι συμβουλευτικές υπηρεσίες θα παρέχονται από εξειδικευμένους και εκπαιδευμένους ψυχολόγους, οι οποίοι θα είναι σε θέση να καθοδηγήσουν το θύτη προς τη σωστή κατεύθυνση. Παράλληλα στη συγκεκριμένη δράση πρόκειται να πραγματοποιηθεί διασύνδεση μεταξύ του φορέα αλλά και των υπηρεσιών της κοινωνίας των πολιτών, με σκοπό να γίνεται ολιστική και συστηματική αντιμετώπιση του φαινομένου. 2. Την υποστήριξη των θυμάτων έμφυλης βίας και την επίτευξη της αφοβίας, ώστε τα θύματα να μπορέσουν να διεκδικήσουν την δικαίωση τους και να ενισχυθεί η ψυχική τους ανθεκτικότητα. Ο συγκεκριμένος στόχος πρόκειται να επιτευχθεί μέσω των πολύπλευρων δράσεων ενδυνάμωσης, οι οποίες ενδείκνυται να αφορούν τον ψυχολογικό, τον οικονομικό αλλά κι τον κοινωνικό τομέα της ζωής κάθε θύματος. 3. Την ενημέρωση και εκπαίδευση μαθητών και των καθηγητών τους, συλλόγων γονέων και κηδεμόνων ως προς τις αναδυόμενες μορφές βίας στο διαδίκτυο, αλλά και γενικότερα της έμφυλης βίας. 4. Η ενημέρωση του προσωπικού των Κοινωνικών Υπηρεσιών και των εκπροσώπων της Αστυνομίας σε θέματα διαχείρισης του θύτη και ενημέρωσης για τις αναδυόμενες μορφές βίας στο διαδίκτυο και τους κινδύνους που εγκυμονούν. Οι ενημερώσεις πρόκειται να γίνουν διά ζώσης. 5. Η δημιουργία ενός δικτύου με όλους τους φορείς που θα λάβουν ενημέρωση με στόχο την ανταλλαγή καλών πρακτικών, συμβουλών και χάραξης κοινών στρατηγικών, που θα στοχεύει στην κοινή αντιμετώπιση και καταπολέμηση του φαινομένου. 6. Καμπάνιες ευαισθητοποίησης 7. Διαδικτυακές συναντήσεις για μεταφορά καλών πρακτικών για διαχείριση θύτη και ανθρώπινα δικαιώματα, για θύματα βίας, για τρόπους διαχείρισης.
Ειδικός Στόχος (σε αντιστοιχία με το ΠεΠ ΙΝ 2021-2027) :	Ειδικός στόχος: ESO4.11. Ενίσχυση της ισότιμης και έγκαιρης πρόσβασης σε ποιοτικές, βιώσιμες και οικονομικά προσιτές υπηρεσίες, συμπεριλαμβανομένων υπηρεσιών που προάγουν την πρόσβαση σε στέγαση και φροντίδα με επίκεντρο τον άνθρωπο, συμπεριλαμβανομένης της υγειονομικής περίθαλψης* εκσυγχρονισμός των συστημάτων κοινωνικής προστασίας, συμπεριλαμβανομένης της προώθησης της πρόσβασης στην κοινωνική προστασία, με ειδική έμφαση στα παιδιά και στις μειονεκτούσες ομάδες* βελτίωση της προσβασιμότητας, μεταξύ άλλων για τα άτομα με αναπηρίες, της αποτελεσματικότητας και της ανθεκτικότητας των συστημάτων υγειονομικής περίθαλψης και των υπηρεσιών μακροχρόνιας περίθαλψης. (ΕΚΤ+)
Πεδίο Παρέμβασης (σε αντιστοιχία με το ΠεΠ ΙΝ 2021-2027):	162. Μέτρα για τον εκσυγχρονισμό των συστημάτων κοινωνικής προστασίας, συμπεριλαμβανομένης της προώθησης της πρόσβασης στην κοινωνική προστασία
Περιεκτική Σκοπιμότητα – Αναγκαιότητα υλοποίησης πράξης – Αντιστοιχίση με Ανάγκες/	Η έμφυλη βία αποτελεί μια σοβαρή κοινωνική παθολογία που πλήττει κυρίως τις γυναίκες και τα κορίτσια, αλλά και άτομα της ΛΟΑΤΚΙ+ κοινότητας. Η ανάγκη για δράσεις καταπολέμησης της έμφυλης βίας είναι επιτακτική λόγω:



<p>Προκλήσεις (κατηγορίες ενότητας Γ.1. & Γ.3.)</p>	<ul style="list-style-type: none"> Υψηλών ποσοστών περιστατικών: Σε πολλές χώρες, ένα μεγάλο ποσοστό γυναικών βιώνουν κάποια μορφή βίας στη διάρκεια της ζωής τους. Σοβαρών κοινωνικών και ψυχολογικών επιπτώσεων: Η έμφυλη βία προκαλεί τραύματα, κοινωνικό αποκλεισμό, φτώχεια και δυσκολεύει την ισότιμη συμμετοχή στην κοινωνία. Νομικών και θεσμικών ελλείψεων: Παρά την ύπαρξη νομοθεσίας, πολλές φορές παρατηρείται ατιμωρησία ή αδυναμία εφαρμογής των νόμων. Ανάγκης πρόληψης και προστασίας: Η πρόληψη είναι βασική, καθώς η παρέμβαση μετά την εκδήλωση της βίας δεν αρκεί για την εξάλειψη του φαινομένου. <p>Οι δράσεις καταπολέμησης της έμφυλης βίας είναι απαραίτητες για:</p> <ul style="list-style-type: none"> Ενημέρωση και Ευαισθητοποίηση: Εκστρατείες ενημέρωσης αλλάζουν τις κοινωνικές αντιλήψεις και συμβάλλουν στη μείωση της ανοχής απέναντι στη βία. Ενδυνάμωση των θυμάτων: Μέσα από δομές υποστήριξης, συμβουλευτικές υπηρεσίες και νομική βοήθεια, τα θύματα μπορούν να βρουν προστασία και να διεκδικήσουν τα δικαιώματά τους. Εκπαίδευση και πρόληψη: Προγράμματα εκπαίδευσης σε σχολεία και εργασιακούς χώρους προλαμβάνουν βίαιες συμπεριφορές και καλλιεργούν τον σεβασμό και την ισότητα των φύλων. Θεσμικές αλλαγές: Μέσα από πολιτικές και νομοθετικές παρεμβάσεις, δημιουργούνται μηχανισμοί προστασίας και ποινικής δίωξης των δράστών. Ασφαλείς δομές φιλοξενίας: Η δημιουργία καταφυγίων για τα θύματα προσφέρει ένα προστατευμένο περιβάλλον για την απομάκρυνση από κακοποιητικές καταστάσεις. Η καταπολέμηση της έμφυλης βίας δεν είναι μόνο θέμα δικαιοσύνης, αλλά και ζήτημα κοινωνικής ευημερίας, ανθρωπίνων δικαιωμάτων και ανάπτυξης. 	
<p>Δείκτες εκρών της παρέμβασης (σε αντιστοιχία με δείκτες εκρών του ΠεΠ ΙΝ 2021-2027)</p>	<p>Δείκτης</p>	<p>Τιμή στόχος 2027 ή 2029</p>
	<p>PSO807 Αριθμός νέων κοινωνικών δομών που υποστηρίζονται</p>	<p>1 (2027)</p>
<p>Δείκτες αποτελεσμάτων της παρέμβασης (σε αντιστοιχία με δείκτες αποτελέσματος του ΠεΠ ΙΝ 2021-2027)</p>	<p>Δείκτης</p>	<p>Τιμή στόχος 2027 ή 2029</p>
	<p>PSR807 Αριθμός επωφελομένων των νέων κοινωνικών δομών</p>	<p>520 (2029)</p>
<p>Περιγραφή διαδικασίας υλοποίησης (προμήθεια, ανάθεση σε τρίτους, ίδια Μέσα κλπ)</p>	<p>Η υλοποίηση της Πράξης προβλέπεται να πραγματοποιηθεί μέσω συνδυασμού δράσεων, οι οποίες θα υλοποιηθούν είτε με ίδια μέσα του Δήμου Λευκάδας είτε μέσω αναθέσεων σε εξωτερικούς συνεργάτες ή/και διαδικασίες προμήθειας, ανάλογα με τη φύση και τις ανάγκες κάθε επιμέρους δράσης.</p> <p>1. Διοικητική και Τεχνική Υποστήριξη – Ίδια Μέσα</p> <p>Ο Δήμος Λευκάδας θα αξιοποιήσει την υφιστάμενη διοικητική και οργανωτική του δομή για τη διαχείριση και τον συντονισμό της Πράξης. Συγκεκριμένα, αρμόδια στελέχη των υπηρεσιών του Δήμου θα αναλάβουν την παρακολούθηση της υλοποίησης των δράσεων, τη διαχείριση του φυσικού και οικονομικού αντικειμένου, καθώς και την επικοινωνία με τις εμπλεκόμενες αρχές και φορείς.</p>	



	<p>2. Δράσεις Ευαισθητοποίησης και Ενημέρωσης – Ανάθεση σε Τρίτους</p> <p>Οι δράσεις ενημέρωσης και ευαισθητοποίησης της τοπικής κοινωνίας σχετικά με την έμφυλη βία (διοργάνωση ημερίδων, δημιουργία έντυπου και ψηφιακού ενημερωτικού υλικού, καμπάνιες προβολής κ.ά.) θα υλοποιηθούν μέσω αναθέσεων σε εξειδικευμένους εξωτερικούς συνεργάτες (π.χ. εταιρείες επικοινωνίας, ΜΚΟ, φορείς με σχετική εμπειρία). Οι σχετικές συμβάσεις θα ανατεθούν βάσει των προβλεπόμενων διατάξεων περί δημοσίων συμβάσεων.</p> <p>3. Παροχή Υπηρεσιών Ψυχοκοινωνικής Στήριξης – Ανάθεση ή Σύναψη Συνεργασιών</p> <p>Για την παροχή εξειδικευμένων υπηρεσιών ψυχολογικής και κοινωνικής υποστήριξης σε γυναίκες-θύματα έμφυλης βίας, εξετάζεται η συνεργασία με καταρτισμένους επαγγελματίες (ψυχολόγους, κοινωνικούς λειτουργούς κ.ά.), είτε με συμβάσεις παροχής υπηρεσιών είτε μέσω συνεργασιών με ήδη υφιστάμενες δομές (π.χ. Συμβουλευτικά Κέντρα, Ξενώνες κ.λπ.).</p> <p>4. Προμήθεια Εξοπλισμού και Υλικών – Διαδικασία Προμήθειας</p> <p>Για την υποστήριξη των δράσεων της Πράξης θα απαιτηθεί η προμήθεια εξοπλισμού (π.χ. ηλεκτρονικός εξοπλισμός, έντυπο υλικό, αναλώσιμα). Οι προμήθειες θα πραγματοποιηθούν σύμφωνα με τις προβλέψεις της κείμενης νομοθεσίας για δημόσιες συμβάσεις.</p>	
Ωφελούμενοι:	Κάτοικοι, ευάλωτες κοινωνικές ομάδες όπως οι γυναίκες, κοινωνικές δομές, ΜΚΟ	
Χρονοδιάγραμμα υλοποίησης:	Εκτιμώμενη έναρξη (εξάμηνο/έτος)	Εκτιμώμενη περάτωση (εξάμηνο/έτος)
	2 ^ο /2026	1 ^ο /2029
ΠΡΟΫΠΟΛΟΓΙΣΜΟΣ ΠΡΑΞΗΣ	ΠΗΓΗ και ΤΑΜΕΙΟ ΧΡΗΜΑΤΟΔΟΤΗΣΗΣ	
ΠεΠ «ΙΟΝΙΑ ΝΗΣΙΑ» 2021-2027:	ΠΕΠ ΙΝ (ΕΚΤ)	Δημόσια Δαπάνη (€)
		150,000.00 €
Άλλα Επιχειρησιακά Προγράμματα	Άλλο Ε.Π.:	€
	Άλλο Ε.Π.:	€
Άλλοι Πόροι	Ίδιωτικοί πόροι:	€
	Ίδιοι Πόροι του Φορέα:	€
Σύνολο Προϋπολογισμού Πράξης:		150,000.00 €
Συνέργεια και συμβατότητα της παρέμβασης με άλλες πολιτικές / στρατηγικές (από Ενότητα Δ.3)	<ul style="list-style-type: none"> Εθνικό Σχέδιο Δράσης για την Ισότητα των Φύλων (ΕΣΔΙΦ) Στρατηγική της Ευρωπαϊκής Ένωσης για την Ισότητα των Φύλων 2020-2025 ΕΠ ΙΝ 2021-2027 	
Συνέργεια και Συμβατότητα της παρέμβασης με ΣΟΑΠ, ΓΠΣ, Επιχειρησιακά Σχέδια Δήμων κλπ.	Επιχειρησιακό Πρόγραμμα (ΕΠ) Δήμου Λευκάδας – Δράση «Ενίσχυση της κοινωνικής ανάπτυξης, μέριμνας και ενσωμάτωσης»	
Συνέργεια και Συμπληρωματικότητα με άλλη (ες) Δράση(εις) του παρόντος Σχεδίου (αναφορά των Κωδικών των σχετικών Δράσεων)	5.7 Δημιουργία πλήρως προσβάσιμης παιδικής χαράς στην περιοχή Βαρδανίων	
ΔΙΚΑΙΟΥΧΟΣ (Φορέας υλοποίησης) της παρέμβασης:	Δήμος Λευκάδας	



ΦΟΡΕΑΣ ΛΕΙΤΟΥΡΓΙΑΣ (μετά την υλοποίηση)	Δήμος Λευκάδας			
ΩΡΙΜΟΤΗΤΑ της πράξης ως προς:		Χαμηλή	Μέση	Υψηλή
	Μελέτη σκοπιμότητας ή/και Έρευνα Αγοράς			X
	Θεσμικό πλαίσιο			X
	Χωροθέτηση			X
	Εγκρίσεις προ κατασκευής/υλοποίησης			X
	Άδειες			X
	Μελέτες κλπ	X		
	Τεύχη Δημοπράτησης	X		
	Απόφαση Υλοποίησης με Ίδια Μέσα			
Περαιτέρω αναγκαίες ενέργειες ωρίμανσης				

ΠΡΟΤΕΡΑΙΟΤΗΤΑ ΣΤΡΑΤΗΓΙΚΗΣ ΟΧΕ:	Προτεραιότητα: 4B. Ενίσχυση της κοινωνικής συνοχής με τη στήριξη του ανθρώπινου δυναμικού
ΕΙΔΙΚΟΣ ΣΤΟΧΟΣ ΟΧΕ:	Ανάπτυξη, αξιοποίηση και προσαρμογή του ανθρώπινου δυναμικού
ΤΥΠΟΣ ΔΡΑΣΗΣ (Κωδικός / τίτλος)	Δράσης 4B.(α).1: Στήριξη του ανθρώπινου δυναμικού στο πλαίσιο των ολοκληρωμένων εδαφικών επενδύσεων
ΔΡΑΣΗ - ΠΡΑΞΗ (Κωδικός / τίτλος):	4.2 Τοπική πρωτοβουλία απασχόλησης
Περιεκτική Περιγραφή Φυσικού Αντικειμένου δράσης/Πράξης:	<p>Στόχος της Πράξης είναι η ενίσχυση της τοπικής απασχόλησης στη Λευκάδα μέσω της ανάπτυξης πρωτοβουλιών που προάγουν τη δημιουργία θέσεων εργασίας και την απόκτηση δεξιοτήτων. Μέσω συνεργασίας με τοπικούς φορείς, θα υλοποιηθούν δράσεις όπως επαγγελματική κατάρτιση, συμβουλευτική υποστήριξη και προγράμματα πρακτικής άσκησης, με στόχο την ενδυνάμωση του ανθρώπινου δυναμικού και την προώθηση της αυτοαπασχόλησης.</p> <p>Η προτεινόμενη Πράξη ευθυγραμμίζεται με τις προτεραιότητες της RIS3 της ΠΙΝ και περιλαμβάνει τα παρακάτω βασικά υποέργα:</p> <p>Υποέργο 1: Συμβουλευτική και επαγγελματικός προσανατολισμός</p> <ul style="list-style-type: none"> Εξατομικευμένα σχέδια δράσης Υπηρεσίες mentoring και coaching <p>Υποέργο 2: Κατάρτιση και επιμόρφωση ανέργων</p> <ul style="list-style-type: none"> Εκπαιδευτικά σεμινάρια σε τομείς RIS3 Ανάπτυξη ψηφιακών και επιχειρηματικών δεξιοτήτων <p>Υποέργο 3: Κατάρτιση και επιμόρφωση για αυτοαπασχόληση</p> <ul style="list-style-type: none"> Εκπαίδευση σε βασικές επιχειρηματικές δεξιότητες (λογιστικά, φορολογικά, marketing) Ψηφιακές δεξιότητες και χρήση ΤΠΕ στην αυτοαπασχόληση Κύκλοι σεμιναρίων για start-ups και μικρές επιχειρήσεις
Ειδικός Στόχος (σε αντιστοιχία με	ESO4.1. Βελτίωση της πρόσβασης στην απασχόληση και μέτρα ενεργοποίησης



το ΠεΠ ΙΝ 2021-2027) :	για όλα τα άτομα που αναζητούν εργασία, συγκεκριμένα, τους νέους, ιδίως μέσω της υλοποίησης των εγγυήσεων για τη νεολαία, τους μακροχρόνια ανέργους και τις μειονεκτούσες ομάδες στην αγορά εργασίας, και για τα οικονομικά αδρανή άτομα, καθώς και μέσω της προώθησης της αυτοαπασχόλησης και της κοινωνικής οικονομίας* (ΕΚΤ+)	
Πεδίο Παρέμβασης (σε αντιστοιχία με το ΠεΠ ΙΝ 2021-2027):	134. Μέτρα για τη βελτίωση της πρόσβασης στην απασχόληση	
Περιεκτική Σκοπιμότητα – Αναγκαιότητα υλοποίησης πράξης – Αντιστοιχία με Ανάγκες/ Προκλήσεις (κατηγορίες ενότητας Γ.1. & Γ.3.)	<p>Η Πράξη απαντά σε συγκεκριμένες κοινωνικοοικονομικές προκλήσεις της περιοχής του Δήμου Λευκάδας, οι οποίες αφορούν:</p> <ul style="list-style-type: none"> • Υψηλά ποσοστά ανεργίας, ιδίως στους νέους, τις γυναίκες και τους μακροχρόνια ανέργους. • Περιορισμένες ευκαιρίες απασχόλησης, πέραν της εποχικής εργασίας, στον τουριστικό τομέα. • Χαμηλή επιχειρηματική δραστηριότητα και ελλιπής υποστήριξη σε ατομικές ή μικρές επιχειρηματικές πρωτοβουλίες. • Ανεπαρκής αξιοποίηση των συγκριτικών πλεονεκτημάτων της περιοχής (π.χ. φυσικό περιβάλλον, τοπικά προϊόντα, πολιτισμική κληρονομιά) σε συνδυασμό με καινοτόμες πρακτικές. • Αναντιστοιχία δεξιοτήτων με τις απαιτήσεις των ανερχόμενων κλάδων της περιφερειακής στρατηγικής RIS3. <p>Η υλοποίηση της Πράξης καθίσταται αναγκαία προκειμένου να ενισχυθούν:</p> <ul style="list-style-type: none"> • Η μείωση της ανεργίας και η ένταξη στην αγορά εργασίας νέων. • Η αυτοαπασχόληση ως βιώσιμη λύση ένταξης στην αγορά εργασίας. • Η τοπική επιχειρηματικότητα με καινοτόμο και βιώσιμο χαρακτήρα. • Η οικονομική ανταγωνιστικότητα και ανθεκτικότητα και διαφοροποίηση του παραγωγικού μοντέλου της Λευκάδας. • Η παραμονή των νέων στον τόπο τους. <p>Η αναγκαιότητα υλοποίησης ενισχύεται περαιτέρω από την έλλειψη παρόμοιων ολοκληρωμένων παρεμβάσεων τοπικού χαρακτήρα, που να καλύπτουν σε βάθος το φάσμα από τη δεξιότητα έως την επιχειρηματική εφαρμογή.</p>	
Δείκτες εκρών της παρέμβασης (σε αντιστοιχία με δείκτες εκρών του ΠεΠ ΙΝ 2021-2027)	Δείκτης	Τιμή στόχος 2027 ή 2029
	EECO02 Άνεργοι, μακροχρόνια ανέργων συμπεριλαμβανομένων των	30 (2029)
Δείκτες αποτελεσμάτων της παρέμβασης (σε αντιστοιχία με δείκτες αποτελέσματος του ΠεΠ ΙΝ 2021-2027)	Δείκτης	Τιμή στόχος 2027 ή 2029
	EECR03 Συμμετέχοντες που αποκτούν εξειδίκευση αμέσως μετά τη λήξη της συμμετοχής τους άτομα	40 (2029)
Περιγραφή διαδικασίας υλοποίησης (προμήθεια, ανάθεση σε τρίτους, ίδια Μέσα κλπ)	Η υλοποίηση της Πράξης θα πραγματοποιηθεί μέσω συνδυασμού ιδίων μέσων του Δήμου Λευκάδας και αναθέσεων σε τρίτους, σύμφωνα με το θεσμικό πλαίσιο που διέπει την υλοποίηση συγχρηματοδοτούμενων πράξεων.	



	<p>1. Διοικητική Υποστήριξη – Διαχείριση Πράξης (Ίδια Μέσα)</p> <p>Ο Δήμος Λευκάδας, ως Δικαιούχος, θα αναλάβει με ίδια μέσα τη διοικητική και οικονομική διαχείριση της Πράξης, μέσω των αρμόδιων υπηρεσιών του. Οι ενέργειες αυτές περιλαμβάνουν:</p> <ul style="list-style-type: none"> • Οργάνωση και παρακολούθηση του φυσικού και οικονομικού αντικειμένου • Υποβολή αναφορών, τεχνικών δελτίων και αιτημάτων πληρωμής • Διαχείριση των συμβάσεων και επικοινωνία με τη Διαχειριστική Αρχή <p>2. Δράσεις Συμβουλευτικής, Κατάρτισης και Υποστήριξης Αυτοαπασχόλησης (Ανάθεση σε Τρίτους)</p> <p>Οι κύριες παρεμβάσεις της Πράξης, όπως:</p> <ul style="list-style-type: none"> • Παροχή εξατομικευμένων υπηρεσιών συμβουλευτικής • Υλοποίηση εκπαιδευτικών και κατάρτισης προγραμμάτων • Υπηρεσίες mentoring και coaching • Υποστήριξη ανάπτυξης επιχειρηματικών σχεδίων <p>θα υλοποιηθούν μέσω προκηρύξεων – διαγωνιστικών διαδικασιών ή άμεσων/συνοπτικών αναθέσεων (ανάλογα με τον προϋπολογισμό κάθε υποέργου), σε εξειδικευμένους φορείς κατάρτισης, συμβουλευτικές εταιρείες ή Κοινωνικούς Φορείς με εμπειρία στους τομείς της απασχόλησης και της επιχειρηματικότητας.</p> <p>Όλες οι διαδικασίες ανάθεσης θα πραγματοποιηθούν σύμφωνα με τον Ν. 4412/2016, όπως τροποποιήθηκε και ισχύει, και τις σχετικές εγκυκλίους του ΕΣΠΑ.</p> <p>3. Προμήθειες Υλικού & Υπηρεσιών (όπου απαιτείται)</p> <p>Όπου απαιτηθεί, η προμήθεια εκπαιδευτικού, τεχνικού ή υποστηρικτικού εξοπλισμού (π.χ. έντυπο υλικό, ψηφιακά εργαλεία, λογισμικά), αυτές θα πραγματοποιηθούν μέσω πρόσκλησης υποβολής προσφορών ή πρόχειρων διαγωνισμών, σύμφωνα με τις προβλέψεις της κείμενης νομοθεσίας περί δημοσίων συμβάσεων.</p>	
Ωφελούμενοι:	Άνεργοι κάτοικοι του Δήμου Λευκάδας, απόφοιτοι τριτοβάθμιας εκπαίδευσης, καθώς και μεταδευτεροβάθμιας και δευτεροβάθμιας επαγγελματικής εκπαίδευσης ή ομάδες που σχεδιάζουν να ιδρύσουν επιχείρηση.	
Χρονοδιάγραμμα υλοποίησης:	Εκτιμώμενη έναρξη (εξάμηνο/έτος) 2 ^ο /2026	Εκτιμώμενη περάτωση (εξάμηνο/έτος) 1 ^ο /2028
ΠΡΟΫΠΟΛΟΓΙΣΜΟΣ ΠΡΑΞΗΣ	ΠΗΓΗ και ΤΑΜΕΙΟ ΧΡΗΜΑΤΟΔΟΤΗΣΗΣ	
ΠεΠ «ΙΟΝΙΑ ΝΗΣΙΑ» 2021-2027:	ΠΕΠ ΙΝ (ΕΚΤ)	
Άλλα Επιχειρησιακά Προγράμματα	Άλλο Ε.Π.:	€
	Άλλο Ε.Π.:	€
Άλλοι Πόροι	Ιδιωτικοί πόροι: €	
	Ίδιοι Πόροι του Φορέα: €	



Σύνολο Προϋπολογισμού Πράξης:		220,000.00 €			
Συνέργεια και συμβατότητα της παρέμβασης με άλλες πολιτικές / στρατηγικές (από Ενότητα Δ.3)	<ul style="list-style-type: none"> Ευρωπαϊκό Θεματολόγιο Δεξιοτήτων (European Skills Agenda) Εθνική Στρατηγική για τις Ενεργητικές Πολιτικές Απασχόλησης Περιφερειακή Στρατηγική Έξυπνης Εξειδίκευσης (RIS3) Ιονίων Νήσων ΕΠ 2021-2027 ΙΝ Εθνική Στρατηγική για την Κοινωνική Ένταξη και Μείωση της Φτώχειας 				
Συνέργεια και Συμβατότητα της παρέμβασης με ΣΟΑΠ, ΓΠΣ, Επιχειρησιακά Σχέδια Δήμων κλπ.	Επιχειρησιακό Πρόγραμμα (ΕΠ) Δήμου Λευκάδας				
Συνέργεια και Συμπληρωματικότητα με άλλη (ες) Δράση(εις) του παρόντος Σχεδίου (αναφορά των Κωδικών των σχετικών Δράσεων)	1.2	Δημιουργία δομών στήριξης επιχειρηματικότητας στους τομείς της RIS3			
	5.6.	Κυψέλη Πολιτισμού και Δημιουργίας			
ΔΙΚΑΙΟΥΧΟΣ (Φορέας υλοποίησης) της παρέμβασης:	Δήμος Λευκάδας				
ΦΟΡΕΑΣ ΛΕΙΤΟΥΡΓΙΑΣ (μετά την υλοποίηση)	Δήμος Λευκάδας				
ΩΡΙΜΟΤΗΤΑ της πράξης ως προς:			Χαμηλή	Μέση	Υψηλή
	Μελέτη σκοπιμότητας ή/και Έρευνα Αγοράς				X
	Θεσμικό πλαίσιο				X
	Χωροθέτηση				X
	Εγκρίσεις προ κατασκευής/υλοποίησης				X
	Άδειες				X
	Μελέτες κλπ	X			
	Τεύχη Δημοπράτησης	X			
	Απόφαση Υλοποίησης με Ίδια Μέσα				
Περαιτέρω αναγκαίες ενέργειες ωρίμανσης					

ΠΡΟΤΕΡΑΙΟΤΗΤΑ ΣΤΡΑΤΗΓΙΚΗΣ ΟΧΕ:	Προτεραιότητα 4B: «Ενίσχυση της κοινωνικής συνοχής με τη στήριξη του ανθρώπινου δυναμικού»
ΕΙΔΙΚΟΣ ΣΤΟΧΟΣ ΟΧΕ:	Ανάπτυξη, αξιοποίηση και προσαρμογή του ανθρώπινου δυναμικού
ΤΥΠΟΣ ΔΡΑΣΗΣ (Κωδικός / τίτλος)	4B.(α).2.1 Ενίσχυση και προώθηση της κοινωνικής επιχειρηματικότητας στην Π.Ι.Ν.
ΔΡΑΣΗ - ΠΡΑΞΗ (Κωδικός / τίτλος):	4.3 Ενίσχυση της ανάπτυξης κοινωνικών επιχειρηματικών δραστηριοτήτων (ΚΑΛΟ) σε τομείς προτεραιότητας
Περιεκτική Περιγραφή Φυσικού Αντικειμένου δράσης/Πράξης:	Η πράξη στοχεύει στην υποστήριξη επενδυτικών πρωτοβουλιών νέων ή και υφισταμένων επιχειρήσεων Κ.Α.Λ.Ο. που δραστηριοποιούνται στη Λευκάδα, επιδιώκοντας την προώθηση της Κοινωνικής και Αλληλέγγυας Οικονομίας, με βάση τα οριζόμενα στο Ν.4430/2016 (ΦΕΚ 205/Α) και μέσω αυτής στην ενίσχυση της απασχόλησης.
Ειδικός Στόχος (σε αντιστοιχία με το ΠεΠ ΙΝ 2021-2027) :	ESO4.1. Βελτίωση της πρόσβασης στην απασχόληση και μέτρα ενεργοποίησης για όλα τα άτομα που αναζητούν εργασία, συγκεκριμένα, τους νέους, ιδίως



	μέσω της υλοποίησης των εγγυήσεων για τη νεολαία, τους μακροχρόνια ανέργους και τις μειονεκτούσες ομάδες στην αγορά εργασίας, και για τα οικονομικά αδρανή άτομα, καθώς και μέσω της προώθησης της αυτοαπασχόλησης και της κοινωνικής οικονομίας* (ΕΚΤ+)	
Πεδίο Παρέμβασης (σε αντιστοιχία με το ΠεΠ ΙΝ 2021-2027):	138. Στήριξη της κοινωνικής οικονομίας και των κοινωνικών επιχειρήσεων	
Περιεκτική Σκοπιμότητα – Αναγκαιότητα υλοποίησης πράξης – Αντιστοιχία με Ανάγκες/ Προκλήσεις (κατηγορίες ενότητας Γ.1. & Γ.3.)	<p>Η προτεινόμενη πράξη στοχεύει στην ενίσχυση της τοπικής οικονομίας, τη διαφοροποίηση του παραγωγικού μοντέλου και την ενίσχυση της κοινωνικής συνοχής.</p> <p>Η αναγκαιότητα υλοποίησης της πράξης προκύπτει από τις διαπιστωμένες ανάγκες και προκλήσεις της περιοχής παρέμβασης και συνοψίζονται στα εξής:</p> <ul style="list-style-type: none"> • Η οικονομία της Λευκάδας χαρακτηρίζεται από έντονη εξάρτηση από τον τριτογενή τομέα και ειδικότερα τον τουρισμό, ο οποίος αποτελεί τον κυρίαρχο πυλώνα ανάπτυξης. Η συνθήκη αυτή δημιουργεί εποχικότητα στην απασχόληση, περιορισμένη ανθεκτικότητα της τοπικής οικονομίας και ανάγκη για διαφοροποίηση δραστηριοτήτων. Η πράξη συμβάλλει στην ανάπτυξη εναλλακτικών μορφών επιχειρηματικότητας, ενισχύοντας τη βιωσιμότητα της τοπικής οικονομίας. • Αναδεικνύεται η ανάγκη ενίσχυσης της επιχειρηματικότητας σε τομείς προτεραιότητας, καθώς και η δημιουργία δομών υποστήριξης καινοτόμων δραστηριοτήτων (π.χ. εκκολαπτήρια, δράσεις ενίσχυσης επιχειρήσεων). Η πράξη ανταποκρίνεται άμεσα στην ανάγκη ανάπτυξης φορέων ΚΑΛΟ, στη δημιουργία νέων βιώσιμων επιχειρηματικών μοντέλων και στην αξιοποίηση τοπικών πόρων (πολιτιστικών, φυσικών, αγροδιατροφικών) • Εντοπίζεται η ανάγκη ενίσχυσης της απασχόλησης και δημιουργίας ευκαιριών για τον τοπικό πληθυσμό, ιδιαίτερα σε ευάλωτες ομάδες, μέσω στοχευμένων δράσεων (π.χ. τοπικές πρωτοβουλίες απασχόλησης και κοινωνική επιχειρηματικότητα). Η πράξη συμβάλλει στη δημιουργία νέων θέσεων εργασίας, στην κοινωνική ένταξη και στη μείωση ανισοτήτων. • Η περιοχή διαθέτει σημαντικό πολιτιστικό και φυσικό απόθεμα (ιστορική πόλη, μνημεία, πολιτιστικές υποδομές, οικοσυστήματα), το οποίο δεν αξιοποιείται πλήρως σε όρους βιώσιμης οικονομικής δραστηριότητας. Η πράξη ενισχύει τη σύνδεση πολιτισμού – οικονομίας, προωθεί βιώσιμες δραστηριότητες και συμβάλλει στην τοπική ταυτότητα και εξωστρέφεια. • Η ΣΒΑΑ μεταξύ άλλων προβλέπει την ανάπτυξη συνεργειών μεταξύ δημόσιων φορέων, επιχειρήσεων και κοινωνικών φορέων για την ενίσχυση της τοπικής ανάπτυξης. Η πράξη λειτουργεί ως κόμβος συνεργασίας, ως μηχανισμός ενδυνάμωσης τοπικών δικτύων και ως εργαλείο ενεργοποίησης της τοπικής κοινωνίας. 	
Δείκτες εκρών της παρέμβασης (σε αντιστοιχία με δείκτες εκρών του ΠεΠ ΙΝ 2021-2027)	Δείκτης	Τιμή στόχος 2027 ή 2029
	PSR799 Αριθμός υποστηριζόμενων υφισταμένων και νέων φορέων κοινωνικής και αλληλέγγυας οικονομίας που η λειτουργία τους συνεχίζεται ένα έτος μετά την λήξη της παρέμβασης	4 (2029)
Δείκτες αποτελεσμάτων της παρέμβασης (σε αντιστοιχία με δείκτες αποτελέσματος του ΠεΠ ΙΝ 2021-2027)	Δείκτης	Τιμή στόχος 2027 ή 2029
	PSR799 Αριθμός υποστηριζόμενων υφισταμένων και νέων φορέων κοινωνικής και αλληλέγγυας οικονομίας που η λειτουργία τους συνεχίζεται ένα έτος μετά την λήξη της παρέμβασης	4 (2029)



Περιγραφή διαδικασίας υλοποίησης (προμήθεια, ανάθεση σε τρίτους, ίδια Μέσα κλπ)	Η πράξη «Δημιουργία δομών στήριξης επιχειρηματικότητας» θα υλοποιηθεί από τον ΕΦΕΠΑΕ			
Ωφελούμενοι:	Μέλη και εργαζόμενοι των κοινωνικών επιχειρήσεων της πόλης της Λευκάδας			
Χρονοδιάγραμμα υλοποίησης:	Εκτιμώμενη έναρξη (εξάμηνο/έτος)	Εκτιμώμενη περάτωση (εξάμηνο/έτος)		
	2 ^ο / 2026	1 ^ο / 2029		
ΠΡΟΫΠΟΛΟΓΙΣΜΟΣ ΠΡΑΞΗΣ	ΠΗΓΗ και ΤΑΜΕΙΟ ΧΡΗΜΑΤΟΔΟΤΗΣΗΣ			Δημόσια Δαπάνη (€)
ΠεΠ «ΙΟΝΙΑ ΝΗΣΙΑ» 2021-2027:	ΠΕΠ ΙΝ (ΕΚΤ+)			200.000 €
Άλλα Επιχειρησιακά Προγράμματα	Άλλο Ε.Π.:			€
	Άλλο Ε.Π.:			€
Άλλοι Πόροι	Ιδιωτικοί πόροι:		€
	Ίδιοι Πόροι του Φορέα:			€
Σύνολο Προϋπολογισμού Πράξης:				200.000 €
Συνέργεια και συμβατότητα της παρέμβασης με άλλες πολιτικές / στρατηγικές (από Ενότητα Δ.3)	<ul style="list-style-type: none"> Στρατηγική περιφερειακής ανάπτυξης (ΕΠ 2021-2027 της ΠΙΝ) Εθνική Στρατηγική για την Κοινωνική και Αλληλέγγυα Οικονομία Περιφερειακή Στρατηγική Βιώσιμου Τουρισμού Ιονίων Νήσων Περιφερειακό Σχέδιο για την Προσαρμογή στην Κλιματική Αλλαγή (ΠεΣΠΚΑ) Περιφέρειας Ιονίων Νήσων 			
Συνέργεια και Συμβατότητα της παρέμβασης με ΣΟΑΠ, ΓΠΣ, Επιχειρησιακά Σχέδια Δήμων κλπ.	<ul style="list-style-type: none"> Επιχειρησιακό Πρόγραμμα (ΕΠ) Δήμου Λευκάδας 			
Συνέργεια και Συμπληρωματικότητα με άλλη (ες) Δράση(εις) του παρόντος Σχεδίου (αναφορά των Κωδικών των σχετικών Δράσεων)	4.2. Τοπική πρωτοβουλία απασχόλησης 1.3. Ενίσχυση καινοτόμων σχεδίων σε τομείς προτεραιότητας για την τοπική οικονομία			
ΔΙΚΑΙΟΥΧΟΣ (Φορέας υλοποίησης) της παρέμβασης:	ΕΦΕΠΑΕ			
ΦΟΡΕΑΣ ΛΕΙΤΟΥΡΓΙΑΣ (μετά την υλοποίηση)	ΕΦΕΠΑΕ			
ΩΡΙΜΟΤΗΤΑ της πράξης ως προς:		Χαμηλή	Μέση	Υψηλή
	Μελέτη σκοπιμότητας ή/και Έρευνα Αγοράς			X
	Θεσμικό πλαίσιο			X
	Χωροθέτηση			X
	Εγκρίσεις προ κατασκευής/υλοποίησης			X
	Άδειες			X
	Μελέτες κλπ		X	
	Τεύχη Δημοπράτησης	X		
Απόφαση Υλοποίησης με				



	Ίδια Μέσα			
Περαιτέρω αναγκαίες ενέργειες ωρίμανσης				

ΠΡΟΤΕΡΑΙΟΤΗΤΑ ΣΤΡΑΤΗΓΙΚΗΣ ΟΧΕ:	Τεχνική Βοήθεια ΕΤΠΑ
ΕΙΔΙΚΟΣ ΣΤΟΧΟΣ ΟΧΕ:	Τεχνική Βοήθεια
ΤΥΠΟΣ ΔΡΑΣΗΣ (Κωδικός / τίτλος)	Τεχνική Βοήθεια ΕΤΠΑ
ΔΡΑΣΗ - ΠΡΑΞΗ (Κωδικός / τίτλος):	ΤΒ.1. Δράσεις προβολής, δημοσιότητας, παρακολούθησης και αξιολόγησης ΣΒΑΑ Λευκάδας
Περιεκτική Περιγραφή Φυσικού Αντικειμένου δράσης/Πράξης:	<p>Η Πράξη περιλαμβάνει δράσεις προβολής, δημοσιότητας, παρακολούθησης και αξιολόγησης του Σχεδίου Βιώσιμης Αστικής Ανάπτυξης (ΣΒΑΑ) του Δήμου Λευκάδας. Στόχος είναι η αποτελεσματική δημοσιοποίηση και διάχυση των παρεμβάσεων του ΣΒΑΑ, η ενημέρωση των πολιτών και των εμπλεκόμενων φορέων, καθώς και η συνεχής παρακολούθηση και αξιολόγηση της προόδου και των επιπτώσεων των υλοποιούμενων δράσεων.</p> <p>Περιλαμβάνει τα κάτωθι υποέργα:</p> <p>Υποέργο 1: ΔΡΑΣΕΙΣ ΔΗΜΟΣΙΟΤΗΤΑΣ ΚΑΙ ΕΠΙΚΟΙΝΩΝΙΑΣ ΤΗΣ ΣΒΑΑ</p> <p>Οι δράσεις δημοσιότητας θα υλοποιηθούν προκειμένου ομάδες στόχου, να ενημερωθούν και ευαισθητοποιηθούν για τις παρεμβάσεις που πρόκειται να υλοποιηθούν και για τις δράσεις που άμεσα τους αφορούν ώστε να εξασφαλίσει τη συμμετοχικότητα των ωφελούμενων και την αποτελεσματικότητα των ωφελειών της Στρατηγικής. Στο πλαίσιο υλοποίησης των δράσεων αυτών είναι απαραίτητο να παραχθεί ειδικό υλικό που θα περιγράφει το περιεχόμενο, τους στόχους και τις προσδοκίες από την υλοποίηση του Σχεδίου Δράσης και ταυτόχρονα να ενημερώνει τους φορείς και τους χρήστες για τις διαδικασίες συμμετοχής και τους τρόπους υλοποίησης της Στρατηγικής. Ο Δήμος Λευκάδας στο πλαίσιο υλοποίησης της δράσης ενημέρωσης – ευαισθητοποίησης και δημοσιοποίησης αναλαμβάνει να δημιουργήσει καμπάνια διαφήμισης με σύγχρονες ψηφιακές μεθόδους, να παράξει ενιαία έντυπα πληροφόρησης που θα περιγράφουν το περιεχόμενο, τους στόχους και τις προσδοκίες της Στρατηγικής, να οργανώσει ειδικές ενημερωτικές ημερίδες και να προβάλει τη Στρατηγική μέσα από τα Μ.Μ.Ε.</p> <p>Συνοπτικά το υποέργο περιλαμβάνει:</p> <ul style="list-style-type: none"> • Ημερίδες • Δημιουργία και παραγωγή έντυπου υλικού • Δημιουργία και παραγωγή διαφημιστικού υλικού • Δημιουργία και παραγωγή έκδοσης παρουσίασης σχεδίου • Καταχωρήσεις στα ΜΜΕ • Συμμετοχές σε (Ημερίδες, συνέδρια, workshops) <p>Υποέργο 2: ΠΑΡΑΚΟΛΟΥΘΗΣΗ ΚΑΙ ΑΞΙΟΛΟΓΗΣΗ ΤΗΣ ΣΒΑΑ</p> <p>Αφορά σε υπηρεσίες:</p> <ul style="list-style-type: none"> • Υποστήριξης της Ομάδας Διακυβέρνησης υποστήριξης της ΣΒΑΑ του Δήμου Λευκάδας στην παρακολούθηση της πορείας υλοποίησης της Στρατηγικής και των έργων. • Συνεργασίας και κινητοποίηση των φορέων υλοποίησης για την επίτευξη των έργων, καταγραφή αδυναμιών ή εμποδίων στην υλοποίησή τους και προτάσεις δράσεων για την αντιμετώπισή τους. Παροχή συμβουλών προς τους φορείς υλοποίησης σε σχέση με τη διαχείριση του σχεδιασμού και της υλοποίησης των έργων τους. • Καταγραφής και οριοθέτηση αναγκών για την Τεχνική Βοήθεια και εισήγηση στην Ομάδα Διακυβέρνησης υποστήριξης της ΣΒΑΑ. • Συνεργασίας με τους υπόλοιπους χωρικούς εμπειρογνώμονες και με τον



	<p>Περιφερειακό εμπειρογνώμονα, μεγιστοποιώντας την εμπειρία και τα οφέλη.</p> <ul style="list-style-type: none"> Ενδιάμεση και τελική αξιολόγηση του έργου. <p>Μέσω του προτεινόμενου Υποέργου 2 παρέχεται η δυνατότητα στο Δήμο Λευκάδας να αξιολογήσει κατά την υλοποίηση της ΣΒΑΑ, σε ποιο βαθμό η στρατηγική βασίζεται σε μια ολοκληρωμένη και συμμετοχική προσέγγιση όπως ορίζεται στη Νέα Χάρτα της Λειψίας και υποστηρίζεται στην Πολιτική Συνοχής 2021-2027.</p>	
Ειδικός Στόχος (σε αντιστοιχία με το ΠεΠ ΙΝ 2021-2027) :	TB	
Πεδίο Παρέμβασης (σε αντιστοιχία με το ΠεΠ ΙΝ 2021-2027):		
<p>Περιεκτική Σκοπιμότητα – Αναγκαιότητα υλοποίησης πράξης – Αντιστοιχία με Ανάγκες/ Προκλήσεις (κατηγορίες ενότητας Γ.1. & Γ.3.)</p>	<p>Η υλοποίηση της πράξης αποτελεί αναπόσπαστο και κρίσιμο υποστηρικτικό εργαλείο για την επιτυχή υλοποίηση της ΣΒΑΑ του Δήμου Λευκάδας.</p> <p>Η ανάγκη για την πράξη απορρέει από:</p> <ul style="list-style-type: none"> Την υποχρέωση δημοσιότητας και διαφάνειας που θέτουν ο Κανονισμός (ΕΕ) 2021/1060 και οι απαιτήσεις των συγχρηματοδοτούμενων προγραμμάτων, ώστε οι πολίτες να ενημερώνονται με σαφήνεια και πληρότητα για τις δράσεις και τα οφέλη της ΣΒΑΑ. Την ανάγκη εμπλοκής της τοπικής κοινωνίας και των φορέων στην υλοποίηση της στρατηγικής μέσω διαδραστικών εργαλείων επικοινωνίας, εκδηλώσεων, ενημερωτικών δράσεων και καμπανιών. Την ανάγκη συστηματικής παρακολούθησης της πορείας υλοποίησης της ΣΒΑΑ, με τη συλλογή ποσοτικών και ποιοτικών δεδομένων, την ανάλυση δεικτών και την παραγωγή τακτικών αναφορών. Τη σημασία της τεκμηριωμένης αξιολόγησης της αποτελεσματικότητας και της αποδοτικότητας της στρατηγικής, μέσω της διενέργειας ενδιάμεσης και τελικής αξιολόγησης, συμβάλλοντας στην ανατροφοδότηση του σχεδιασμού και στη λήψη διορθωτικών ενεργειών όπου απαιτείται. <p>Η πράξη απαντά στις προκλήσεις που αντιμετωπίζει η Λευκάδα στην κατεύθυνση της βιώσιμης και ολοκληρωμένης αστικής ανάπτυξης, όπως:</p> <ul style="list-style-type: none"> Η ανάγκη αποτελεσματικής ενημέρωσης και ενεργοποίησης των πολιτών και φορέων σε θέματα βιώσιμης κινητικότητας, περιβάλλοντος, τουρισμού, κοινωνικής συνοχής και πολιτιστικής ανάπτυξης. Η εξασφάλιση κοινωνικής αποδοχής και διαφάνειας στην εφαρμογή της στρατηγικής. Η παρακολούθηση της προόδου και αποτίμηση του αντίκτυπου των παρεμβάσεων ώστε να επιτυγχάνονται μετρήσιμα και ουσιαστικά αποτελέσματα. <p>Συνεπώς, η πράξη αποτελεί προϋπόθεση για την επιτυχή υλοποίηση και τη θετική αποδοχή της ΣΒΑΑ, υποστηρίζοντας οριζόντια το σύνολο των θεματικών και παρεμβάσεων της στρατηγικής, με τελικό στόχο τη βελτίωση της ποιότητας ζωής των κατοίκων της Λευκάδας.</p>	
Δείκτες εκρών της παρέμβασης (σε αντιστοιχία με δείκτες εκρών του ΠεΠ ΙΝ 2021-2027)	Δείκτης	Τιμή στόχος 2027 ή 2029
	PSO696 Ενέργειες Επικοινωνίας και Προβολής	3 (2029)



Δείκτες αποτελεσμάτων της παρέμβασης (σε αντιστοιχία με δείκτες αποτελέσματος του ΠεΠ ΙΝ 2021-2027)	Δείκτης	Τιμή στόχος 2027 ή 2029
Περιγραφή διαδικασίας υλοποίησης (προμήθεια, ανάθεση σε τρίτους, ίδια Μέσα κλπ)	<p>Η υλοποίηση της πράξης θα πραγματοποιηθεί μέσω συνδυασμού ιδίων μέσων και αναθέσεων σε τρίτους, ανάλογα με τη φύση και την εξειδίκευση των επιμέρους ενεργειών.</p> <p>1. Ανάθεση σε τρίτους (μέσω διαγωνιστικής διαδικασίας ή απευθείας ανάθεσης)</p> <p>Για τις εξειδικευμένες υπηρεσίες που απαιτούν τεχνική και επιστημονική επάρκεια και δεν μπορούν να υλοποιηθούν από το προσωπικό του Δήμου, θα πραγματοποιηθούν αναθέσεις σε εξωτερικούς αναδόχους, με τήρηση των διατάξεων της κείμενης νομοθεσίας περί δημοσίων συμβάσεων (ν. 4412/2016, όπως τροποποιήθηκε και ισχύει).</p> <p>Ενδεικτικά, θα ανατεθούν σε τρίτους:</p> <ul style="list-style-type: none"> • Η δημιουργία της ιστοσελίδας της ΣΒΑΑ. • Η παραγωγή ενημερωτικού και έντυπου υλικού. • Η υλοποίηση καμπανιών ενημέρωσης και προβολής. • Η διοργάνωση ημερίδων, εκδηλώσεων και workshops. • Η ανάπτυξη εργαλείων παρακολούθησης και η εκπόνηση αξιολογήσεων (ενδιάμεσης και τελικής). <p>Η επιλογή των αναδόχων θα γίνει σύμφωνα με τις προβλεπόμενες διαδικασίες ανάλογα με το ύψος του προϋπολογισμού κάθε υποέργου (π.χ. απευθείας ανάθεση, συνοπτικός διαγωνισμός, ανοικτός διαγωνισμός).</p> <p>2. Ίδια Μέσα</p> <p>Ορισμένες υποστηρικτικές ενέργειες θα υλοποιηθούν από τις υπηρεσίες του Δήμου Λευκάδας, αξιοποιώντας το διαθέσιμο ανθρώπινο δυναμικό και τις υφιστάμενες υποδομές, όπου αυτό είναι εφικτό.</p> <p>Ενδεικτικά:</p> <ul style="list-style-type: none"> • Συντονισμός της πράξης, διοικητική υποστήριξη και παρακολούθηση της υλοποίησης. • Επικοινωνία με συνεργαζόμενους φορείς και παροχή στοιχείων στους αναδόχους. • Συμμετοχή στην παραγωγή περιεχομένου (π.χ. για εκδηλώσεις ή ενημερωτικό υλικό), όπου απαιτείται. 	
	Ωφελούμενοι:	Κάτοικοι και επισκέπτες του Δήμου Λευκάδας, τοπικοί φορείς, επιχειρήσεις και κοινωνικές οργανώσεις, διοικητικός μηχανισμός του Δήμου Λευκάδας, φορείς χάραξης πολιτικής και χρηματοδότησης
Χρονοδιάγραμμα υλοποίησης:	Εκτιμώμενη έναρξη (εξάμηνο/έτος)	Εκτιμώμενη περάτωση (εξάμηνο/έτος)
	1 ^ο /2026	2 ^ο / 2029
ΠΡΟΫΠΟΛΟΓΙΣΜΟΣ ΠΡΑΞΗΣ	ΠΗΓΗ και ΤΑΜΕΙΟ ΧΡΗΜΑΤΟΔΟΤΗΣΗΣ	Δημόσια Δαπάνη



		(€)		
ΠεΠ «ΙΟΝΙΑ ΝΗΣΙΑ» 2021-2027:	ΠΕΠ ΙΝ (ΕΤΠΑ)	100,000.00 €		
Άλλα Επιχειρησιακά Προγράμματα	Άλλο Ε.Π.:	€		
	Άλλο Ε.Π.:	€		
Άλλοι Πόροι	Ίδιωτικοί πόροι:	€		
	Ίδιοι Πόροι του Φορέα:	€		
Σύνολο Προϋπολογισμού Πράξης:		100,000.00 €		
Συνέργεια και συμβατότητα της παρέμβασης με άλλες πολιτικές / στρατηγικές (από Ενότητα Δ.3)	<ul style="list-style-type: none"> Ευρωπαϊκές Πολιτικές – Κανονισμοί ΕΕ ΠΕΠ Ιονίων Νήσων 2021-2027 			
Συνέργεια και Συμβατότητα της παρέμβασης με ΣΟΑΠ, ΓΠΣ, Επιχειρησιακά Σχέδια Δήμων κλπ.	ΤΒ.2. Δράσεις ωρίμανσης και υποστήριξης παρακολούθησης της υλοποίησης της ΣΒΑΑ Λευκάδας			
Συνέργεια και Συμπληρωματικότητα με άλλη (ες) Δράση(εις) του παρόντος Σχεδίου (αναφορά των Κωδικών των σχετικών Δράσεων)	Με όλες τις υπόλοιπες Δράσεις της ΣΒΑΑ			
ΔΙΚΑΙΟΥΧΟΣ (Φορέας υλοποίησης) της παρέμβασης:	Δήμος Λευκάδας			
ΦΟΡΕΑΣ ΛΕΙΤΟΥΡΓΙΑΣ (μετά την υλοποίηση)	Δήμος Λευκάδας			
ΩΡΙΜΟΤΗΤΑ της πράξης ως προς:		Χαμηλή	Μέση	Υψηλή
	Μελέτη σκοπιμότητας ή/και Έρευνα Αγοράς			X
	Θεσμικό πλαίσιο			X
	Χωροθέτηση			X
	Εγκρίσεις προ κατασκευής/υλοποίησης			X
	Άδειες			X
	Μελέτες κλπ	X		
	Τεύχη Δημοπράτησης	X		
	Απόφαση Υλοποίησης με Ίδια Μέσα			
Περαιτέρω αναγκαίες ενέργειες ωρίμανσης				

ΠΡΟΤΕΡΑΙΟΤΗΤΑ ΣΤΡΑΤΗΓΙΚΗΣ ΟΧΕ:	Τεχνική Βοήθεια ΕΤΠΑ
ΕΙΔΙΚΟΣ ΣΤΟΧΟΣ ΟΧΕ:	Τεχνική Βοήθεια
ΤΥΠΟΣ ΔΡΑΣΗΣ (Κωδικός / τίτλος)	Τεχνική Βοήθεια ΕΤΠΑ
ΔΡΑΣΗ - ΠΡΑΞΗ (Κωδικός / τίτλος):	ΤΒ.2. Δράσεις ωρίμανσης και υποστήριξης παρακολούθησης της υλοποίησης της ΣΒΑΑ Λευκάδας



<p>Περιεκτική Περιγραφή Φυσικού Αντικειμένου δράσης/Πράξης:</p>	<p>Η πράξη αφορά στην παροχή εξειδικευμένων υπηρεσιών για την ωρίμανση έργων και την υποστήριξη της παρακολούθησης της υλοποίησης της Στρατηγικής Βιώσιμης Αστικής Ανάπτυξης (ΣΒΑΑ) του Δήμου Λευκάδας.</p> <p>Στόχος της πράξης είναι η επιτάχυνση της υλοποίησης των παρεμβάσεων της ΣΒΑΑ, η ενίσχυση της διοικητικής και διαχειριστικής ικανότητας του Δήμου Λευκάδας και των εμπλεκόμενων φορέων, καθώς και η διασφάλιση της αποτελεσματικής παρακολούθησης της προόδου, της ποιότητας και της αποδοτικότητας των υλοποιούμενων έργων.</p> <p>Στο πλαίσιο αυτό, η πράξη περιλαμβάνει ενδεικτικά τις ακόλουθες ενέργειες:</p> <ul style="list-style-type: none"> • Εκπόνηση μελετών ωρίμανσης έργων (τεχνικών, οικονομικών, περιβαλλοντικών και λοιπών υποστηρικτικών μελετών) • Σύνταξη τευχών δημοπράτησης και υποστήριξη στη διαδικασία προετοιμασίας διαγωνισμών • Υποστήριξη στη διαδικασία εξασφάλισης απαιτούμενων αδειοδοτήσεων και εγκρίσεων • Εξειδίκευση του φυσικού και οικονομικού αντικειμένου των έργων και δράσεων της ΣΒΑΑ • Υποστήριξη στη σύνταξη και υποβολή φακέλων χρηματοδότησης και τεχνικών δελτίων • Παρακολούθηση της προόδου υλοποίησης των έργων και δράσεων της Στρατηγικής μέσω κατάλληλων εργαλείων και δεικτών • Εντοπισμός καθυστερήσεων, κινδύνων και δυσλειτουργιών κατά την υλοποίηση και διατύπωση προτάσεων διορθωτικών ενεργειών • Παροχή τεχνικής και συμβουλευτικής υποστήριξης προς τις υπηρεσίες του Δήμου και τους εμπλεκόμενους φορείς • Παροχή εξειδικευμένων συμβουλευτικών υπηρεσιών σε θέματα διαχείρισης έργων, συντονισμού και εφαρμογής της Στρατηγικής <p>Η πράξη συμβάλλει καθοριστικά στη βελτίωση της ωριμότητας των έργων, στη μείωση των καθυστερήσεων και στη διασφάλιση της ορθής και αποδοτικής υλοποίησης της ΣΒΑΑ, ενισχύοντας τη συνολική αποτελεσματικότητα της στρατηγικής.</p>
<p>Ειδικός Στόχος (σε αντιστοιχία με το ΠεΠ ΙΝ 2021-2027) :</p>	<p>TB</p>
<p>Πεδίο Παρέμβασης (σε αντιστοιχία με το ΠεΠ ΙΝ 2021-2027):</p>	
<p>Περιεκτική Σκοπιμότητα – Αναγκαιότητα υλοποίησης πράξης – Αντιστοιχισι με Ανάγκες/ Προκλήσεις (κατηγορίες ενότητας Γ.1. & Γ.3.)</p>	<p>Η πράξη αποτελεί κρίσιμο υποστηρικτικό μηχανισμό για την επιτυχή υλοποίηση της Στρατηγικής Βιώσιμης Αστικής Ανάπτυξης (ΣΒΑΑ) του Δήμου Λευκάδας, καθώς αντιμετωπίζει βασικές ανάγκες και διαρθρωτικές προκλήσεις που σχετίζονται με την ωριμότητα, τη διαχείριση και την παρακολούθηση των παρεμβάσεων.</p> <p>Ειδικότερα, η αναγκαιότητα υλοποίησης της πράξης απορρέει από:</p> <ul style="list-style-type: none"> • Την ανεπαρκή ωριμότητα ορισμένων έργων της ΣΒΑΑ, η οποία δυσχεραίνει την έγκαιρη έναρξη και υλοποίησή τους • Την ανάγκη επιτάχυνσης των διαδικασιών προετοιμασίας, δημοπράτησης και υλοποίησης των έργων • Την ανάγκη ενίσχυσης της διοικητικής και διαχειριστικής ικανότητας του Δήμου Λευκάδας και των εμπλεκόμενων φορέων • Την απαίτηση για συστηματική και δομημένη παρακολούθηση της προόδου υλοποίησης των έργων και δράσεων της Στρατηγικής • Την ανάγκη έγκαιρου εντοπισμού και αντιμετώπισης τεχνικών, διοικητικών και θεσμικών εμποδίων που επηρεάζουν την πορεία



	<p>υλοποίησης</p> <p>Παράλληλα, η πράξη ανταποκρίνεται στις απαιτήσεις της Πολιτικής Συνοχής της προγραμματικής περιόδου 2021–2027, για ενίσχυση της διοικητικής ικανότητας των δικαιούχων και διασφάλιση της αποτελεσματικής υλοποίησης ολοκληρωμένων χωρικών στρατηγικών.</p> <ul style="list-style-type: none"> • Η υλοποίηση της πράξης συμβάλλει ουσιαστικά: • Στη βελτίωση του επιπέδου ωριμότητας των έργων • Στην αποδοτικότερη διαχείριση των διαθέσιμων πόρων • Στη μείωση καθυστερήσεων και αποκλίσεων από τα χρονοδιαγράμματα • Στη διασφάλιση της ποιότητας και της αποτελεσματικότητας των παρεμβάσεων <p>Συνεπώς, η πράξη αποτελεί βασική προϋπόθεση για την απρόσκοπτη και αποτελεσματική εφαρμογή της ΣΒΑΑ, υποστηρίζοντας οριζόντια το σύνολο των θεματικών αξόνων και παρεμβάσεων της στρατηγικής, με τελικό στόχο τη βιώσιμη αστική ανάπτυξη και τη βελτίωση της ποιότητας ζωής των κατοίκων του Δήμου Λευκάδας.</p>	
<p>Δείκτες εκροών της παρέμβασης (σε αντιστοιχία με δείκτες εκροών του ΠεΠ ΙΝ 2021-2027)</p>	Δείκτης	Τιμή στόχος 2027 ή 2029
	PSO693 Συμβάσεις παροχής υπηρεσιών και προμηθειών	3 (2029)
<p>Δείκτες αποτελεσμάτων της παρέμβασης (σε αντιστοιχία με δείκτες αποτελέσματος του ΠεΠ ΙΝ 2021-2027)</p>	Δείκτης	Τιμή στόχος 2027 ή 2029
<p>Περιγραφή διαδικασίας υλοποίησης (προμήθεια, ανάθεση σε τρίτους, ίδια Μέσα κλπ)</p>	<p>Η υλοποίηση της πράξης θα πραγματοποιηθεί μέσω συνδυασμού ιδίων μέσων του Δήμου Λευκάδας και ανάθεσης σε τρίτους, ανάλογα με τη φύση, την πολυπλοκότητα και τον βαθμό εξειδίκευσης των επιμέρους ενεργειών.</p> <p>Ειδικότερα, για τις εξειδικευμένες υπηρεσίες που απαιτούν τεχνική και επιστημονική επάρκεια και δεν δύνανται να καλυφθούν επαρκώς από το υφιστάμενο προσωπικό του Δήμου, θα πραγματοποιηθούν αναθέσεις σε εξωτερικούς αναδόχους, σύμφωνα με τις προβλεπόμενες διαδικασίες του ν. 4412/2016, όπως ισχύει.</p> <p>Ενδεικτικά, οι υπηρεσίες που θα ανατεθούν σε τρίτους περιλαμβάνουν:</p> <ul style="list-style-type: none"> • Εκπόνηση μελετών και σύνταξη τεχνικών τευχών • Σύνταξη τευχών δημοπράτησης και υποστήριξη διαδικασιών ανάθεσης • Παροχή διοικητικής και τεχνικής υποστήριξης • Υπηρεσίες παρακολούθησης και αξιολόγησης της υλοποίησης • Ανάπτυξη και λειτουργία εργαλείων διαχείρισης και παρακολούθησης έργων <p>Παράλληλα, οι υπηρεσίες του Δήμου θα συμβάλλουν με ίδια μέσα σε δράσεις συντονισμού, διοικητικής υποστήριξης, εποπτείας της υλοποίησης της πράξης, διασφαλίζοντας την αποτελεσματική εκτέλεσή της.</p>	
<p>Ωφελούμενοι:</p>	<p>Κάτοικοι και επισκέπτες του Δήμου Λευκάδας, τοπικοί φορείς, επιχειρήσεις και κοινωνικές οργανώσεις, διοικητικός μηχανισμός του Δήμου Λευκάδας, φορείς</p>	



	χάραξης πολιτικής και χρηματοδότησης			
Χρονοδιάγραμμα υλοποίησης:	Εκτιμώμενη έναρξη (εξάμηνο/έτος)	Εκτιμώμενη περάτωση (εξάμηνο/έτος)		
	1 ^ο /2026	2 ^ο / 2029		
ΠΡΟΫΠΟΛΟΓΙΣΜΟΣ ΠΡΑΞΗΣ	ΠΗΓΗ και ΤΑΜΕΙΟ ΧΡΗΜΑΤΟΔΟΤΗΣΗΣ		Δημόσια Δαπάνη (€)	
ΠεΠ «ΙΟΝΙΑ ΝΗΣΙΑ» 2021-2027:	ΠΕΠ ΙΝ (ΕΤΠΑ)		100,000.00 €	
Άλλα Επιχειρησιακά Προγράμματα	Άλλο Ε.Π.:		€	
	Άλλο Ε.Π.:		€	
Άλλοι Πόροι	Ιδιωτικοί πόροι:		€	
	Ίδιοι Πόροι του Φορέα:		€	
Σύνολο Προϋπολογισμού Πράξης:			100,000.00 €	
Συνέργεια και συμβατότητα της παρέμβασης με άλλες πολιτικές / στρατηγικές (από Ενότητα Δ.3)	<ul style="list-style-type: none"> Ευρωπαϊκές Πολιτικές – Κανονισμοί ΕΕ ΠΕΠ Ιονίων Νήσων 2021–2027 			
Συνέργεια και Συμβατότητα της παρέμβασης με ΣΟΑΠ, ΓΠΣ, Επιχειρησιακά Σχέδια Δήμων κλπ.	ΤΒ.1. Δράσεις προβολής, δημοσιότητας, παρακολούθησης και αξιολόγησης ΣΒΑΑ Λευκάδας			
Συνέργεια και Συμπληρωματικότητα με άλλη (ες) Δράση(εις) του παρόντος Σχεδίου (αναφορά των Κωδικών των σχετικών Δράσεων)	Με όλες τις υπόλοιπες Δράσεις της ΣΒΑΑ			
ΔΙΚΑΙΟΥΧΟΣ (Φορέας υλοποίησης) της παρέμβασης:	Δήμος Λευκάδας			
ΦΟΡΕΑΣ ΛΕΙΤΟΥΡΓΙΑΣ (μετά την υλοποίηση)	Δήμος Λευκάδας			
ΩΡΙΜΟΤΗΤΑ της πράξης ως προς:		Χαμηλή	Μέση	Υψηλή
	Μελέτη σκοπιμότητας ή/και Έρευνα Αγοράς			X
	Θεσμικό πλαίσιο			X
	Χωροθέτηση			X
	Εγκρίσεις προ κατασκευής/υλοποίησης			X
	Άδειες			X
	Μελέτες κλπ	X		
	Τεύχη Δημοπράτησης	X		
	Απόφαση Υλοποίησης με Ίδια Μέσα			
Περαιτέρω αναγκαίες ενέργειες ωρίμανσης				



Ε.2. – ΚΑΤΑΛΛΗΛΟΤΗΤΑ ΔΡΑΣΕΩΝ ΣΕ ΣΧΕΣΗ ΜΕ ΑΝΑΓΚΕΣ/ΠΡΟΚΛΗΣΕΙΣ

Λαμβάνονται υπόψη τα στοιχεία του σχετικού πεδίου του Δελτίου Δράσης (ενότητα Ε.1.) – Για κάθε Δράση συμπληρώνεται ο Χαρακτηρισμός (υψηλή, μέση, χαμηλή) και με –X- η κατηγορία των Αναγκών.

			Βαθμός συσχέτισης (Υψηλή, Μέση, Χαμηλή)	ΒΑΣΙΚΕΣ ΑΝΑΓΚΕΣ/ΠΡΟΚΛΗΣΕΙΣ ΠΕΡΙΟΧΗΣ			
				Δημογραφικές	Κοινωνικές	Οικονομικές	Χωρικές - Περιβαλλοντικές
Προτεραιότητα Στρατηγικής	ΚΩΔ Δράσης	Δράση/Παρέμβαση (Τίτλος)					
Ενίσχυση της περιφερειακής ανταγωνιστικότητας μέσω της προώθησης της επιχειρηματικότητας, της καινοτομίας & του ψηφιακού μετασχηματισμού	1.1.	Ψηφιακά εργαλεία και εφαρμογές για την Ανάδειξη των μνημείων εντός του αστικού ιστού της πόλης μέσω πολιτιστικών διαδρομών	Υψηλή			X	
	1.2.	Δημιουργία δομών στήριξης επιχειρηματικότητας στους τομείς της RIS3	Υψηλή	X			
	1.3.	Ενίσχυση καινοτόμων σχεδίων σε τομείς προτεραιότητας για την τοπική οικονομία	Υψηλή			X	
Προστασία του Περιβάλλοντος, Αειφόρος Ανάπτυξη, Αντιμετώπιση της Κλιματικής Αλλαγής	2.1.	Παρεμβάσεις αντιπλημμυρικής προστασίας της πόλης της Λευκάδας	Υψηλή				X
	2.2.	Έξυπνο σύστημα παρακολούθησης της κλιματικής αλλαγής στην πόλη της Λευκάδας	Υψηλή				
	2.3.	Ολοκληρωμένη Δράση Ανθεκτικότητας και Ασφάλειας Παράκτιου και Θαλάσσιου Χώρου Λευκάδας (με εστίαση στην ευρύτερη περιοχή της πόλης)	Υψηλή				X
Ενίσχυση υποδομών μεταφορών	3.1.	Παρεμβάσεις για τη βελτίωση της οδικής ασφάλειας	Υψηλή				X
Προώθηση της βιώσιμης και ολοκληρωμένης χωρικής ανάπτυξης	5.1.	Ολοκληρωμένη παρέμβαση ανάπλασης και αναβάθμισης δημόσιου χώρου της Παλιάς Πόλης Λευκάδας	Υψηλή				X
	5.2.	Διαμόρφωση εισόδου παραλίας παλιάς πόλης Λευκάδας - Τμήμα	Υψηλή				X



		έργου: Περιοχή Γ					
	5.3.	Κατασκευή δύο νέων πεζογεφυρών εγκάρσια του καναλιού στο Λιμένα Λευκάδας	Υψηλή				X
	5.4.	Ανακαλύπτω την Ιστορία της Πόλης της Λευκάδας / Περιπατώντας μαθαίνω την πόλη	Υψηλή		X		
	5.5.	Σχεδιασμός και εφαρμογή στοχευμένου Digital Marketing και Διαφημιστικές Καμπάνιες	Υψηλή			X	
	5.6.	Κυψέλη Πολιτισμού και Δημιουργίας	Υψηλή		X		
	5.7.	Δημιουργία πλήρως προσβάσιμης παιδικής χαράς στην περιοχή Βαρδανίων	Υψηλή	X			
	5.8.	Ανακαίνιση οικίας Ζαμπελίων για την δημιουργία Ζαμπέλειου Κέντρου Γραμμάτων και Τεχνών Δήμου Λευκάδας	Υψηλή		X		
	5.9.	Αποπεράτωση Δημοτικού Θεάτρου Λευκάδας	Υψηλή		X		
	5.10.	Ανάπλαση του Ανθώνα και κατασκευή υπογείου σταθμού στάθμευσης	Υψηλή				X
Ενίσχυση της κοινωνικής συνοχής με τη στήριξη του ανθρώπινου δυναμικού	4.1.	Ανάπτυξη δράσεων καταπολέμησης έμφυλης βίας	Υψηλή			X	
	4.2.	Τοπική πρωτοβουλία απασχόλησης	Υψηλή			X	
	4.3.	Ενίσχυση της ανάπτυξης κοινωνικών επιχειρηματικών δραστηριοτήτων (ΚΑΛΟ) σε τομείς προτεραιότητας	Υψηλή			X	
Τεχνική Βοήθεια	TB.1.	Δράσεις προβολής, δημοσιότητας, παρακολούθησης και αξιολόγησης ΣΒΑΑ Λευκάδας	Υψηλή				
	TB.2.	Δράσεις ωρίμανσης και υποστήριξης παρακολούθησης της υλοποίησης της ΣΒΑΑ Λευκάδας	Υψηλή				



Ε.3. – ΣΥΝΟΠΤΙΚΗ ΔΙΑΡΘΡΩΣΗ ΣΧΕΔΙΟΥ ΔΡΑΣΗΣ ΚΑΙ ΕΝΤΑΞΗ ΤΟΥ ΣΤΟ ΠεΠ «ΙΟΝΙΑ ΝΗΣΙΑ» 2021-2027

Να τεκμηριωθεί στον ακόλουθο Πίνακα η συμβολή της προτεινόμενης Στρατηγικής στο Π.Ε.Π. Ι.Ν. 2014-2020 μέσω της ένταξης του προτεινόμενου Σχεδίου Δράσης στις Επενδυτικές Προτεραιότητες του Προγράμματος, με την αντίστοιχη κατανομή των προϋπολογισμών.

ΠΡΟΤΕΡΑΙΟΤΗΤΕΣ ΤΟΠΙΚΗΣ ΣΤΡΑΤΗΓΙΚΗΣ ΟΧΕ	ΕΙΔΙΚΟΙ ΣΤΟΧΟΙ ΟΧΕ	Τίτλος Προτεινόμενης Δράσης ΟΧΕ	ΠεΠ Ι.Ν. 2021-2027		ΑΛΛΟ ΠΡΟΓΡΑΜΜΑ (Τίτλος Προγράμματος ή Άλλης Πηγής Χρημ/σης)	ΠΡΟΫΠΟΛΟΓΙΣΜΟΣ ΔΡΑΣΗΣ (€)	ΤΑΜΕΙΟ (ΕΤΠΑ, ΕΚΤ κλπ)	ΑΙΤΟΥΜΕΝΟΙ ΠΟΡΟΙ ΑΠΟ ΠεΠ Ι.Ν. 2021 – 2027 (€)
			ΚΩΔΙΚΟΣ ΕΙΔΙΚΟΥ ΣΤΟΧΟΥ	ΚΩΔΙΚΟΣ ΠΕΔΙΟΥ ΠΑΡΕΜΒΑΣΗΣ				
Α. ΠεΠ Ι.Ν. 2021-2027- ΕΤΠΑ								
Προτεραιότητα: 1. Ενίσχυση της περιφερειακής ανταγωνιστικότητας μέσω της προώθησης της επιχειρηματικότητας, της καινοτομίας & του ψηφιακού μετασχηματισμού	2.1	1.1. Ψηφιακά εργαλεία και εφαρμογές για την Ανάδειξη των μνημείων εντός του αστικού ιστού της πόλης μέσω πολιτιστικών διαδρομών	RSO1.2	16	-	220.000,00	ΕΤΠΑ	220.000,00
	2.2	1.2. Δημιουργία δομών στήριξης επιχειρηματικότητας στους τομείς της RIS3	RSO1.3	25	-	400.000,00	ΕΤΠΑ	400.000,00
	2.2	1.3. Ενίσχυση καινοτόμων σχεδίων σε τομείς προτεραιότητας για την τοπική οικονομία	RSO1.3	013,021,075	-	500.000,00	ΕΤΠΑ	500.000,00
	ΣΥΝΟΛΟ ΑΞΟΝΑ						1.120.000,00	



Προτεραιότητα: 2. Προστασία του Περιβάλλοντος, Αειφόρος Ανάπτυξη, Αντιμετώπιση της Κλιματικής Αλλαγής	1.2	2.1. Παρεμβάσεις αντιπλημμυρικής προστασίας της πόλης της Λευκάδας	RSO2.4	58	-	2.800.000,00	ΕΤΠΑ	2.800.000,00
	1.2	2.2. Έξυπνο σύστημα παρακολούθησης της κλιματικής αλλαγής στην πόλη της Λευκάδας	RSO2.5	58.59,61	-	555.000,00	ΕΤΠΑ	555.000,00
	1.2	2.3. Ολοκληρωμένη Δράση Ανθεκτικότητας και Ασφάλειας Παράκτιου και Θαλάσσιου Χώρου Λευκάδας (με εστίαση στην ευρύτερη περιοχή της πόλης)	RSO2.4	58,59	-	450.000,00	ΕΤΠΑ	450.000,00
	ΣΥΝΟΛΟ ΑΞΟΝΑ						3.805.000,00	
Προτεραιότητα: 3. Ενίσχυση υποδομών μεταφορών		3.1. Παρεμβάσεις για τη βελτίωση της οδικής ασφάλειας	RSO3.2	93	-	2.000.000,00	ΕΤΠΑ	2.000.000,00
	ΣΥΝΟΛΟ ΑΞΟΝΑ						2.000.000,00	
Προτεραιότητα: 5. Πρωώθηση της βιώσιμης και ολοκληρωμένης χωρικής ανάπτυξης	1.1	5.1. Ολοκληρωμένη παρέμβαση ανάπτυξης και αναβάθμισης δημόσιου χώρου της	RSO5.1	168	-	7.000.000,00	ΕΤΠΑ	7.000.000,00



	Παλιάς Πόλης Λευκάδας						
1.1	5.2. Διαμόρφωση εισόδου παραλίας παλιάς πόλης Λευκάδας - Τμήμα έργου: Περιοχή Γ	RSO5.2	168	-	2.000.000,00	ΕΤΠΑ	200.000,00
1.1	5.3. Κατασκευή δύο νέων πεζογεφυρών εγκάρσια του καναλιού στο Λιμένα Λευκάδας	RSO5.3	168	-	900.000,00	ΕΤΠΑ	900.000,00
1.3	5.4. Ανακαλύπτω την Ιστορία της Πόλης της Λευκάδας / Περιπατώντας μαθαίνω την πόλη	RSO5.4	168	-	260.000,00	ΕΤΠΑ	260.000,00
2.1	5.5. Σχεδιασμός και εφαρμογή στοχευμένου Digital Marketing και Διαφημιστικές Καμπάνιες	RSO5.5	165	-	100.000,00	ΕΤΠΑ	100.000,00
1.3	5.6. Κυψέλη Πολιτισμού και Δημιουργίας	RSO5.6	168	-	300.000,00	ΕΤΠΑ	300.000,00



	3.1	5.7. Δημιουργία πλήρως προσβάσιμης παιδικής χαράς στην περιοχή Βαρδανίων	RSO5.7	168	-	300.000,00	ΕΤΠΑ	300.000,00
	1.3	5.8. Ανακαίνιση οικίας Ζαμπελίων για την δημιουργία Ζαμπέλειου Κέντρου Γραμμάτων και Τεχνών Δήμου Λευκάδας	RSO5.8	166	-	1.500.000,00	ΕΤΠΑ	1.500.000,00 € (μεταφερόμενο έργο)
	1.3	5.9. Αποπεράτωση Δημοτικού Θεάτρου Λευκάδας	RSO5.9	166	-	5.724.152,86	ΕΤΠΑ	5.724.152,86 € (μεταφερόμενο έργο)
	ΣΥΝΟΛΟ ΑΞΟΝΑ					18.084.152,86		18.084.152,86
Τεχνική Βοήθεια ΕΤΠΑ	4.1	ΤΒ.1. Δράσεις προβολής, δημοσιότητας, παρακολούθησης και αξιολόγησης ΣΒΑΑ Λευκάδας			-	100.000,00	ΕΤΠΑ	100.000,00
	4.1	ΤΒ.2. Δράσεις ωρίμανσης και υποστήριξης παρακολούθησης της υλοποίησης της ΣΒΑΑ Λευκάδας			-	100.000,00	ΕΤΠΑ	100.000,00
	ΣΥΝΟΛΟ ΑΞΟΝΑ					200.000,00		200.000,00



ΣΥΝΟΛΟ ΕΤΠΑ						25.209.152,86		25.209.152,86
ΣΥΝΟΛΟ ΕΤΠΑ ΧΩΡΙΣ ΤΑ ΜΕΤΑΦΕΡΟΜΕΝΑ						17.985.000,00		17.985.000,00
Β. ΠεΠ Ι.Ν. 2021-2027- ΕΚΤ								
Προτεραιότητα: 4B. Ενίσχυση της κοινωνικής συνοχής με τη στήριξη του ανθρώπινου δυναμικού	3.1	4.1. Ανάπτυξη δράσεων καταπολέμησης έμφυλης βίας	ESO4.11	162	-	150.000,00	ΕΚΤ	150.000,00
	3.2	4.2. Τοπική πρωτοβουλία απασχόλησης	ESO4.1	134	-	220.000,00	ΕΚΤ	220.000,00
	2.2	4.3. Ενίσχυση της ανάπτυξης κοινωνικών επιχειρηματικών δραστηριοτήτων (ΚΑΛΟ) σε τομείς προτεραιότητας	ESO4.1	138	-	200.000,00	ΕΚΤ	200.000,00
	ΣΥΝΟΛΟ ΑΞΟΝΑ						570.000,00	
ΣΥΝΟΛΟ ΕΚΤ:						570.000,00	ΕΚΤ	570.000,00
ΣΥΝΟΛΟ ΠεΠ Ι.Ν. 2021-2027 Α+Β						25.779.152,86	ΕΤΠΑ+ΕΚΤ	25.779.152,86
ΣΥΝΟΛΟ ΠεΠ Ι.Ν. 2021-2027 Α+Β ΧΩΡΙΣ ΤΑ ΜΕΤΑΦΕΡΟΜΕΝΑ						18.555.000,00	ΕΤΠΑ+ΕΚΤ	18.555.000,00
Γ. ΑΛΛΑ ΠΡΟΓΡΑΜΜΑΤΑ								
Προτεραιότητα: 5. Πρωώθηση της βιώσιμης και ολοκληρωμένης χωρικής ανάπτυξης	1.1	5.10. Ανάπλαση του Ανθώνα και κατασκευή υπόγειου σταθμού στάθμευσης	RSO5.10	168	Ενδεικτικά: ΕΠΑ ή Τομεακό Προγράμμα "Περιβάλλον	11.000.000,00	ΕΤΠΑ	11.000.000,00



					και Κλιματική Αλλαγή 2021- 2027"			
ΣΥΝΟΛΟ ΣΧΕΔΙΟΥ ΔΡΑΣΗΣ ΟΧΕ (Α+Β+Γ)						36.779.152,86		36.779.152,86
ΣΥΝΟΛΟ ΣΧΕΔΙΟΥ ΔΡΑΣΗΣ ΟΧΕ (Α+Β+Γ) ΧΩΡΙΣ ΤΑ ΜΕΤΑΦΕΡΟΜΕΝΑ						29.555.000,00		29.555.000,00



Ε.4 – ΧΡΗΜΑΤΟΔΟΤΙΚΗ ΣΥΝΕΠΕΙΑ ΣΤΡΑΤΗΓΙΚΗΣ

Να ιεραρχηθούν οι προτεινόμενες παρεμβάσεις που θέτει η Στρατηγική ως προς την αναγκαιότητά τους (υψηλή, μέση, χαμηλή) με αναφορά στη χρηματοδοτική τους βαρύτητα, βάσει των οποίων να τεκμηριώνεται με σαφήνεια η χρηματοδοτική συνέπεια της προτεινόμενης Στρατηγικής.
Στη συνέχεια, αποτύπωση στον Πίνακα που ακολουθεί

Προτεραιότητες Χρηματοδότησης και Στρατηγική Προτεραιοποίησης

Η ΣΒΑΑ Λευκάδας εμφανίζει συνολική στόχευση στην αστική αναζωογόνηση, βιωσιμότητα, ανθεκτικότητα και πολιτιστική/τουριστική αξιοποίηση, βάσει των κατευθύνσεων του υπερκείμενου σχεδιασμού των στρατηγικών ΒΑΑ της Περιφέρειας ΙΝ, αλλά και των αναγκών της πόλης της Λευκάδας.

Κατά συνέπεια, η προτεραιοποίηση των δράσεων της ΣΒΑΑ βασίζεται στις προκλήσεις/αναγκές/αναπτυξιακές προοπτικές της πόλης, λαμβάνοντας όμως υπόψη τις κατευθύνσεις σχεδιασμού των ΣΒΑΑ, τους πεπερασμένους χρηματοδοτικούς πόρους, καθώς και την ωριμότητα των έργων σε συνδυασμό με τη δυνατότητα απρόσκοπτης απορρόφησης των πόρων εντός των προβλεπόμενων χρονικών ορίων.

Δράσεις/έργα με υψηλή θεματική και χρηματοδοτική προτεραιότητα:

- Αστική αναβάθμιση, ανθεκτικότητα και βιώσιμη κινητικότητα:
 - Αναπλάσεις, παρεμβάσεις δημόσιου χώρου, αντιπλημμυρική προστασία, οδική ασφάλεια και συναφείς υποδομές: ~14,7 εκατ. €
- Πολιτιστική ανάδειξη και πολιτιστικές υποδομές:
 - Δημοτικό Θέατρο, Ζαμπέλειο Κέντρο, πολιτιστικές δράσεις και υποδομές: ~7,8 εκατ. €
- Τουρισμός, ψηφιακός μετασχηματισμός και επιχειρηματικότητα:
 - Ψηφιακές εφαρμογές, δράσεις RIS3, marketing και ενίσχυση καινοτομίας: ~1,22 εκατ. €
- Περιβάλλον και κλιματική προσαρμογή (λοιπές δράσεις):
 - Συστήματα παρακολούθησης κλιματικής αλλαγής και δράσεις ανθεκτικότητας: ~1,0 εκατ. €
- Κοινωνική πολιτική:
 - Δράσεις κοινωνικής συνοχής και υποδομές: ~650.000 €
- Τεχνική βοήθεια: 200.000 €

Η μεγάλη συγκέντρωση χρηματοδοτικών πόρων σε έργα αστικής αναβάθμισης και



ανθεκτικότητας, καθώς και πολιτιστικής-τουριστικής υποδομής είναι απολύτως συνεπής με τις ανάγκες και αναπτυξιακές προοπτικές της περιοχής, καθώς και με τους ειδικούς στόχους του ΕΠ 2021-2027 της ΠΙΝ, αλλά και άλλων στρατηγικών της Περιφέρειας.

Δράσεις/έργα με Μέση και Χαμηλή Προτεραιότητα:

- Μέση: Τοπική προτοβουλία απασχόλησης (~220.000 €)
- Χαμηλή: Μεγάλα έργα υποδομής (υπόγειος σταθμός, πεζογέφυρες): ~11,9 εκατ. €

Η μέση ή χαμηλή προτεραιοποίηση των παραπάνω παρεμβάσεων σχετίζεται κυρίως με την ανεπάρκεια πόρων.

Συμπερασματικά, η προτεραιοποίηση έργων/χρηματοδότησης είναι συνεπής με το ΕΠ 2021-2027 των ΙΝ, με τις ανάγκες και το όραμα της πόλης. Η κατανομή ανά δράση συναρτάται με το μέγεθος του έργου και το βαθμό επίδρασής του στη συνολική περιοχή παρέμβασης και στη κεντρική στόχευση για τη δημιουργία μιας συμπαγούς, βιώσιμης, ανθεκτικής και ελκυστικής για κατοίκους και επισκέπτες πόλης. Οι προϋπολογισμοί είναι ρεαλιστικοί και η απορρόφηση των πόρων εφικτή εντός των προβλεπόμενων χρονοδιαγραμμάτων.



Ε.4 – ΧΡΗΜΑΤΟΔΟΤΙΚΗ ΣΥΝΕΠΕΙΑ ΣΤΡΑΤΗΓΙΚΗΣ

Πίνακας: Προτεραιοποίηση Δράσεων – Χρονοδιάγραμμα απορρόφησης πόρων

Προτεραιότητα Τοπικής Στρατηγικής	ΚΩΔΙΚΟΣ Ειδικού Στόχου Τοπικής Στρατηγικής	Παρέμβαση/πράξη (Τίτλος)	Προϋπολογισμός παρέμβασης/πράξης (€)	Προτεραιοποίηση (Υψηλή, μέση, χαμηλή)	Χρονοδιάγραμμα Υλοποίησης – Απορρόφησης Πόρων (ποσά σε €)									
					2026		2027		2028		2029			
					1ο	2ο	1ο	2ο	1ο	2ο	1ο	2ο		
1. Προώθηση της αστικής αιεφορίας	1.1 Αναβάθμιση του αστικού περιβάλλοντος και της βιώσιμης αστικής κινητικότητας	5.1. Ολοκληρωμένη παρέμβαση ανάπλασης και αναβάθμισης δημόσιου χώρου της Παλιάς Πόλης Λευκάδας	7.000.000,00	Υψηλή										
		5.2. Διαμόρφωση εισόδου παραλίας παλιάς πόλης Λευκάδας - Τμήμα έργου: Περιοχή Γ	2.000.000,00	Υψηλή										
		3.1. Παρεμβάσεις για τη βελτίωση της οδικής ασφάλειας	2.000.000,00	Υψηλή										
		5.10. Ανάπλαση του Ανθώνα και κατασκευή υπόγειου σταθμού στάθμευσης	11.000.000,00	Χαμηλή										
		5.3. Κατασκευή δύο νέων πεζογεφυρών εγκάρσια του καναλιού στο Λιμένα Λευκάδας	900.000,00	Χαμηλή										
	1.2 Προώθηση της ανθεκτικότητας της πόλης στις επιπτώσεις της κλιματικής αλλαγής	2.1. Παρεμβάσεις αντιπλημμυρικής προστασίας της πόλης της Λευκάδας	2.800.000,00	Υψηλή										
		2.2. Έξυπνο σύστημα παρακολούθησης της κλιματικής αλλαγής στην πόλη της Λευκάδας	450.000,00	Υψηλή										
		2.3. Ολοκληρωμένη Δράση Ανθεκτικότητας και Ασφάλειας Παράκτιου και Θαλάσσιου Χώρου Λευκάδας (με εστίαση στην	555.000,00	Υψηλή										



Προτεραιότητα Τοπικής Στρατηγικής	ΚΩΔΙΚΟΣ Ειδικού Στόχου Τοπικής Στρατηγικής	Παρέμβαση/πράξη (Τίτλος)	Προϋπολογισμός παρέμβασης/πράξης (€)	Προτεραιοποίηση (Υψηλή, μέση, χαμηλή)	Χρονοδιάγραμμα Υλοποίησης – Απορρόφησης Πόρων (ποσά σε €)													
					2026		2027		2028		2029							
					1ο	2ο	1ο	2ο	1ο	2ο	1ο	2ο						
		ευρύτερη περιοχή της πόλης)																
	1.3 Προστασία, ανάδειξη και αξιοποίηση της αστικής πολιτιστικής κληρονομιάς και των πολιτιστικών υποδομών της πόλης	5.4. Ανακαλύπτω την Ιστορία της Πόλης της Λευκάδας / Περπατώντας μαθαίνω την πόλη	300.000,00	Υψηλή														
		5.6. Κυψέλη Πολιτισμού και Δημιουργίας	300.000,00	Υψηλή														
		5.8. Ανακαίνιση οικίας Ζαμπελίων για την δημιουργία Ζαμπέλιου Κέντρου Γραμμάτων και Τεχνών Δήμου Λευκάδας	1.500.000,00	Υψηλή														
		5.9. Αποπεράτωση Δημοτικού Θεάτρου Λευκάδας	5.724.152,86	Υψηλή														
2: Ενίσχυση της βιώσιμης τοπικής ανάπτυξης και της ανταγωνιστικότητας	2.1 Ενίσχυση της βιώσιμης και «έξυπνης» τουριστικής ανάπτυξης	1.1. Ψηφιακά εργαλεία και εφαρμογές για την Ανάδειξη των μνημείων εντός του αστικού ιστού της πόλης μέσω πολιτιστικών διαδρομών	220.000,00	Υψηλή														
		5.5. Σχεδιασμός και εφαρμογή στοχευμένου Digital Marketing και Διαφημιστικές Καμπάνιες	100.000,00	Υψηλή														
	2.2 Ενίσχυση της τοπικής επιχειρηματικότητας	1.2. Δημιουργία δομών στήριξης επιχειρηματικότητας στους τομείς της RIS3	400.000,00	Υψηλή														
	2.2 Ενίσχυση της τοπικής επιχειρηματικότητας	1.3. Ενίσχυση καινοτόμων σχεδίων σε τομείς προτεραιότητας για την τοπική οικονομία	500.000,00	Υψηλή														



Προτεραιότητα Τοπικής Στρατηγικής	ΚΩΔΙΚΟΣ Ειδικού Στόχου Τοπικής Στρατηγικής	Παρέμβαση/πράξη (Τίτλος)	Προϋπολογισμός παρέμβασης/πράξης (€)	Προτεραιοποίηση (Υψηλή, μέση, χαμηλή)	Χρονοδιάγραμμα Υλοποίησης – Απορρόφησης Πόρων (ποσά σε €)									
					2026		2027		2028		2029			
					1ο	2ο	1ο	2ο	1ο	2ο	1ο	2ο		
		4.3. Ενίσχυση της ανάπτυξης κοινωνικών επιχειρηματικών δραστηριοτήτων (ΚΑΛΟ) σε τομείς προτεραιότητας	200.000,00	Υψηλή										
3: Ενδυνάμωση της κοινωνικής συνοχής και του ανθρώπινου δυναμικού	3.1 Ενίσχυση υποδομών δομών και δράσεων κοινωνικής πολιτικής και ενσωμάτωσης	5.7. Δημιουργία πλήρως προσβάσιμης παιδικής χαράς στην περιοχή Βαρδανίων	300.000,00	Υψηλή										
		4.1. Ανάπτυξη δράσεων καταπολέμησης έμφυλης βίας	150.000,00	Υψηλή										
		4.2. Τοπική πρωτοβουλία απασχόλησης	220.000,00	Μέση										
4: Τεχνική βοήθεια	4.1 Δράσεις υποστήριξης και προβολής	TB.1. Δράσεις προβολής, δημοσιότητας, παρακολούθησης και αξιολόγησης ΣΒΑΑ Λευκάδας	100.000,00	Υψηλή										
		TB.2. Δράσεις ωρίμανσης και υποστήριξης παρακολούθησης της υλοποίησης της ΣΒΑΑ Λευκάδας	100.000,00	Υψηλή										



E.5 – ΣΧΕΔΙΟ ΔΡΑΣΗΣ ΓΙΑ ΤΗΝ ΩΡΙΜΑΝΣΗ & ΥΛΟΠΟΙΗΣΗ ΤΩΝ ΔΡΑΣΕΩΝ

Στο πίνακα που ακολουθεί, παρουσιάζεται το χρονοδιάγραμμα ωρίμανσης / υλοποίησης των προτεινομένων πράξεων της ΣΒΑΑ.

Κωδικός	Τίτλος Πράξης	Χρονική	Απαιτούμενες	Χρονική
Δράσης		διάρκεια ωρίμανσης (σε μήνες)	Ενέργειες	διάρκεια υλοποίησ ης (σε μήνες)
1.1.	Ψηφιακά εργαλεία και εφαρμογές για την Ανάδειξη των μνημείων εντός του αστικού ιστού της πόλης μέσω πολιτιστικών διαδρομών	6	Σχεδιασμός-τεύχη δημοπράτησης	36
1.2.	Δημιουργία δομών στήριξης επιχειρηματικότητας στους τομείς της RIS3	3	Σχεδιασμός-τεύχη δημοπράτησης	36
1.3.	Ενίσχυση καινοτόμων σχεδίων σε τομείς προτεραιότητας για την τοπική οικονομία	6	Σχεδιασμός-τεύχη δημοπράτησης	36
2.1.	Παρεμβάσεις αντιπλημμυρικής προστασίας της πόλης της Λευκάδας	16	Μελέτες-άδειες-τεύχη δημοπράτησης	36
2.2.	Έξυπνο σύστημα παρακολούθησης της κλιματικής αλλαγής στην πόλη της Λευκάδας	4	Τεύχη Δημοπράτησης προμήθεια εξοπλισμού - Άδεια εγκατάστασης εξοπλισμού	36
2.3.	Ολοκληρωμένη Δράση Ανθεκτικότητας και Ασφάλειας Παράκτιου και Θαλάσσιου Χώρου Λευκάδας (με εστίαση στην ευρύτερη περιοχή της πόλης)	6	Τεύχη Δημοπράτησης προμήθεια εξοπλισμού - Άδεια εγκατάστασης εξοπλισμού	36
3.1.	Παρεμβάσεις για τη βελτίωση της οδικής ασφάλειας	12	Μελέτες-άδειες-τεύχη δημοπράτησης	12
5.1.	Ολοκληρωμένη παρέμβαση ανάπλασης και αναβάθμισης δημόσιου χώρου της Παλιάς Πόλης Λευκάδας	14	Μελέτες-άδειες-τεύχη δημοπράτησης	36
5.2.	Διαμόρφωση εισόδου παραλίας παλιάς πόλης Λευκάδας - Τμήμα έργου: Περιοχή Γ	-	Έχουν ολοκληρωθεί όλες οι μελέτες-άδειες-τεύχη δημοπράτησης	36
5.3.	Κατασκευή δύο νέων πεζογεφυρών εγκάρσια του καναλιού στο Λιμένα Λευκάδας	12	Μελέτες-άδειες-τεύχη δημοπράτησης	24
5.4.	Ανακαλύπτω την Ιστορία της Πόλης της Λευκάδας / Περιπατώντας μαθαίνω την πόλη	12	Σχεδιασμός-τεύχη δημοπράτησης	36



5.5.	Σχεδιασμός και εφαρμογή στοχευμένου Digital Marketing και Διαφημιστικές Καμπάνιες	6	Σχεδιασμός-τεύχη δημοπράτησης	36
5.6.	Κυψέλη Πολιτισμού και Δημιουργίας	12	Σχεδιασμός-τεύχη δημοπράτησης	36
5.7.	Δημιουργία πλήρως προσβάσιμης παιδικής χαράς στην περιοχή Βαρδανίων	12	Μελέτες-άδειες-τεύχη δημοπράτησης	12
5.8.	Ανακαίνιση οικίας Ζαμπελίων για την δημιουργία Ζαμπέλειου Κέντρου Γραμμάτων και Τεχνών Δήμου Λευκάδας	8	Ολοκληρώνονται οι μελέτες και τα τεύχη δημοπράτησης	36
5.9.	Αποπεράτωση Δημοτικού Θεάτρου Λευκάδας	-	Έχουν ολοκληρωθεί όλες οι μελέτες-άδειες-τεύχη δημοπράτησης	36
5.10.	Ανάπλαση του Ανθώνα και κατασκευή υπογείου σταθμού στάθμευσης	18	Μελέτες-άδειες-τεύχη δημοπράτησης	36
4.1.	Ανάπτυξη δράσεων καταπολέμησης έμφυλης βίας	6	Σχεδιασμός-τεύχη δημοπράτησης	36
4.2.	Τοπική πρωτοβουλία απασχόλησης	6	Σχεδιασμός-τεύχη δημοπράτησης	24
4.3.	Ενίσχυση της ανάπτυξης κοινωνικών επιχειρηματικών δραστηριοτήτων (ΚΑΛΟ) σε τομείς προτεραιότητας	6	Σχεδιασμός-προσκληση	36
TB.1.	Δράσεις προβολής, δημοσιότητας, παρακολούθησης και αξιολόγησης ΣΒΑΑ Λευκάδας	1		36
TB.2.	Δράσεις ωρίμανσης και υποστήριξης παρακολούθησης της υλοποίησης της ΣΒΑΑ Λευκάδας	1		36



Ε.5.ΧΡΟΝΟΠΡΟΓΡΑΜΜΑΤΙΣΜΟΣ ΔΡΑΣΕΩΝ ΣΒΑΑ ΛΕΥΚΑΔΑΣ

ΧΡΟΝΟΠΡΟΓΡΑΜΜΑΤΙΣΜΟΣ ΔΡΑΣΕΩΝ ΣΒΑΑ ΛΕΥΚΑΔΑΣ

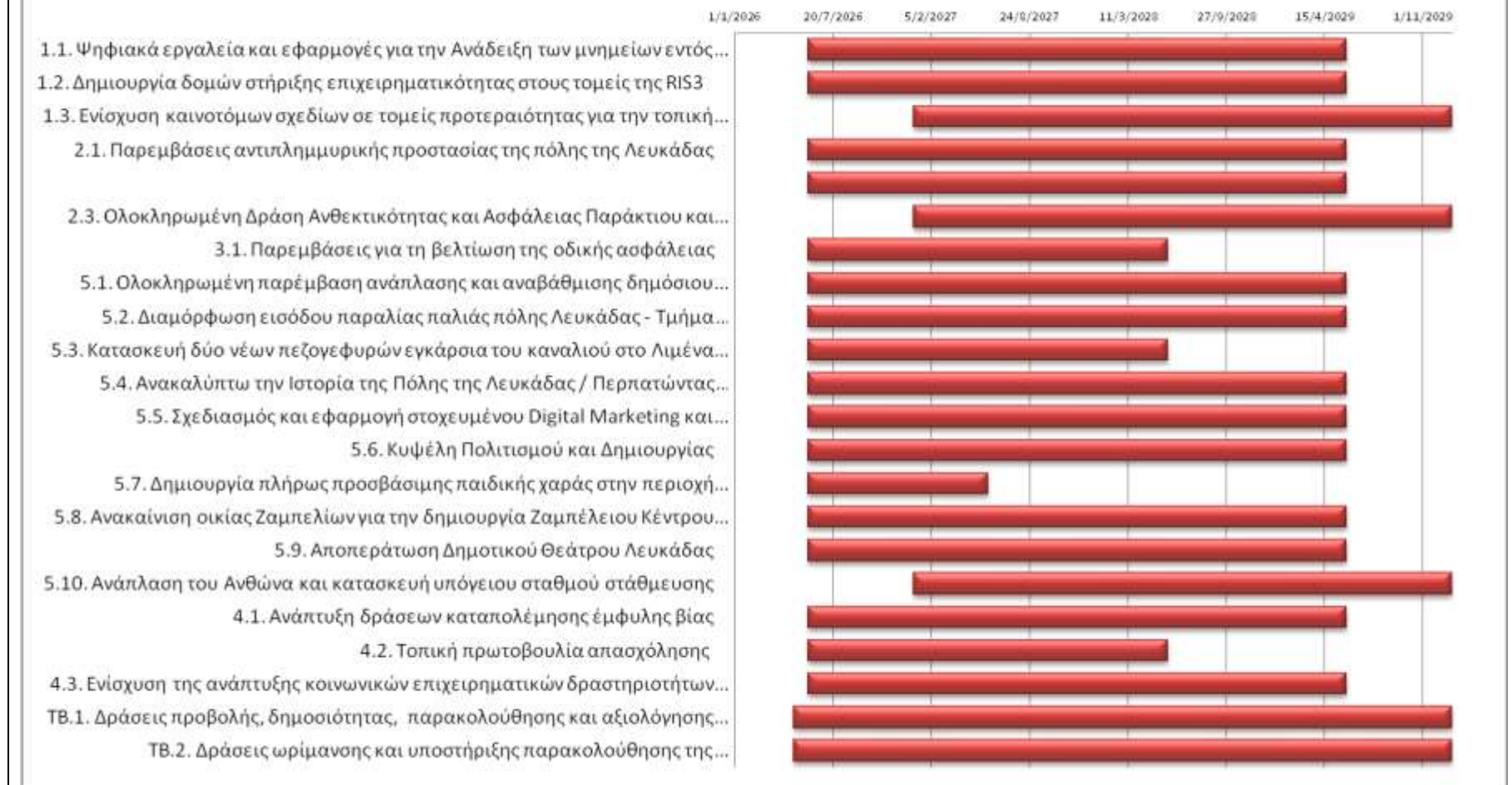

E.6 – ΣΥΣΧΕΤΙΣΗ & ΣΥΜΠΛΗΡΩΜΑΤΙΚΟΤΗΤΑ ΔΡΑΣΕΩΝ

Λαμβάνονται υπόψη τα στοιχεία του σχετικού πεδίου του Δελτίου Δράσης (ενότητα E.1.)

			Βαθμός Σ.Σ.Σ.	Συνέργεια, Συμπληρωματικότητα, Συνεκτικότητα Δράσεων														
			(Υψηλή, μέση, χαμηλή)	(Σ.Σ.Σ.)														
				Άλλες Δράσεις –Παρεμβάσεις Σχεδίου Στρατηγικής (ΚΩΔ)														
				ΚΩΔ	ΚΩΔ	ΚΩΔ	ΚΩΔ	ΚΩΔ	ΚΩΔ	ΚΩΔ	ΚΩΔ	ΚΩΔ	ΚΩΔ	ΚΩΔ	ΚΩΔ	ΚΩΔ		
Προτεραιότητα Στρατηγικής	Δράση/ Παρέμβαση	Δράση/Παρέμβαση (Τίτλος)																
	(ΚΩΔ)																	
Προτεραιότητα: 1. Ενίσχυση της περιφερειακής ανταγωνιστικότητας μέσω της προώθησης της επιχειρηματικότητας, της καινοτομίας & του ψηφιακού μετασχηματισμού	1.1.	Ψηφιακά εργαλεία και εφαρμογές για την Ανάδειξη των μνημείων εντός του αστικού ιστού της πόλης μέσω πολιτιστικών διαδρομών	Υψηλή	1.2	1.3	5.1	5.4	5.5	5.6									
	1.2.	Δημιουργία δομών στήριξης επιχειρηματικότητας στους τομείς της RIS3	Υψηλή	1.1	1.3	4.2	5.4	5.6										
	1.3.	Ενίσχυση καινοτόμων σχεδίων σε τομείς προτεραιότητας για την τοπική οικονομία	Υψηλή	1.3	4.2													
Προτεραιότητα: 2. Προστασία του Περιβάλλοντος, Αειφόρος Ανάπτυξη, Αντιμετώπιση της Κλιματικής Αλλαγής	2.1.	Παρεμβάσεις αντιπλημμυρικής προστασίας της πόλης της Λευκάδας	Υψηλή	2.2	2.3	3.1	5.1											
	2.2.	Έξυπνο σύστημα παρακολούθησης της κλιματικής αλλαγής στην πόλη της Λευκάδας	Υψηλή	2.1	2.3	3.1	5.1											



	2.3.	Ολοκληρωμένη Δράση Ανθεκτικότητας και Ασφάλειας Παράκτιου και Θαλάσσιου Χώρου Λευκάδας (με εστίαση στην ευρύτερη περιοχή της πόλης)	Υψηλή	2.1	2.2													
Προτεραιότητα: 3. Ενίσχυση υποδομών μεταφορών	3.1.	Παρεμβάσεις για τη βελτίωση της οδικής ασφάλειας	Υψηλή	5.1	5.2	5.3	5.10											
Προτεραιότητα: 5. Προώθηση της βιώσιμης και ολοκληρωμένης χωρικής ανάπτυξης	5.1.	Ολοκληρωμένη παρέμβαση ανάπλασης και αναβάθμισης δημόσιου χώρου της Παλιάς Πόλης Λευκάδας	Υψηλή	1.1	2.1	2.2	3.1	5.2	5.3	5.4	5.10							
	5.2.	Διαμόρφωση εισόδου παραλίας παλιάς πόλης Λευκάδας - Τμήμα έργου: Περιοχή Γ	Υψηλή	1.1	2.1	2.2	3.1	5.3	5.4	5.10								
	5.3.	Κατασκευή δύο νέων πεζογεφυρών εγκάρσια του καναλιού στο Λιμένα Λευκάδας	Υψηλή	3.1	5.1	5.2	5.10											
	5.4.	Ανακαλύπτω την Ιστορία της Πόλης της Λευκάδας / Περιπατώντας μαθαίνω την πόλη	Υψηλή	1.1	5.5	5.6												
	5.5.	Σχεδιασμός και εφαρμογή στοχευμένου Digital Marketing και Διαφημιστικές Καμπάνιες	Υψηλή	1.1	1.2	5.4	5.6											
	5.6.	Κυψέλη Πολιτισμού και Δημιουργίας	Υψηλή	1.1	1.2	5.4	5.5											
	5.7.	Δημιουργία πλήρως προσβάσιμης παιδικής χαράς στην περιοχή Βαρδανίων	Υψηλή	5.1														
	5.8	Ανακαίνιση οικίας Ζαμπελίων για την δημιουργία Ζαμπέλειου Κέντρου Γραμμάτων και Τεχνών Δήμου Λευκάδας	Υψηλή	1.1	5.4	5.5	5.6											



	5.9.	Αποπεράτωση Δημοτικού Θεάτρου Λευκάδας	Υψηλή	1.1	5.4	5.5	5.6	5.8										
	5.10	Ανάπλαση του Ανθώνα και κατασκευή υπογείου σταθμού στάθμευσης	Υψηλή	1.1	3.1	5.1	5.2	5.3										
Προτεραιότητα: 4B. Ενίσχυση της κοινωνικής συνοχής με τη στήριξη του ανθρώπινου δυναμικού	4.1.	Ανάπτυξη δράσεων καταπολέμησης έμφυλης βίας	Υψηλή	5.7														
	4.2.	Τοπική πρωτοβουλία απασχόλησης	Υψηλή	1.2	5.6													
	4.3.	Ενίσχυση της ανάπτυξης κοινωνικών επιχειρηματικών δραστηριοτήτων (ΚΑΛΟ) σε τομείς προτεραιότητας	Υψηλή	1.3	4.2													
Τεχνική Βοήθεια ΕΤΠΑ	TB.1.	Δράσεις προβολής, δημοσιότητας, παρακολούθησης και αξιολόγησης ΣΒΑΑ Λευκάδας	Υψηλή	TB.2														
	TB.2.	Δράσεις ωρίμανσης και υποστήριξης παρακολούθησης της υλοποίησης της ΣΒΑΑ Λευκάδας	Υψηλή	TB.1														



Ε.7 - ΣΥΜΠΛΗΡΩΜΑΤΙΚΗ ΧΡΗΜΑΤΟΔΟΤΗΣΗ ΑΠΟ ΑΛΛΕΣ ΠΗΓΕΣ

Σε περίπτωση που η προτεινόμενη Στρατηγική προτείνει παρεμβάσεις που εν μέρει ή στο σύνολό τους δεν μπορούν να χρηματοδοτηθούν από το Π.ε.Π. Ι.Ν. 2021-2027 ή είναι επιθυμητή η μόχλευση ιδιωτικών πόρων, να υπάρξει σχετική τεκμηρίωση.

Ενδεικτικά: Πρόγραμμα ή άλλη πηγή χρηματοδότησης ή μόχλευση ιδιωτικών πόρων και ενδεικνυόμενες ενέργειες.

Το έργο της δράσης 5.10 Ανάπλαση του Ανθώνα και κατασκευή υπογείου σταθμού στάθμευσης λόγω υψηλού κόστους θα επιδιωχθεί να χρηματοδοτηθεί από άλλα προγράμματα όπως από πόρους των Εθνικού Προγράμματος Ανάπτυξης ή το Τομεακό Πρόγραμμα «Περιβάλλον και Κλιματική Αλλαγή» 2021-2027, το οποίο προβλέπει τη χρηματοδότηση πράσινων υποδομών σε αστικά περιβάλλοντα.



E.8 – ΣΤΟΙΧΕΙΑ ΚΑΙΝΟΤΟΜΙΑΣ

Περιγράφονται τα καινοτόμα χαρακτηριστικά της προτεινόμενης Στρατηγικής ή/και των επιμέρους Δράσεων

Η Στρατηγική Βιώσιμης Αστικής Ανάπτυξης της πόλης της Λευκάδας ενσωματώνει μια σειρά από καινοτόμα χαρακτηριστικά, τα οποία αντανάκλουν μια σύγχρονη, ολιστική και προσαρμοσμένη στις τοπικές ανάγκες προσέγγιση στην αστική ανάπτυξη. Παρακάτω περιγράφονται τα κυριότερα:

1. Ολοκληρωμένος σχεδιασμός με έμφαση στην αστική αειφορία και κινητικότητα

- Η ανάπτυξη της Παλιάς Πόλης, ο σχεδιασμός υπογείου σταθμού στάθμευσης και η κατασκευή πεζογεφυρών αποτελούν συνδυασμένες παρεμβάσεις που βελτιώνουν τη λειτουργικότητα του χώρου και ενισχύουν τη βιώσιμη μετακίνηση.
- Η στρατηγική ενισχύει τη μεικτή χρήση γης και την πεζή μετακίνηση, προάγοντας έναν πιο οικολογικό και ανθρώπινο αστικό χώρο.

2. Έξυπνη πόλη και καινοτομία στην αντιμετώπιση της κλιματικής αλλαγής

- Η ανάπτυξη έξυπνου συστήματος παρακολούθησης της κλιματικής αλλαγής είναι μια ψηφιακή καινοτομία για μικρή νησιωτική πόλη.
- Ο συνδυασμός έργων αντιπλημμυρικής προστασίας με ψηφιακά εργαλεία δείχνει μια προληπτική και τεκμηριωμένη προσέγγιση.

3. Ψηφιακός μετασχηματισμός στην τοπική διακυβέρνηση και συμμετοχή των πολιτών

- Η δράση για συμμετοχικότητα και διαφάνεια μέσω ψηφιακών εργαλείων προωθεί την ανοικτή διακυβέρνηση, ενισχύει τη δημοκρατική λογοδοσία και προσελκύει τη συμμετοχή των πολιτών στη λήψη αποφάσεων.

4. Καινοτόμες πολιτιστικές και τουριστικές δράσεις με χρήση ψηφιακών τεχνολογιών

- Δράσεις όπως:
 - «Ανακαλύπτω την Ιστορία της Πόλης»,
 - πολιτιστικές διαδρομές με χρήση ψηφιακών εφαρμογών, και
 - «Κυψέλη Πολιτισμού και Δημιουργίας», αποτελούν παραδείγματα βιωματικού και ψηφιοποιημένου πολιτιστικού τουρισμού, που συνδυάζει παράδοση, τεχνολογία και συμμετοχή.

5. Ενίσχυση τοπικής επιχειρηματικότητας με βάση τη στρατηγική έξυπνης εξειδίκευσης (RIS3)

- Η δημιουργία δομών στήριξης επιχειρηματικότητας στους τομείς της RIS3 προσδίδει στρατηγική στόχευση και καινοτομική κατεύθυνση στην οικονομική ανάπτυξη της πόλης.

6. Ένταξη κοινωνικής διάστασης με προοδευτικές και συμπεριληπτικές δράσεις



- Η δημιουργία πλήρως προσβάσιμης παιδικής χαράς και η ανάπτυξη δράσεων κατά της έμφυλης βίας δείχνουν προτεραιότητα στην ισότητα, την κοινωνική ενσωμάτωση και τη φροντίδα των ευάλωτων ομάδων.

Συμπερασματικά, η Στρατηγική ΒΑΑ Λευκάδας συνδυάζει τεχνικά έργα υποδομής, ψηφιακές καινοτομίες, κοινωνική ευαισθησία και περιβαλλοντική υπευθυνότητα, με σαφή βιώσιμο προσανατολισμό. Ο σχεδιασμός της ενσωματώνει τη λογική των “έξυπνων μικρών πόλεων” (Smart Small Cities), ανοίγοντας τον δρόμο για βιώσιμη, ανθεκτική και συμμετοχική ανάπτυξη

Ε.9 - ΑΝΑΓΚΕΣ ΣΕ ΤΕΧΝΙΚΗ ΒΟΗΘΕΙΑ

Να συμπληρωθεί ο ακόλουθος Πίνακας προκειμένου να τεκμηριωθούν οι ανάγκες σε Τεχνική Βοήθεια, το συγκεκριμένο είδος της με ακριβή αιτιολόγηση, καθώς και το εκτιμώμενο κόστος, σύμφωνα με τα προβλεπόμενα στην παρ. χίν του Κεφ. 2.2.1 του Οδηγού.

ΠΕΡΙΓΡΑΦΗ ΑΝΑΓΚΗΣ	ΕΙΔΟΣ ΤΕΧΝΙΚΗΣ ΒΟΗΘΕΙΑΣ, ΑΙΤΙΟΛΟΓΗΣΗ	ΕΚΤΙΜΗΣΗ ΚΟΣΤΟΥΣ (€)
<p>Δράσεις προβολής, δημοσιότητας, παρακολούθησης και αξιολόγησης ΣΒΑΑ Λευκάδας</p> <p>Υπάρχει ανάγκη για προβολή, δημοσιότητα, παρακολούθηση και αξιολόγηση της ΣΒΑΑ Λευκάδας, επειδή είναι κρίσιμη για την ενημέρωση και ενεργοποίηση των πολιτών, τη διασφάλιση της διαφάνειας, την ορθή υλοποίηση των δράσεων και την αποτίμηση των αποτελεσμάτων της στρατηγικής. Μέσω αυτών των ενεργειών ενισχύεται η κοινωνική αποδοχή, επιτυγχάνεται καλύτερη διαχείριση πόρων και εξασφαλίζεται η βιωσιμότητα και η αποτελεσματικότητα των παρεμβάσεων.</p>	<p>Προβολή και Δημοσιότητα: Η ευρεία ενημέρωση του κοινού για τους στόχους, τις δράσεις και τα οφέλη της ΣΒΑΑ ενισχύει τη διαφάνεια, ενδυναμώνει τη συμμετοχή των πολιτών και συμβάλλει στην κοινωνική αποδοχή του σχεδίου. Παράλληλα, προβάλλει την αναπτυξιακή ταυτότητα της Λευκάδας σε περιφερειακό και εθνικό επίπεδο.</p> <p>Παρακολούθηση: Η συνεχής παρακολούθηση της προόδου των έργων και των δεικτών απόδοσης εξασφαλίζει την έγκαιρη αναγνώριση προβλημάτων, επιτρέπει διορθωτικές παρεμβάσεις και ενισχύει τη λογοδοσία έναντι των πολιτών και των χρηματοδοτικών φορέων.</p> <p>Αξιολόγηση: Η αποτίμηση των αποτελεσμάτων της ΣΒΑΑ επιτρέπει την εκτίμηση του κοινωνικού, οικονομικού και περιβαλλοντικού αντικτύπου των παρεμβάσεων, παρέχοντας πολύτιμα δεδομένα για τη βελτίωση μελλοντικών στρατηγικών.</p>	100.000,00
<p>Δράσεις ωρίμανσης και υποστήριξης</p>	<p>Ωρίμανση Δράσεων: Η προετοιμασία και τεχνική</p>	100.000,00



<p>παρακολούθησης της υλοποίησης της ΣΒΑΑ Λευκάδας</p> <p>Υπάρχει ανάγκη για την ωρίμανση των παρεμβάσεων της ΣΒΑΑ Λευκάδας καθώς και για τη συστηματική υποστήριξη της παρακολούθησης της υλοποίησής της, προκειμένου να διασφαλιστεί η έγκαιρη και αποτελεσματική υλοποίηση των έργων. Η ωρίμανση των δράσεων είναι κρίσιμη για την τεχνική, διοικητική και χρηματοδοτική ετοιμότητα των έργων, ενώ η οργανωμένη παρακολούθηση επιτρέπει τον συνεχή έλεγχο της προόδου, τη διαχείριση κινδύνων και την επίτευξη των στρατηγικών στόχων. Μέσω αυτών των ενεργειών ενισχύεται η απορροφητικότητα των πόρων, μειώνονται οι καθυστερήσεις και διασφαλίζεται η συνοχή και η αποτελεσματικότητα της συνολικής στρατηγικής παρέμβασης.</p>	<p>ωρίμανση των έργων περιλαμβάνει την εκπόνηση μελετών, την εξασφάλιση αδειοδοτήσεων και την προετοιμασία τευχών δημοπράτησης. Μέσω αυτών διασφαλίζεται ότι οι παρεμβάσεις είναι έτοιμες προς υλοποίηση, μειώνοντας τον κίνδυνο καθυστερήσεων και αναθεωρήσεων.</p> <p>Υποστήριξη Διαχείρισης, Συντονισμού και Παρακολούθησης Υλοποίησης:</p> <p>Η παροχή εξειδικευμένης τεχνικής υποστήριξης προς τον Δήμο Λευκάδας συμβάλλει στον αποτελεσματικό συντονισμό, στη διαχείριση των διοικητικών διαδικασιών και στη διασφάλιση της συμμόρφωσης με το θεσμικό και χρηματοδοτικό πλαίσιο. Παράλληλα, η ανάπτυξη και λειτουργία μηχανισμών παρακολούθησης της προόδου των έργων και των δεικτών απόδοσης επιτρέπει την έγκαιρη αναγνώριση αποκλίσεων και τη λήψη διορθωτικών μέτρων.</p>	
--	---	--



ΣΤ. ΣΤΟΙΧΕΙΑ ΣΧΕΤΙΚΑ ΜΕ ΤΗΝ ΕΠΑΡΚΕΙΑ ΤΗΣ ΠΕΡΙΦΕΡΕΙΑΚΗΣ / ΑΣΤΙΚΗΣ ΑΡΧΗΣ / ΕΝΔΙΑΜΕΣΟΥ ΦΟΡΕΑ

Συμπληρώνεται ανάλογα με το ρόλο που ενδεχομένως επιθυμεί/προτίθεται να αναλάβει η Αρχή ή/και άλλος ΕΦΔ.

ΣΗΜΕΙΩΝΕΤΑΙ ότι για τις Αστικές Αρχές ή φορείς ή/και Ομάδες Τοπικής Δράσης που ορίστηκαν Ενδιάμεσοι Φορείς κατά την περίοδο 2014-2020, δεν απαιτείται η εκ νέου εξέταση της ικανότητάς τους για να οριστούν ενδιάμεσοι φορείς την περίοδο 2021-2027, υπό την προϋπόθεση ότι τα καθήκοντα που τους ανατίθενται αφορούν στη διαχείριση και υλοποίηση όμοιων στρατηγικών χωρικής ανάπτυξης (ΣΔΕ 2021-2027-Ενδιάμεσοι Φορείς). **Στην περίπτωση αυτή συμπληρώνεται μόνο η ενότητα ΣΤ1.**

Για τις χωρικές στρατηγικές και για τις στρατηγικές ΤΑΠΤΟΚ οι χωρικές αρχές/φορείς/ΟΤΔ, εφόσον αναλαμβάνουν καθήκοντα που εμπίπτουν στην αρμοδιότητα της Διαχειριστικής Αρχής, πλέον της επιλογής των πράξεων, ορίζονται από την οικεία Διαχειριστική Αρχή ως Ενδιάμεσοι Φορείς, σύμφωνα με το σημείο 9 του άρθρου 13 του ν. 4914/2022, αφού ληφθούν υπόψη και αξιολογηθούν τα παρακάτω σημεία ΣΤ1 έως ΣΤ4. Στα σημεία αυτά θα πρέπει να περιλαμβάνονται επαρκή στοιχεία για την απάντηση στα αξιολογικά ερωτήματα του επισυναπτόμενου Πίνακα:Λ.Υ.1 1 ΚΑΤΑΛΟΓΟΣ ΣΗΜΕΙΩΝ ΑΞΙΟΛΟΓΗΣΗΣ ΕΦ 21-27 v1 141122

ΣΤ.1 - ΠΕΡΙΓΡΑΦΗ ΚΑΘΗΚΟΝΤΩΝ

Περιγράφονται συνοπτικά τα καθήκοντα που **επιθυμεί/προτίθεται** να αναλάβει η Αρχή/ΕΦ ή/και άλλος Ενδιάμεσος Φορέας σύμφωνα με τα προβλεπόμενα στην Πρόσκληση και το θεσμικό πλαίσιο.

Σύμφωνα και με την σχετική ανάλυση που περιλαμβάνεται στο πεδίο Δ4, η Τοπική Ομάδα Διακυβέρνησης, κατά το στάδιο της εφαρμογής της ΣΒΑΑ, προτίθεται να αναλάβει τις παρακάτω αρμοδιότητες:

- Αναλαμβάνει την τακτική παρακολούθηση της πορείας υλοποίησης της Στρατηγικής και της ωρίμανσης των έργων.
- Εξειδικεύει σχέδια δράσης για την ωρίμανση έργων και τη βελτίωση της υλοποίησης και προτείνει σχετικές ενέργειες.
- Εξειδικεύει τις ανάγκες για τεχνική βοήθεια και ενίσχυση της Διοικητικής Ικανότητας και εισηγείται σχετικές ενέργειες.

Ο Δήμος Λευκάδας, ως κύριος φορέας υλοποίησης της ΣΒΑΑ, προτίθεται να:

- Συμμετέχει στις αποφάσεις επιλογής έργων.
- Ενημερώνει και ενθαρρύνει τους δυνητικούς φορείς υλοποίησης έργων σε περίπτωση εκχώρησης.
- Μπορεί να εκτελεί δικές του πράξεις (Τ.Β./ Δ.Ι.).

Μπορεί να διενεργεί παρακολούθηση και αξιολόγηση σε επίπεδο στρατηγικής.



Σε περίπτωση που ο βαθμός εμπλοκής της Περιφερειακής/Αστικής Αρχής/ΕΦ περιορίζεται στην αξιολόγηση των πράξεων μόνο ως προς τα κριτήρια που αφορούν στην ποιότητα των πράξεων και στη συνάφειά τους με την Στρατηγική ΟΧΕ και με το Επιχειρησιακό Πρόγραμμα, περιγράφονται τα προσόντα και η εμπειρία του προσωπικού που ορίζονται για την αξιολόγηση και την επιλογή των πράξεων

Α/Α	Υπηρεσιακή Διεύθυνση/Τμήμα	Ονοματεπώνυμο	Προσόντα	Εμπειρία



ΣΤ.2 - ΟΡΓΑΝΩΤΙΚΗ ΔΟΜΗ

ΣΤ.2.1 - Οργανόγραμμα και Λειτουργίες Διαχείρισης και Ελέγχου

Το οργανόγραμμα του (προτεινόμενου) Ε.Φ. θα αποτυπώνει με επαρκή ανάλυση τις εμπλεκόμενες Υπηρεσίες/Διευθύνσεις/ Τμήματα/ Υπηρεσιακές - Οργανωτικές Μονάδες του στις διαδικασίες διαχείρισης συγχρηματοδοτούμενων Πράξεων.

Παρουσίαση του οργανογράμματος – λειτουργιών διαχείρισης

Το **Αυτοτελές Τμήμα Προγραμματισμού, Οργάνωσης και Πληροφορικής** του Δήμου Λευκάδος έχει σημαντικό ρόλο στη διαχείριση συγχρηματοδοτούμενων πράξεων, κυρίως μέσω των εξής αρμοδιοτήτων:

- Συμμετέχει στη σύνταξη, παρακολούθηση και αξιολόγηση των Επιχειρησιακών και Ετήσιων Προγραμμάτων Δράσης, στα οποία εντάσσονται συγχρηματοδοτούμενα έργα.
- Συνεργάζεται με άλλες υπηρεσίες για τη διαμόρφωση αναπτυξιακών προτάσεων που μπορούν να ενταχθούν σε χρηματοδοτικά προγράμματα (ΕΣΠΑ, Ταμείο Ανάκαμψης, INTERREG, Horizon Europe κ.λπ.).
- Διερευνά πιθανές πηγές χρηματοδότησης, όπως εθνικά προγράμματα, συγχρηματοδοτούμενα από την Ε.Ε. ή αυτοχρηματοδοτούμενα έργα.
- Υποστηρίζει τη διαδικασία υποβολής προτάσεων, διασφαλίζοντας τη συμμόρφωση με τις προδιαγραφές των διαχειριστικών αρχών.
- Παρακολουθεί την υλοποίηση των ενταγμένων έργων, σε συνεργασία με τις αρμόδιες υπηρεσίες του Δήμου.
- Συντάσσει ενδιάμεσες και τελικές εκθέσεις αξιολόγησης, διασφαλίζοντας ότι τα συγχρηματοδοτούμενα έργα επιτυγχάνουν τους στόχους τους.
- Αναπτύσσει δείκτες αποτελεσματικότητας για την αξιολόγηση των συγχρηματοδοτούμενων δράσεων.
- Παρακολουθεί το κόστος υλοποίησης και διασφαλίζει τη βέλτιστη αξιοποίηση των οικονομικών πόρων.
- Υποστηρίζει την εγκατάσταση συστημάτων διασφάλισης ποιότητας, ώστε να διασφαλίζεται η διαχειριστική επάρκεια του Δήμου για έργα που απαιτούν υψηλά πρότυπα διαχείρισης.
- Αναπτύσσει και διαχειρίζεται ηλεκτρονικά συστήματα παρακολούθησης των συγχρηματοδοτούμενων πράξεων.
- Υποστηρίζει την ανάπτυξη ψηφιακών εφαρμογών για την ηλεκτρονική διακυβέρνηση και την αυτοματοποίηση διαδικασιών που σχετίζονται με τις χρηματοδοτήσεις.
- Συνεργάζεται με την Περιφέρεια και άλλους Δήμους για την εναρμόνιση των



προγραμμάτων χρηματοδότησης με ευρύτερες στρατηγικές.

- Υποστηρίζει τη σύναψη και την παρακολούθηση προγραμματικών συμβάσεων, μέσω των οποίων ο Δήμος μπορεί να συμμετέχει σε συγχρηματοδοτούμενα έργα.
- Συμμετέχει στη διαμόρφωση κανονισμών και διαδικασιών που διασφαλίζουν τη συμμόρφωση με τους κανόνες διαχείρισης συγχρηματοδοτούμενων πράξεων.

Συνοψίζοντας, το Τμήμα Προγραμματισμού, Οργάνωσης και Πληροφορικής λειτουργεί ως κρίσιμος συνδετικός κρίκος μεταξύ του Δήμου, των διαχειριστικών αρχών και των χρηματοδοτικών φορέων, διασφαλίζοντας ότι οι διαδικασίες διαχείρισης των συγχρηματοδοτούμενων έργων είναι ορθές, αποδοτικές και συμβατές με το θεσμικό πλαίσιο.

Το Τμήμα Προγραμματισμού, Οργάνωσης και Πληροφορικής του Δήμου Λευκάδας στελεχώνεται από δύο εργαζόμενες με την απαραίτητη εμπειρία για την εκτέλεση των καθηκόντων τους:

- ΠΕ Πληροφορικής (1)
- ΔΕ Πληροφορικής (1)

Επιπλέον, η **Διεύθυνση Τεχνικών Υπηρεσιών** του Δήμου Λευκάδας διαδραματίζει κρίσιμο ρόλο στην υλοποίηση συγχρηματοδοτούμενων έργων, καθώς είναι υπεύθυνη για τον σχεδιασμό, την εκτέλεση και τη συντήρηση των τεχνικών έργων, κυρίως μέσω των εξής αρμοδιοτήτων:

- Αναλαμβάνει τη μελέτη, κατασκευή, συντήρηση και επισκευή τεχνικών έργων που χρηματοδοτούνται από εθνικά και ευρωπαϊκά προγράμματα.
- Συνεργάζεται με το Τμήμα Προγραμματισμού, Οργάνωσης και Πληροφορικής για την ένταξη έργων σε προγράμματα συγχρηματοδότησης.
- Συντάσσει τεχνικές μελέτες και εισηγείται την προκήρυξη διαγωνισμών ή απευθείας αναθέσεων, όπου απαιτείται.
- Συμμετέχει στον προσδιορισμό των τεχνικών προδιαγραφών και στον καθορισμό της μεθοδολογίας εκτέλεσης των έργων (με αυτεπιστασία ή ανάθεση).
- Επιβλέπει την εκτέλεση των έργων και διασφαλίζει ότι τηρούνται οι όροι των συμβάσεων.
- Ελέγχει τις εργασίες που εκτελούνται από τρίτους, διενεργεί επιμετρήσεις και πιστοποιεί τις εργασίες που έχουν υλοποιηθεί.
- Τηρεί τεχνικά αρχεία και φάκελους έργων, καταγράφοντας στοιχεία κόστους, τεχνικών προδιαγραφών και προόδου.
- Ενημερώνει το Τμήμα Προγραμματισμού για την πορεία των έργων και συντάσσει περιοδικές εκθέσεις προόδου.
- Συνεργάζεται με τις Οικονομικές Υπηρεσίες για τη σωστή εκτέλεση των διαδικασιών χρηματοδότησης.
- Διαχειρίζεται τις διαδικασίες πληρωμών των αναδόχων και συντάσσει οικονομικές αναφορές για τα συγχρηματοδοτούμενα έργα.
- Εξασφαλίζει τη συμμόρφωση των έργων με τους κανόνες επιλεξιμότητας συγχρηματοδοτούμενων πράξεων.
- Υλοποιεί έργα υποδομών, όπως οδοποιία, ύδρευση, αποχέτευση, ηλεκτροφωτισμός και αναπλάσεις κοινοχρήστων χώρων, που συχνά εντάσσονται σε συγχρηματοδοτούμενα προγράμματα.



- Συντονίζει τη διαχείριση και συντήρηση των δημοτικών υποδομών, διασφαλίζοντας τη βιωσιμότητα των έργων που έχουν υλοποιηθεί μέσω συγχρηματοδοτήσεων.
- Συνεργάζεται με επιθεωρητές έργων και διαχειριστικές αρχές για τον έλεγχο της συμμόρφωσης των έργων με τους κανονισμούς της Ε.Ε. και των εθνικών αρχών.

Συνοψίζοντας, η Διεύθυνση Τεχνικών Υπηρεσιών αποτελεί κομβικό τμήμα για τη διαχείριση συγχρηματοδοτούμενων πράξεων, καθώς είναι υπεύθυνη για τη μελέτη, κατασκευή, επίβλεψη και οικονομική διαχείριση των τεχνικών έργων του Δήμου.

Συνολικά, η Διεύθυνση Τεχνικών Υπηρεσιών του Δήμου Λευκάδας αποτελείται από 13 εργαζόμενους με την απαιτούμενη εμπειρία για την εκτέλεση των καθηκόντων τους:

- ΠΕ Μηχανικών Παραγωγής και Διοίκησης (1)
- ΠΕ Πολιτικών Μηχανικών (4)
- ΠΕ Χημικών Μηχανικών (2)
- ΠΕ Μηχανολόγων Μηχανικών (1)
- ΤΕ Πολιτικών Μηχανικών (1)
- ΤΕ Τοπογράφων Μηχανικών (1)
- ΔΕ Εργοδηγών (1)
- ΔΕ Πληροφορικής (2)
- ΔΕ Διοικητικών (1)

Ακόμη, η **Διεύθυνση Οικονομικών Υπηρεσιών** του Δήμου Λευκάδας είναι υπεύθυνη για τη χρηματοοικονομική διαχείριση των συγχρηματοδοτούμενων έργων, εξασφαλίζοντας τη σωστή εκτέλεση των διαδικασιών χρηματοδότησης, παρακολούθησης και πληρωμών κυρίως μέσω των εξής αρμοδιοτήτων:

- Καταρτίζει τον Προϋπολογισμό του Δήμου, διασφαλίζοντας ότι περιλαμβάνει τις απαραίτητες πιστώσεις για συγχρηματοδοτούμενα έργα.
- Παρακολουθεί την εκτέλεση του Προϋπολογισμού και εισηγείται διορθωτικές ενέργειες σε περιπτώσεις αποκλίσεων.
- Συνεργάζεται με τις υπόλοιπες υπηρεσίες του Δήμου για να παρέχει οικονομικά στοιχεία και κατευθύνσεις που βοηθούν στη διαχείριση των συγχρηματοδοτούμενων προγραμμάτων.
- Τηρεί ειδικά λογιστικά και οικονομικά συστήματα διαχείρισης για τα συγχρηματοδοτούμενα έργα.
- Διατηρεί αρχείο παραστατικών για όλα τα συγχρηματοδοτούμενα έργα σύμφωνα με τους κανονισμούς των φορέων χρηματοδότησης.
- Παρακολουθεί και συντάσσει περιοδικές οικονομικές αναφορές σχετικά με την πρόοδο των έργων.
- Διαχειρίζεται τις διαδικασίες ελέγχου των δαπανών σύμφωνα με τους κανόνες επιλεξιμότητας συγχρηματοδοτούμενων πράξεων.
- Εκδίδει τα εντάλματα πληρωμών και διασφαλίζει τη νομιμότητα των διαδικασιών που απαιτούνται για την αποπληρωμή των συγχρηματοδοτούμενων έργων.
- Ελέγχει τις συμβάσεις προμηθειών και υπηρεσιών, τηρεί αρχείο συμβάσεων και φροντίζει για τη συμμόρφωση των δαπανών με τις προδιαγραφές των έργων
- Διενεργεί τις πληρωμές προς τους αναδόχους, εξασφαλίζοντας ότι τηρούνται όλες οι απαιτήσεις τεκμηρίωσης.
- Συνεργάζεται με διαχειριστικές αρχές και άλλους φορείς για την έγκαιρη καταβολή των



χρηματοδοτήσεων.

- Διασφαλίζει τη συμβατότητα των ταμειακών ροών του Δήμου με τα εγκεκριμένα συγχρηματοδοτούμενα έργα, αποφεύγοντας ταμειακά προβλήματα.

Συνοψίζοντας, η Διεύθυνση Οικονομικών Υπηρεσιών διαδραματίζει καθοριστικό ρόλο στη χρηματοοικονομική διαχείριση των συγχρηματοδοτούμενων έργων, διασφαλίζοντας τη συμμόρφωση με το θεσμικό πλαίσιο, την ορθή διαχείριση των χρηματοδοτήσεων και τη διατήρηση της διαφάνειας στις δαπάνες.

Συνολικά, η Διεύθυνση Οικονομικών Υπηρεσιών του Δήμου Λευκάδας αποτελείται από 16 εργαζόμενους με την απαιτούμενη εμπειρία για την εκτέλεση των καθηκόντων τους:

- ΠΕ Διοικητικού – Οικονομικού (7)
- ΠΕ Οικονομικού (1)
- ΤΕ Λογιστικού (1)
- ΤΕ Πολιτικών Μηχανικών (1)
- ΤΕ Διοικητικού – Οικονομικού (1)
- ΔΕ Διοικητικού – Λογιστικού (5)

Η κατανομή των καθηκόντων στο εσωτερικό του Δήμου Λευκάδος διασφαλίζει τη σαφή διάκριση μεταξύ των διαφορετικών σταδίων διαχείρισης των συγχρηματοδοτούμενων πράξεων, εξασφαλίζοντας τη διαφάνεια και τη συμμόρφωση με το θεσμικό πλαίσιο. Συγκεκριμένα, το Αυτοτελές Τμήμα Προγραμματισμού, Οργάνωσης και Πληροφορικής είναι υπεύθυνο για την αξιολόγηση και την επιλογή των πράξεων που δύναται να ενταχθούν σε χρηματοδοτικά προγράμματα, διασφαλίζοντας ότι πληρούν τις απαιτούμενες προδιαγραφές. Η Διεύθυνση Τεχνικών Υπηρεσιών αναλαμβάνει την υλοποίηση και την επίβλεψη των έργων, διασφαλίζοντας ότι οι τεχνικές προδιαγραφές και οι όροι των συμβάσεων τηρούνται, ενώ η Διεύθυνση Οικονομικών Υπηρεσιών είναι υπεύθυνη για τις οικονομικές διαδικασίες, συμπεριλαμβανομένων των επαληθεύσεων των δαπανών και της διεκπεραίωσης των πληρωμών. Αυτή η σαφής κατανομή αρμοδιοτήτων εξασφαλίζει την εφαρμογή της αρχής του διαχωρισμού των καθηκόντων, μειώνοντας τον κίνδυνο σύγκρουσης συμφερόντων και ενισχύοντας την ακεραιότητα και την αποτελεσματικότητα στη διαχείριση των συγχρηματοδοτούμενων πράξεων.

Το θεσμικό πλαίσιο που τον διέπει τον Δήμο Λευκάδας, ορίζεται από:

- τις διατάξεις του Ν.3852/2010(ΦΕΚ 87 τ. Α'/7-6-2010) "Νέα Αρχιτεκτονική της Αυτοδιοίκησης και της Αποκεντρωμένης Διοίκησης-Πρόγραμμα Καλλικράτης"
- τον Ν.4555/2018 (ΦΕΚ 133/Α/2018) «Πρόγραμμα Κλεισθένης»

Ενώ, σε ότι αφορά την υλοποίηση ΣΒΑΑ, ορίζεται από:

- την με αριθμ. πρωτ. 124143/ΕΥΣΣΑ (Ειδική Υπηρεσία Στρατηγικής, Σχεδιασμού και Αξιολόγησης)/21-12-2022 εγκύκλιο του Υπουργείου Ανάπτυξης και Επενδύσεων για τις «Κατευθύνσεις για την επιλογή και σχεδιασμό των στρατηγικών στο πλαίσιο των ΟΧΕ -ΒΑΑ και ΤΑΠΤΟΚ»
- το σχέδιο για τον «Οδηγό Εφαρμογής για την συγκρότηση των Ομάδων Υποστήριξης της Διακυβέρνησης των



ΟΧΕ και ΟΧΕ-ΒΑΑ για την Περίοδο 2021-2027»

- την με αριθμ. πρωτ. 504/7-3-2024 πρόσκληση πρόσκληση της Ειδικής Υπηρεσίας Διαχείρισης του Προγράμματος «Ιόνια Νησιά» όπως τροποποιήθηκε και ισχύει, για την υποβολή προτάσεων Στρατηγικής Βιώσιμης Αστικής Ανάπτυξης (ΣΒΑΑ) στο πλαίσιο της Προτεραιότητας 5 «Πρόωθηση της βιώσιμης και ολοκληρωμένης χωρικής ανάπτυξης και του Ειδικού Στόχου 5i, η Κατηγορία Δράσεων 5.(i).1.Ολοκληρωμένη ανάπτυξη σε αστικές περιοχές)», που περιλαμβάνεται στο Επιχειρησιακό Πρόγραμμα «Ιόνια Νησιά» για την Προγραμματική Περίοδο 2021-2027.

ΣΤ.2.2. Διασφάλιση της αρχής διαχωρισμού, της ακεραιότητας και της αποφυγής σύγκρουσης συμφερόντων

Ο Δήμος Λευκάδας, στο πλαίσιο της εφαρμογής της Στρατηγικής Βιώσιμης Αστικής Ανάπτυξης (ΣΒΑΑ), δεσμεύεται για τη διασφάλιση της αρχής του διαχωρισμού των καθηκόντων, της ακεραιότητας και της αποφυγής σύγκρουσης συμφερόντων. Για τον σκοπό αυτό, έχουν θεσπιστεί σαφείς διαδικασίες και μέτρα που προλαμβάνουν κάθε ενδεχόμενο σύγκρουσης συμφερόντων, διασφαλίζοντας τη διαφάνεια και την αποτελεσματική διαχείριση των πόρων.

Επιπλέον, ο Δήμος διαθέτει Πιστοποιητικό Διαχειριστικής Ικανότητας Συγχρηματοδοτούμενων Πράξεων σύμφωνα με το πρότυπο ISO 9001:2015, το οποίο βρίσκεται σε ισχύ. Παράλληλα, λειτουργεί Αυτοτελές Γραφείο Διαφάνειας, αρμόδιο για τον σχεδιασμό και την εφαρμογή συστημάτων και διαδικασιών που ενισχύουν τη διαφάνεια στις συναλλαγές του Δήμου με τρίτους.

Τέλος, όπως αναφέρεται και στο πεδίο ΣΤ2.1, η κατανομή των καθηκόντων εντός του Δήμου Λευκάδας διασφαλίζει τον σαφή διαχωρισμό των διαφορετικών σταδίων διαχείρισης των συγχρηματοδοτούμενων πράξεων, εξασφαλίζοντας τη συμμόρφωση με το θεσμικό πλαίσιο. Αυτή η διάκριση αρμοδιοτήτων μειώνει τον κίνδυνο σύγκρουσης συμφερόντων, ενώ ταυτόχρονα ενισχύει την ακεραιότητα και την αποτελεσματικότητα στη διαχείριση των πόρων.

ΣΤ.3 - ΑΝΘΡΩΠΙΝΟ ΔΥΝΑΜΙΚΟ ΚΑΙ ΕΞΟΠΛΙΣΜΟΣ

ΣΤ.3.1. Ανθρώπινο Δυναμικό-στελέχωση

Κατανομή ανθρώπινου δυναμικού



Η επαρκής στελέχωση του Δήμου Λευκάδας, τόσο ποσοτικά όσο και ποιοτικά, διασφαλίζεται με την παρουσία των κατάλληλων υπαλλήλων, οι οποίοι διαθέτουν τη σχετική εμπειρία και τις απαιτούμενες γνώσεις για την αποτελεσματική εκτέλεση των καθηκόντων τους. Τα στοιχεία που παρατίθενται παρακάτω αποδεικνύουν την επάρκεια της στελέχωσης σε κάθε τμήμα:

Αυτοτελές Τμήμα Προγραμματισμού Οργάνωσης και Πληροφορικής

ΠΕ Πληροφορικής (1)

ΔΕ Πληροφορικής (1)

Διεύθυνση Τεχνικών Υπηρεσιών

ΠΕ Μηχανικών Παραγωγής και Διοίκησης (1)

ΠΕ Πολιτικών Μηχανικών (4)

ΠΕ Χημικών Μηχανικών (2)

ΠΕ Μηχανολόγων Μηχανικών (1)

ΤΕ Πολιτικών Μηχανικών (1)

ΤΕ Τοπογράφων Μηχανικών (1)

ΔΕ Εργοδηγών (1)

ΔΕ Πληροφορικής (2)

ΔΕ Διοικητικών (1)

Διεύθυνση Οικονομικών Υπηρεσιών

ΠΕ Διοικητικού – Οικονομικού (7)

ΠΕ Οικονομικού (1)

ΤΕ Λογιστικού (1)

ΤΕ Πολιτικών Μηχανικών (1)

ΤΕ Διοικητικού Οικονομικού (1)

ΔΕ Διοικητικού Λογιστικού (5)

Διαδικασίες επιλογής και διαχείρισης προσωπικού

Η διαδικασία και τα κριτήρια επιλογής προσωπικού καθορίζονται βάσει του Οργανισμού Εσωτερικής Υπηρεσίας του Δήμου Λευκάδας και σύμφωνα με τον ετήσιο προγραμματισμό προσλήψεων που καταρτίζει η εκάστοτε δημοτική αρχή. Οι προσλήψεις πραγματοποιούνται κατόπιν των απαραίτητων εγκρίσεων του Υπουργείου Εσωτερικών και σύμφωνα με την



κείμενη νομοθεσία.

Οι διαδικασίες αλλαγών ή αντικατάστασης προσωπικού, καθώς και η κάλυψη κενών θέσεων, ακολουθούν τις προβλεπόμενες διαδικασίες και εγκρίσεις από τις αρμόδιες αρχές, εξασφαλίζοντας τη διαφάνεια και την εύρυθμη λειτουργία των υπηρεσιών του Δήμου.

Η ισχύουσα νομοθεσία που διέπει τις προσλήψεις και τη διαχείριση προσωπικού περιλαμβάνει, μεταξύ άλλων, τις διατάξεις του Υπαλληλικού Κώδικα, τις σχετικές ρυθμίσεις της Τοπικής Αυτοδιοίκησης, καθώς και τις εκάστοτε ισχύουσες εγκυκλίους και κανονισμούς του Υπουργείου Εσωτερικών.

Κατάρτιση Προσωπικού

Ο Δήμος Λευκάδας συμμετέχει ενεργά σε προγράμματα επιμόρφωσης και κατάρτισης, τα οποία παρέχονται από δημόσιους οργανισμούς και εκπαιδευτικά κέντρα με στόχο τη συνεχή ανάπτυξη των ικανοτήτων των στελεχών της Τοπικής Αυτοδιοίκησης.

Ο βασικός φορέας εκπαίδευσης του δημόσιου τομέα είναι το Εθνικό Κέντρο Δημόσιας Διοίκησης και Αυτοδιοίκησης (Ε.Κ.Δ.Δ.Α.), το οποίο μέσω του Ινστιτούτου Επιμόρφωσης (ΙΝ.ΕΠ.) υλοποιεί προγράμματα συνεχιζόμενης εκπαίδευσης για τα στελέχη των δήμων. Προσφέρει σεμινάρια, ημερίδες και εκπαιδευτικά προγράμματα σε θέματα όπως η Δημόσια Διοίκηση, τα Οικονομικά των ΟΤΑ, το Περιβάλλον και η Κλιματική Αλλαγή, καθώς και οι Ψηφιακές Δεξιότητες.

Η Ελληνική Εταιρεία Τοπικής Ανάπτυξης και Αυτοδιοίκησης (Ε.Ε.Τ.Α.Α.) παρέχει τεχνική υποστήριξη, εξειδικευμένα σεμινάρια και εργαστήρια κατάρτισης για τα στελέχη των δήμων, με έμφαση στα χρηματοδοτικά εργαλεία, τα ευρωπαϊκά προγράμματα, την αστική ανάπτυξη και τη διαχείριση ανθρώπινου δυναμικού στους ΟΤΑ.

Επιμορφωτικά προγράμματα προσφέρονται επίσης από τα αρμόδια υπουργεία. Το Υπουργείο Εσωτερικών διοργανώνει δράσεις εκπαίδευσης σε θέματα διοίκησης και αυτοδιοίκησης, το Υπουργείο Περιβάλλοντος & Ενέργειας επικεντρώνεται σε προγράμματα για το περιβάλλον, την κλιματική αλλαγή και τη χωροταξία, ενώ το Υπουργείο Ψηφιακής Διακυβέρνησης παρέχει κατάρτιση σε νέες τεχνολογίες και ψηφιακές υπηρεσίες.



ΣΤ.3.2. Τεχνικός εξοπλισμός

Ο Δήμος Λευκάδας διαθέτει κατάλληλη υλικοτεχνική υποδομή και τεχνικό εξοπλισμό για την αποτελεσματική εκτέλεση των καθηκόντων στο πλαίσιο της υλοποίησης του έργου. Οι διαδικασίες που διασφαλίζουν την καταλληλότητα των γραφείων και του τεχνικού εξοπλισμού περιλαμβάνουν την τακτική συντήρηση και τον έλεγχο των υποδομών, την αναβάθμιση του εξοπλισμού όταν αυτό κρίνεται απαραίτητο και την εξασφάλιση ότι οι χώροι εργασίας πληρούν τις απαιτούμενες προδιαγραφές για τη διεκπεραίωση των καθηκόντων.

Ο διαθέσιμος τεχνικός εξοπλισμός καλύπτει πλήρως τις ανάγκες του προσωπικού και υποστηρίζει τις λειτουργίες του Δήμου για την υλοποίηση του έργου, διασφαλίζοντας την αποτελεσματικότητα και την αποδοτικότητα στην εκτέλεση των αρμοδιοτήτων.

ΣΤ.4 - ΕΜΠΕΙΡΙΑ ΣΧΕΤΙΚΑ ΜΕ ΘΕΜΑΤΑ ΟΧΕ ΚΑΙ ΣΧΕΤΙΚΩΝ ΠΑΡΕΜΒΑΣΕΩΝ

ΣΤ.4.1 - Τομείς δραστηριοποίησης του φορέα

Να τεκμηριωθεί η εμπειρία του φορέα σύμφωνα με το θεσμικό πλαίσιο που τον διέπει σχετικά με θέματα ΟΧΕ και ΟΧΕ-ΒΑΑ και τομείς στους οποίους εντάσσονται οι πράξεις που θα διαχειριστεί.

Ο Δήμος Λευκάδας διαθέτει εκτενή εμπειρία και εξειδικευμένο προσωπικό με υψηλή τεχνογνωσία σε θέματα εκπόνησης, υλοποίησης και παρακολούθησης δράσεων και πολιτικών που σχετίζονται με συγχρηματοδοτούμενα έργα.

Η εμπειρία του Δήμου σε αυτά τα προγράμματα διασφαλίζει την αποτελεσματική υλοποίηση και διαχείριση των πράξεων, καθώς οι δράσεις του βασίζονται σε ένα συνεκτικό πλαίσιο στρατηγικής ανάπτυξης, το οποίο συνάδει με τις ανάγκες της τοπικής κοινωνίας και τα υπερκείμενα στρατηγικά σχέδια.

Επιπλέον, ο Δήμος Λευκάδας διαθέτει και έχει αξιοποιήσει πλήθος μελετών που συνέβαλαν στην ανάπτυξη της στρατηγικής του. Ενδεικτικά, περιλαμβάνονται μελέτες όπως το Επιχειρησιακό Πρόγραμμα (ΕΠ) του Δήμου, το Σχέδιο Βιώσιμης Αστικής Κινητικότητας (ΣΒΑΚ) και άλλες στρατηγικές μελέτες, οι οποίες ελήφθησαν υπόψη κατά την εκπόνηση της Στρατηγικής Βιώσιμης Αστικής Ανάπτυξης (ΣΒΑΑ) του Δήμου. Αυτές οι μελέτες διασφαλίζουν ότι η στρατηγική του Δήμου είναι συνεκτική, πλήρως εναρμονισμένη με τα υπερκείμενα σχέδια και συμβατή με τις κατευθύνσεις και τους στόχους της ΕΕ και του ΕΣΠΑ.

Συνολικά, η εμπειρία του Δήμου Λευκάδας τον καθιστά έναν αξιόπιστο και ικανό φορέα για την υλοποίηση συγχρηματοδοτούμενων δράσεων και έργων, συμβάλλοντας έτσι στην αναπτυξιακή πρόοδο και βιωσιμότητα της περιοχής.

ΣΤ.4.2 - Εμπειρία του Φορέα

Να τεκμηριωθεί η εμπειρία του φορέα σε θέματα διαχείρισης εθνικών και συγχρηματοδοτούμενων πράξεων/έργων.



A/A	Τίτλος Προγράμματος/ Έργου	Προγραμματική Περίοδος	Διάρκεια	Αντικείμενο	Προϋπολογισμός (Δ.Δ.)	Πηγή Χρηματοδότησης
1	Ολοκληρωμένες παρεμβάσεις αναβάθμισης, εκσυγχρονισμού και εξοικονόμηση ενέργειας στο Πνευματικό Κέντρο του Δήμου Λευκάδας	ΕΣΠΑ 2021-2027	36 ΜΗΝΕΣ	Η πράξη αφορά την αναβάθμιση και τον εκσυγχρονισμό των κτιριακών εγκαταστάσεων του Πνευματικού Κέντρου Δήμου Λευκάδας, με παράλληλες παρεμβάσεις εξοικονόμησης ενέργειας και αξιοποίησης Ανανεώσιμων Πηγών Ενέργειας (ΑΠΕ).	1.592.193,87 €	Ε.Π. «Περιβάλλον και Κλιματική Αλλαγή»
2	Ανακαίνιση οικίας Ζαμπελίων για την δημιουργία Ζαμπέλειου Κέντρου Γραμμάτων και Τεχνών Δήμου Λευκάδας	ΕΣΠΑ 2021-2027	72 ΜΗΝΕΣ	Η πράξη αφορά την αποκατάσταση του κτιρίου Ζαμπελίου στη Λευκάδα και τη διαμόρφωσή του σε κέντρο γραμμάτων και τεχνών.	776.844,87 €	Ε.Π. «ΙΟΝΙΑ ΝΗΣΙΑ»
3	Εφαρμογή μέτρων βέλτιστης διαχείρισης υδάτων Δήμου Λευκάδας	ΕΣΠΑ 2021-2027	32 ΜΗΝΕΣ	Η πράξη αφορά στη βελτίωση της επάρκειας και της ποιότητας του πόσιμου νερού και της διαχείρισης και προστασίας υδατικών πόρων, ως εκφράζεται από τις απαιτήσεις των βασικών μέτρων των εγκεκριμένων Σχεδίων Διαχείρισης των Λεκανών Απορροής Ποταμών.	513.437,05 €	Ε.Π. «ΙΟΝΙΑ ΝΗΣΙΑ»
4	Ήπιες, φιλικές προς το περιβάλλον παρεμβάσεις στη λιμνοθάλασσα του Αβλέμονα Λευκάδας με στόχο την βελτίωση της αλιευτικής παραγωγής	ΕΣΠΑ 2021-2027	47,39 ΜΗΝΕΣ	Η πράξη αφορά σε ήπιες εργασίες αποκατάστασης ορισμένων λειτουργιών στη λιμνοθάλασσα Αβλέμον, έργα βελτίωσης των συνθηκών διαβίωσης της ιχθυοπανίδας της και βελτίωσης του οικοσυστήματος της	2.768.105,12 €	Ε.Π. «ΑΛΙΕΙΑ, ΥΔΑΤΟΚΑΛΛΙΕΡΓΕΙΑ ΚΑΙ ΘΑΛΑΣΣΑ»
5	Κέντρο Ημερήσιας Φροντίδας Ηλικιωμένων Λευκάδας με συνέχιση της λειτουργίας του	ΕΣΠΑ 2021-2027	30 ΜΗΝΕΣ	Η πράξη αφορά στη συνέχιση της λειτουργίας του Κέντρου Ημερήσιας Φροντίδας Ηλικιωμένων (ΚΗΦΗ) στην Λευκάδα, με την κάλυψη της στελέχωσής του, καθώς και του κόστους των απαιτούμενων λειτουργικών δαπανών του	245.252,80 €	Ε.Π. «ΙΟΝΙΑ ΝΗΣΙΑ»
6	Κέντρο Κοινότητας Δήμου Λευκάδας με συνέχιση της λειτουργίας του	ΕΣΠΑ 2021-2027	33 ΜΗΝΕΣ	Η πράξη αφορά στη συνέχιση της λειτουργίας Κέντρου Κοινότητας στο Δήμο Λευκάδας, με την κάλυψη της στελέχωσής του, καθώς και του κόστους των απαιτούμενων λειτουργικών δαπανών του.	198.598,60 €	Ε.Π. «ΙΟΝΙΑ ΝΗΣΙΑ»
7	Αποπεράτωση Δημοτικού Θεάτρου		27,52 ΜΗΝΕΣ	Η πράξη περιλαμβάνει εργασίες αποπεράτωσης του κατασκευασμένου από		Ε.Π. «ΙΟΝΙΑ ΝΗΣΙΑ»



	Λευκάδας (συνεχ.)	ΕΣΠΑ 2021-2027		προηγούμενο έργο κτιριακού συγκροτήματος του Πνευματικού Κέντρου Λευκάδας, το οποίο βρίσκεται στο άκρο της δυτικής παραλίας της πόλης σε έκταση συνολικού εμβαδού 14.489,39 τμ	5.724.152,86 €	
8	Δομή Παροχής Αγαθών-Κοινωνικό Παντοπωλείο Δήμου Λευκάδας με συνέχιση της λειτουργίας του	ΕΣΠΑ 2021-2027	33 ΜΗΝΕΣ	Η πράξη αφορά στη συνέχιση της λειτουργίας της Δομής Παροχής Βασικών Αγαθών-Παντοπωλείο στο Δήμο Λευκάδας, με την κάλυψη της στελέχωσής του, καθώς και του κόστους των απαιτούμενων λειτουργικών δαπανών του	107.087,01 €	Ε.Π. «ΙΟΝΙΑ ΝΗΣΙΑ»
9	Αποπεράτωση Δημοτικού Θεάτρου Λευκάδας	2014-2020	21 ΜΗΝΕΣ	Το Δημοτικό Θέατρο Λευκάδας, χρηματοδοτούμενο από το ΠΕΠ Ιονίων Νήσων, θα λειτουργεί ως χώρος πολιτιστικών εκδηλώσεων, περιλαμβάνοντας κεντρική αίθουσα 500 θέσεων, αίθουσα διαλέξεων 56 θέσεων, πινακοθήκη, βιβλιοθήκη, φουαγιέ, καμαρίνια, κυλικείο, WC, αποθήκες, υπαίθριο καφενείο και ανοιχτό θέατρο 948 θέσεων. Ο περιβάλλων χώρος θα διαμορφωθεί με χώρους περιπάτου και εκδηλώσεων, συνδυάζοντας κυβόλιθους, συμπαγή τούβλα και βοτσαλόπλακες.	6.332.000,00 €	Ε.Π. ΠΕΡΙΦΕΡΕΙΑΣ ΙΟΝΙΩΝ ΝΗΣΩΝ
10	Αποκατάσταση ΧΑΔΑ Δήμου Λευκάδας	2014-2020	36,9 ΜΗΝΕΣ	Αποκατάσταση έξι χώρων Ανεξέλεγκτης Διάθεσης Αποβλήτων (Χ.Α.Δ.Α.) του Δήμου Λευκάδας στις περιοχές: Αλυκές Λευκάδας (ΔΕ Λευκάδας), Ρέμα (ΔΕ Σφακιωτών), Βαγενή (ΔΕ Ελλομένου), Κλιμάτι (ΔΕ Απολλωνίων), Βαρύ Πλατυστόμων (ΔΕ Καρυάς) και Πάνω Αλώνια (ΔΕ Απολλωνίων).	3.801.835,19 €	Ε.Π. «ΠΕΡΙΒΑΛΛΟΝ-ΑΕΙΦΟΡΟΣ ΑΝΑΠΤΥΞΗ»
11	Αποκατάσταση ΧΑΔΑ νήσων Καλάμου και Καστού Δήμου Λευκάδας	2007-2013	28.35 ΜΗΝΕΣ	Αποκατάσταση δύο ΧΑΔΑ ιδιοκτησίας Δήμου Λευκάδας και συγκεκριμένα στη θέση «ΒΟΡΟΣ» στη νήσο Καστός και στην θέση «ΜΑΥΡΗ ΛΑΓΚΑΔΑ» στη νήσο Κάλαμος	303.209,44 €	Ε.Π. «ΠΕΡΙΒΑΛΛΟΝ-ΑΕΙΦΟΡΟΣ ΑΝΑΠΤΥΞΗ»
12	Προμήθεια εξοπλισμού για την αποκομιδή των απορριμμάτων με την μέθοδο της υπογειοποίησης	2007-2013	14,81 ΜΗΝΕΣ	Προμήθεια και εγκατάσταση συστήματος υπόγειας αποθήκευσης οικιακών και ανακυκλώσιμων απορριμμάτων, αποτελούμενου από 16	236.160,00 €	Ε.Π. «Δυτική Ελλάδα – Πελοπόννησος – Ιόνιοι Νήσοι»



	στη Λευκάδα			υπόγειους κάδους με πλήρη εξοπλισμό, συμπεριλαμβανομένου προστατευτικού κελύφους σκυροδέματος, κάδων 3m ³ , πλατφόρμας ασφαλείας, πλατφόρμας πεζοδρομίου και υπέργειου πύργου τροφοδοσίας.		
13	Κατασκευή σταθμών μεταφόρτωσης απορριμμάτων Δήμου Λευκάδας	2007-2013	13,06 ΜΗΝΕΣ	Κατασκευή δύο Σταθμών Μεταφόρτωσης Απορριμμάτων (ΣΜΑ) ανοικτού τύπου με απευθείας φόρτωση σε σταθερής πρέσας, στις θέσεις «Κουλούρια» και «Παλαιά Σφαγεία» του Δήμου Λευκάδας.	1.721.542,39 €	Ε.Π. «Δυτική Ελλάδα – Πελοπόννησος – Ιόνιοι Νήσοι»
14	Αποχέτευση παραλιακών οικισμών Δήμου Ελλομένου	2007-2013	91,5 ΜΗΝΕΣ	Αποχέτευση παραλιακών οικισμών Δήμου Ελλομένου, περιλαμβάνοντας την κατασκευή δικτύου αποχέτευσης, εγκατάσταση επεξεργασίας λυμάτων με αγωγό διάθεσης, τεχνική συμβουλευτική υποστήριξη, αρχαιολογική επίβλεψη, εργασίες ΟΚΩ, αγορά γης και ολοκλήρωση του παραλιακού αγωγού λυμάτων Νυδριού.	12.713.807,00 €	Ε.Π. «ΠΕΡΙΒΑΛΛΟΝ-ΑΕΙΦΟΡΟΣ ΑΝΑΠΤΥΞΗ»

ΣΤ.4.3 - Αποτελεσματική διαχείριση του Φορέα

Ο φορέας έχει αναλάβει και υλοποιήσει με επιτυχία πολυάριθμα έργα και πράξεις, συγχρηματοδοτούμενα από το ΕΣΠΑ και άλλα εθνικά και ευρωπαϊκά προγράμματα. Διαθέτει εκτενή εμπειρία σε ένα ευρύ φάσμα παρεμβάσεων, καλύπτοντας έργα υποδομών, περιβαλλοντικής προστασίας, κοινωνικής πολιτικής και ενεργειακής αναβάθμισης. Στο πεδίο ΣΤ4.2 παρουσιάζονται ορισμένα από τα σημαντικότερα έργα που έχουν ολοκληρωθεί ή βρίσκονται σε εξέλιξη.

Η πολυετής εμπειρία του φορέα αποδεικνύεται από τη συνεχή διαχείριση και επιτυχή ολοκλήρωση έργων, που συμβάλλουν στη βελτίωση των δημόσιων υποδομών, την ενίσχυση της κοινωνικής συνοχής και την προστασία του περιβάλλοντος. Παράλληλα, έχει επιβεβαιώσει την ικανότητά του στην αποτελεσματική διαχείριση συγχρηματοδοτούμενων πράξεων, ακολουθώντας τις διαδικασίες που ορίζουν οι αρμόδιοι φορείς διαχείρισης.

Η αξιολόγηση και ένταξη των έργων πραγματοποιούνται εντός των προβλεπόμενων χρονοδιαγραμμάτων, διασφαλίζοντας την έγκαιρη έναρξη της υλοποίησής τους. Οι διαδικασίες επιλογής αναδόχων, δημοπράτησης και υπογραφής συμβάσεων ολοκληρώνονται με πλήρη συμμόρφωση προς το θεσμικό πλαίσιο.

Συνολικά, η εμπειρία και η αποτελεσματικότητά του στη διαχείριση συγχρηματοδοτούμενων



πράξεων επιβεβαιώνονται μέσα από την επιτυχή υλοποίηση των έργων, τη διαφάνεια στις διαδικασίες και τη συνεχή συμμόρφωση με το θεσμικό πλαίσιο.

ΠΑΡΑΡΤΗΜΑ Ι: ΑΠΟΤΕΛΕΣΜΑΤΑ ΔΙΑΒΟΥΛΕΥΣΗΣ

ΑΠΟΔΕΛΤΙΩΣΗ ΗΜΕΡΙΔΑΣ ΕΝΗΜΕΡΩΣΗΣ ΓΙΑ ΤΗ ΣΤΡΑΤΗΓΙΚΗ ΒΙΩΣΙΜΗΣ ΑΣΤΙΚΗΣ ΑΝΑΠΤΥΞΗΣ (ΣΒΑΑ) ΓΙΑ ΤΗΝ ΠΟΛΗ ΤΗΣ ΛΕΥΚΑΔΑΣ

Ημερομηνία: Παρασκευή 20 Δεκεμβρίου 2024

Ωρα: 11:00 π.μ.

Τόπος: Αίθουσα Δημοτικού Συμβουλίου, Δημαρχείο Λευκάδας

Εισαγωγή - Βασικοί άξονες της ΣΒΑΑ

Η ημερίδα διοργανώθηκε από τον Δήμο Λευκάδας στο πλαίσιο της ενημέρωσης και διαβούλευσης για τη Στρατηγική Βιώσιμης Αστικής Ανάπτυξης (ΣΒΑΑ), η οποία εντάσσεται στο Επιχειρησιακό Πρόγραμμα «Ιόνια Νησιά» για την Προγραμματική Περίοδο 2021-2027. Στόχος της ημερίδας ήταν η ενημέρωση των τοπικών φορέων και των πολιτών για τις προτεραιότητες και τις δράσεις που προβλέπονται, καθώς και η συλλογή προτάσεων από τους συμμετέχοντες.

Η ημερίδα ξεκίνησε με χαιρετισμό από τον Δήμαρχο Λευκάδας, κ. Ξενοφών Βεργίνη, ο οποίος τόνισε τη σημασία της βιώσιμης ανάπτυξης στον αστικό χώρο για τη βελτίωση της ποιότητας ζωής των πολιτών και την ενίσχυση της τοπικής οικονομίας. Αναφέρθηκε επίσης στην προσπάθεια που κάνει ο Δήμος Λευκάδας για την εκπόνηση μιας ολιστικής στρατηγικής που θα απαντάει στις σύγχρονες ανάγκες της πόλης, αλλά ταυτόχρονα θα συνομιλεί με την ιστορία και το παρελθόν της.

Στη συνέχεια, η Αντιδήμαρχος Τεχνικών Έργων, κα. Σεβαστή Κωνσταντινίδη, ενημέρωσε τους παρευρισκόμενους σχετικά με τις ενέργειες που πραγματοποιήθηκαν για τη δημοσιοποίηση της ημερίδας στους πολίτες και τους φορείς της πόλης. Συγκεκριμένα, τοποθετήθηκαν αφίσες σε κεντρικά σημεία, η πρόσκληση μαζί με την αφίσα αναρτήθηκαν στην ιστοσελίδα και όλα τα ηλεκτρονικά μέσα του Δήμου, στάλθηκαν ηλεκτρονικά μηνύματα προς όλους τους φορείς της πόλης και έγινε σχετική δημοσίευση στον τοπικό τύπο.

Εκ μέρους του Συμβούλου (Μεσογειακό Κέντρο Καινοτομίας ΜΕCΙ ΕΠΕ), ο εκπρόσωπος της εταιρίας παρουσίασε την δυνατότητα εκπόνησης ΣΒΑΑ για την



πόλη της Λευκάδας, η οποία εντάσσεται στο Πρόγραμμα "Ιόνια Νησιά 2021-2027". Η Στρατηγική αυτή αποτελεί μια μοναδική ευκαιρία ανάπτυξης για την πόλη, με στόχο την ενίσχυση της τοπικής οικονομίας, τη βελτίωση της ποιότητας ζωής των πολιτών και τη βιώσιμη αναβάθμιση του αστικού περιβάλλοντος. Η στρατηγική βασίζεται σε τέσσερις κύριους άξονες:

- Αστική Αειφορία, με παρεμβάσεις όπως αναπλάσεις δημόσιων χώρων, ενίσχυση της ενεργειακής απόδοσης και προστασία του περιβάλλοντος, ενσωματώνοντας καινοτόμες προσεγγίσεις όπως η πρωτοβουλία "Νέο Ευρωπαϊκό Bauhaus".
- Ανθεκτικότητα της πόλης, με μέτρα για την προσαρμογή στην κλιματική αλλαγή και την ενίσχυση της τοπικής οικονομίας.
- Ψηφιακός μετασχηματισμός και βελτίωση της διακυβέρνησης, αξιοποιώντας τεχνολογίες για τη βελτίωση των υπηρεσιών προς τους πολίτες και την αναβάθμιση της διαχείρισης των πόρων.
- Βιώσιμη τουριστική ανάπτυξη, με έμφαση στη σύνδεση τουρισμού, πολιτισμού και τεχνολογίας, ενώ παράλληλα διασφαλίζεται η προστασία του περιβάλλοντος και η ανάδειξη της πολιτιστικής κληρονομιάς της Λευκάδας.

Ένας από τους βασικούς πυλώνες της Στρατηγικής είναι η συμμετοχική διαβούλευση, προκειμένου να διαμορφωθεί ένα σχέδιο που να ανταποκρίνεται στις πραγματικές ανάγκες της περιοχής. Στο πλαίσιο αυτό, η διαδικασία περιλαμβάνει συνεργασία με επιστημονικούς φορείς και επιμελητήρια για τη διασφάλιση της βιωσιμότητας των παρεμβάσεων, καθώς και την εμπλοκή οικονομικών και εμπορικών συλλόγων για την ενίσχυση της τοπικής επιχειρηματικότητας. Παράλληλα, πολιτιστικοί, αθλητικοί και περιβαλλοντικοί σύλλογοι θα συμβάλουν με ιδέες για την ανάδειξη της πολιτιστικής κληρονομιάς και την προστασία του φυσικού περιβάλλοντος. Οι πολίτες και οι επιχειρήσεις θα συμμετέχουν ενεργά στη διαδικασία μέσα από διαβουλεύσεις και ερωτηματολόγια.

Η χρηματοδότηση της ΣΒΑΑ προέρχεται από το Ευρωπαϊκό Ταμείο Περιφερειακής Ανάπτυξης (ΕΤΠΑ) και άλλες ευρωπαϊκές πηγές, με τη δυνατότητα άντλησης πόρων που μπορεί να φτάσουν έως και τα 15 εκατομμύρια ευρώ ανά στρατηγική. Τα έργα που θα επιλεγούν για υλοποίηση θα αξιολογηθούν με βάση την ωριμότητά τους, τη συμμόρφωση με τις ευρωπαϊκές και εθνικές στρατηγικές, καθώς και τη συμμετοχική διαδικασία που ακολουθήθηκε.



Η εφαρμογή της Στρατηγικής μπορεί να φέρει σημαντικά οφέλη για την πόλη της Λευκάδας. Θα βελτιώσει την καθημερινότητα των πολιτών μέσα από αναβαθμισμένες υποδομές και καλύτερους δημόσιους χώρους, θα ενισχύσει την τοπική οικονομία μέσω της στήριξης της επιχειρηματικότητας και της δημιουργίας νέων θέσεων εργασίας, ενώ παράλληλα θα συμβάλει στην περιβαλλοντική αναβάθμιση με δράσεις που μειώνουν το οικολογικό αποτύπωμα και ενισχύουν την ενεργειακή αποδοτικότητα. Επιπλέον, θα ενδυναμώσει την κοινωνική συνοχή, μειώνοντας τις ανισότητες και ενθαρρύνοντας τη συμμετοχή των πολιτών στη λήψη αποφάσεων.

Η επιτυχία της Στρατηγικής εξαρτάται από την ενεργή συμμετοχή όλων των φορέων και πολιτών, προκειμένου η Λευκάδα να εξελιχθεί σε ένα πρότυπο βιώσιμης αστικής ανάπτυξης. Για περισσότερες πληροφορίες, οι ενδιαφερόμενοι μπορούν να απευθυνθούν στην Τοπική Ομάδα Υποστήριξης Διακυβέρνησης (ΤΟΥΔ) του Δήμου Λευκάδας ή να επισκεφθούν τον ιστότοπο της Περιφέρειας Ιονίων Νήσων.

Συζήτηση και προτάσεις συμμετεχόντων

Μετά τις εισηγήσεις, η συζήτηση άνοιξε για να πάρουν λόγο οι συμμετέχοντες, οι οποίοι είχαν την ευκαιρία να εκφράσουν τις απόψεις τους και να καταθέσουν προτάσεις σχετικά με τη Στρατηγική Βιώσιμης Αστικής Ανάπτυξης (ΣΒΑΑ).

Στη διάρκεια αυτής της φάσης, τον λόγο πήρε ο κ. Δρακονταειδής, δημοτικός σύμβουλος και πρώην Δήμαρχος Λευκάδας, ο οποίος ανέπτυξε τις απόψεις του για την πορεία των αναπτυξιακών προγραμμάτων του Δήμου και τις προκλήσεις που αντιμετωπίζει η περιοχή.

Συγκεκριμένα, επεσήμανε τη σημασία της πολιτικής βούλησης για την υλοποίηση των αναπτυξιακών στρατηγικών και τόνισε ότι η ανάπτυξη πρέπει να είναι «αξιοβίωτη», δηλαδή να εξασφαλίζει την ποιότητα ζωής για τους πολίτες και τις επόμενες γενιές, χωρίς να επιβαρύνει το περιβάλλον ή να δημιουργεί κοινωνικές ανισότητες. Ειδικότερα, υπογράμμισε την ανάγκη για προστασία των δημόσιων και κοινόχρηστων χώρων, καθώς και την ενίσχυση της περιβαλλοντικής προστασίας, δεδομένων των προκλήσεων που αντιμετωπίζει η Λευκάδα και η ευρύτερη περιοχή.

Επιπλέον, εξέφρασε ανησυχία για το κατά πόσο τα οφέλη από τα έργα που προτείνονται θα φτάσουν στους πραγματικούς δικαιούχους και αν οι τοπικές κοινωνίες και οι πολίτες θα ωφεληθούν ουσιαστικά από τις αναπτυξιακές παρεμβάσεις. Εξέφρασε, επίσης, την αντίθεσή του στην περιορισμένη γεωγραφική αναφορά της Στρατηγικής μόνο στον αστικό χώρο, υπογραμμίζοντας ότι η στρατηγική ανάπτυξης θα πρέπει να αφορά συνολικά την ευρύτερη περιοχή των νησιών του Δήμου Λευκάδας (Λευκάδα, Κάλαμος, Καστός), περιλαμβάνοντας και τις αγροτικές και περιαστικές περιοχές.



Ο κ. Δρακονταειδής ολοκλήρωσε την παρέμβασή του τονίζοντας ότι η επιτυχία των στρατηγικών ανάπτυξης εξαρτάται από την ενεργό συμμετοχή όλων των φορέων και την ανοιχτή διαβούλευση με τους πολίτες, για να διασφαλιστεί ότι τα έργα που θα υλοποιηθούν θα ανταποκρίνονται στις πραγματικές ανάγκες της κοινωνίας και θα ενισχύσουν τη συνολική βιωσιμότητα της πόλης και της ευρύτερης περιοχής.

Ακολούθησε η τοποθέτηση του κ. Σέρβου, ο οποίος επεσήμανε ότι η προηγούμενη ΟΧΕ (Ολοκληρωμένη Χωρική Επένδυση) του 2018, η οποία αποτελούσε μια σημαντική προσπάθεια με προϋπολογισμό 24 εκατομμυρίων ευρώ και κάλυπτε μεγαλύτερη χωρική έκταση, δυστυχώς δεν ευδοκίμησε. Ανέφερε επίσης, ότι η προγραμματική σύμβαση για την ΟΧΕ αυτή περιλάμβανε συνεργασία μεταξύ της Περιφέρειας Ιονίων Νήσων, του Δήμου Λευκάδας, του Επιμελητηρίου, του Δημοτικού Λιμενικού Ταμείου, του Πανεπιστημίου Ιονίων Νήσων και του Πανεπιστημίου Πειραιά, το οποίο ήταν και υπεύθυνο για την εκπόνηση της μελέτης.

Η ΟΧΕ αυτή αφορούσε την ανάπτυξη του ανατολικού μετώπου του νησιού, αλλά περιλάμβανε θέσεις και προτάσεις που αφορούσαν και τον αστικό χώρο. Όπως τόνισε, οι προτάσεις αυτές μπορεί να παρέχουν χρήσιμα εφόδια για την τρέχουσα Στρατηγική Βιώσιμης Αστικής Ανάπτυξης. Ακολουθώντας αυτή τη σκέψη, υπογράμμισε την ανάγκη να αξιοποιηθούν τα διδάγματα από την προηγούμενη προσπάθεια και να εξασφαλιστεί η αποτελεσματικότητα της τρέχουσας στρατηγικής, ενσωματώνοντας τις καλές πρακτικές και τα έργα που είχαν ήδη κατατεθεί στην ΟΧΕ του 2018 για την πόλη της Λευκάδας.

Ακολούθησε η τοποθέτηση του Δημοτικού Συμβούλου, κ. Λύγδας, ο οποίος επεσήμανε ότι, παρά την ύπαρξη πολλών στρατηγικών και σχεδίων, όπως το Σχέδιο Βιώσιμης Αστικής Κινητικότητας (ΣΒΑΚ) και το Γενικό Πολεοδομικό Σχέδιο (ΓΠΣ), το κοινό πρόβλημα παραμένει η μη υλοποίηση των προτεινόμενων παρεμβάσεων. Όπως τόνισε, παρά τη διαβούλευση με τους πολίτες και τη δημιουργία πίνακα προτεινόμενων έργων, πολλές φορές τα έργα καταλήγουν να είναι ουτοπικά, κυρίως λόγω της έλλειψης χρηματοδότησης και των χρονοβόρων αδειοδοτικών διαδικασιών, που δυσχεραίνουν την υλοποίησή τους.

Ο κ. Νίκας ανέφερε πως είναι θετικός προς την πρόοδο αυτών των σχεδίων, αλλά τόνισε ότι πρέπει να είμαστε ρεαλιστές ως προς την εφαρμογή τους, με την προϋπόθεση ότι το πρώτο βήμα θα είναι ολοκληρωμένο, τουλάχιστον για την πόλη της Λευκάδας. Αναφέρθηκε επίσης στην ανάγκη τα σχέδια, όπως το ΣΒΑΚ, να εξελίσσονται διαρκώς, ώστε να ανταποκρίνονται στις αλλαγές που συμβαίνουν στην πόλη, όπως η αλλαγή του τρόπου ζωής των κατοίκων και των επισκεπτών, καθώς και ο αυξανόμενος αριθμός τους. Αυτό απαιτεί συνεχείς επικαιροποιήσεις και



αναθεωρήσεις.

Κλείνοντας, ο ομιλητής επεσήμανε ότι το ερωτηματολόγιο ίσως χρειάζεται επιπλέον ερωτήματα, ωστόσο κατέληξε σε ένα θετικό συμπέρασμα, εκφράζοντας την ικανοποίησή του για την έναρξη της διαδικασίας στην πόλη. Επανέλαβε την ανάγκη για έναν πίνακα προτεινόμενων έργων και παρεμβάσεων, ο οποίος θα πρέπει να είναι ρεαλιστικός και εφικτός, λαμβάνοντας υπόψη τις πραγματικές δυνατότητες και τις ανάγκες του νησιού.

Ακολούθως, ο εκπρόσωπος του ΤΕΕ, κ. Κηρολίβανος, ανέφερε ότι και η πόλη είναι σε διαρκή ανάπτυξη, ποτέ δεν έχει φτάσει σε ένα σημείο ολοκληρωμένης και σταθερής ανάπτυξης. Η πόλη βρίσκεται σε μια συνεχή διαδικασία αλλαγών. Σημείωσε επίσης ότι παρόλο που η πόλη είναι σε μια φάση συνεχιζόμενης ανάπτυξης, δεν υπάρχουν άμεσα οικονομικοί πόροι για να επιτευχθεί μια «μαγική» αλλαγή σε σύντομο διάστημα. Η διαδικασία αδειοδότησης και η έλλειψη χρηματοδότησης παραμένουν εμπόδιο στην υλοποίηση πολλών έργων.

Αναφέρθηκε, επιπλέον, σε δύο παραδείγματα τεχνικών παρεμβάσεων που θεωρεί πολύ σημαντικά για την πόλη: ο κόμβος του νεκροταφείου, ο οποίος άργησε να υλοποιηθεί, αλλά φέτος λειτούργησε χωρίς να σημειωθεί κανένα ατύχημα και η ανάγκη ολοκλήρωσης όλων των κόμβων, όπως ο κόμβος στη διασταύρωση Καραβέλα με Φιλοσόφων. Εκτιμά πως αυτές οι παρεμβάσεις πρέπει να γίνουν άμεσα, προκειμένου να βελτιωθεί η κυκλοφορία και η ασφαλής κίνηση, ιδίως την περίοδο του καλοκαιριού όταν η πόλη έχει μεγάλη επισκεψιμότητα.

Υποστήριξε ότι η πόλη αντιμετωπίζει ένα κυκλοφοριακό πρόβλημα και, δυστυχώς, οι ανάγκες των πεζών και των ποδηλάτων παραμένουν σε δεύτερη μοίρα, γεγονός που οδηγεί σε υστέρηση της πόλης σε αυτά τα θέματα σε σχέση με άλλες ανεπτυγμένες περιοχές. Για το λόγο αυτό, πρότεινε την εκπόνηση ενός στρατηγικού σχεδιασμού για την ανάπτυξη πεζοδρομίων και ποδηλατοδρόμων, κάτι που απαιτεί εφαρμογή των υπάρχουσών μελετών και τη διαρκή αναθεώρηση του γενικού πολεοδομικού σχεδίου.

Επισήμανε ακόμη τη σημασία της συντονισμένης υλοποίησης έργων και ανέφερε πως πρέπει να συντονιστούν έργα αναπλάσεων, όπως η αναβάθμιση της παραλίας και η βελτίωση των περιφερειακών δρόμων, ώστε να προχωρήσουμε σε μια ουσιαστική αναμόρφωση του αστικού τοπίου της πόλης.

Στη συνέχεια, αναφέρθηκε στην ανάγκη για εκτενή αναβάθμιση περιοχών με παλιές διαμορφώσεις, όπως η συνοικία της Νεάπολης, η οποία παραμένει εγκαταλειμμένη



και αμετάβλητη για πολλά χρόνια. Οι περιοχές αυτές χρειάζονται εκτεταμένο πρόγραμμα αναπλάσεων, με αναβάθμιση πεζοδρομίων, οδοστρωμάτων και υποδομών.

Αναφέρθηκε, επίσης, στο θέμα της έλλειψης νερού, με το οποίο ταλαιπωρήθηκαν οι κάτοικοι και η πόλη και πρότεινε ο Δήμος να οργανώσει καμπάνια για να ενθαρρύνει τους πολίτες να επιλύσουν το θέμα με τις δεξαμενές νερού, προτού ξεκινήσει η τουριστική περίοδος. Σε ότι αφορά το θέμα της πυρασφάλειας, τόνισε την ανάγκη για πλήρη ετοιμότητα και απόλυτο σχεδιασμό για την πρόληψη έκτακτων περιστατικών και την προστασία της πόλης από πυρκαγιές.

Τέλος, από την πλευρά του πολίτη, ο εκπρόσωπος του ΤΕΕ, τόνισε τις δυσκολίες που βιώνουν οι μόνιμοι κάτοικοι της πόλης στην καθημερινότητά τους, κυρίως κατά τη διάρκεια της καλοκαιρινής περιόδου, όταν οι όγκοι τουριστών προκαλούν υπερφόρτωση. Αναφέρθηκε στην ηχητική όχληση και υποστήριξε ότι πρέπει να υπάρξει μέριμνα για τη βιωσιμότητα της πόλης και την ισόρροπη ανάπτυξη, προκειμένου να μην υποβαθμιστεί η ποιότητα ζωής των πολιτών. Επιπλέον, έκανε έκκληση για μεγαλύτερη προσοχή στην πολιτιστική ζωή της πόλης κατά την χειμερινή περίοδο, αναφέροντας ότι οι πολιτιστικές εκδηλώσεις θα πρέπει να μην περιορίζονται μόνο το καλοκαίρι, αλλά να αναπτύσσονται καθ' όλη τη διάρκεια του χρόνου.

Στο ερώτημα του Συμβούλου σχετικά με την κατάσταση των πλημμυρικών φαινομένων στον αστικό χώρο και τη γενικότερη κλιματική ανθεκτικότητα, ο εκπρόσωπος του ΤΕΕ ανέφερε ότι το δίκτυο ομβρίων υδάτων της πόλης βρίσκεται σε κακή κατάσταση και απαιτεί αναβάθμιση και συνεχή συντήρηση. Τόνισε ότι τα πλημμυρικά φαινόμενα ενδέχεται να αποτελέσουν μελλοντική απειλή και πρέπει να παρακολουθούνται στενά, καθώς η κλιματική αλλαγή προκαλεί έντονες καιρικές συνθήκες. Επιπλέον, αναφέρθηκε στο πρόβλημα της αντικεραυνικής προστασίας στην πόλη, το οποίο φάνηκε φέτος με σημαντικές ζημιές στο δίκτυο της ΔΕΗ λόγω ακραίων καιρικών φαινομένων.

Αναφορικά με το ίδιο ερώτημα, ο κ. Δρακονταειδής επισήμανε ότι, πέρα από την υφιστάμενη κατάσταση, υπάρχουν εν δυνάμει πλημμυροπαθείς περιοχές που χρειάζονται προσοχή. Συγκεκριμένα, ανέφερε την περιοχή του Αϊ-Γιάννη και της Αγίας Μαρίας, όπου τα υψόμετρα είναι σε αρκετά σημεία χαμηλότερα από τη στάθμη της θάλασσας, καθώς και τα Περιβόλια, όπου επίσης μπορεί να προκύψουν προβλήματα. Τόνισε ότι αυτές οι περιοχές δεν είναι εκτός κινδύνου και απαιτούν άμεσες παρεμβάσεις, ιδιαίτερα στην Αγία Μαρίνα.

Ο Διευθυντής της Πολεοδομίας και Περιβάλλοντος, κ. Φραγκούλης, ανέλυσε τις ιδιαίτερες συνθήκες που επικρατούν στη Λευκάδα κατά τις διαφορετικές εποχές του



χρόνου. Επεσήμανε ότι το καλοκαίρι, λόγω τουρισμού, ο πληθυσμός αυξάνεται κατακόρυφα, δημιουργώντας πιέσεις στις υποδομές, ενώ τον χειμώνα οι ανάγκες της πόλης είναι διαφορετικές, αλλά εξίσου σημαντικές.

Τόνισε την ανάγκη προστασίας του φυσικού και πολιτιστικού περιβάλλοντος, υπογραμμίζοντας τη σημασία της λιμνοθάλασσας, η οποία αποτελεί ένα ιδιαίτερο οικοσύστημα δίπλα στην πόλη και κινδυνεύει από την απώλεια άμμου τα τελευταία χρόνια. Ανέφερε, επίσης, το Κάστρο της Αγίας Μαύρας, το οποίο ανήκει στην ευρύτερη πολιτιστική κληρονομιά της περιοχής και απαιτεί φροντίδα και ανάδειξη.

Στάθηκε στην έλλειψη κοινόχρηστων χώρων, όπως πλατείες, πεζόδρομοι και παιδικές χαρές, επισημαίνοντας πως η Λευκάδα πρέπει να γίνει πιο φιλική για τους κατοίκους, τα παιδιά και τις οικογένειες. Ανέφερε χαρακτηριστικά την περιοχή της Νεάπολης, όπου έχουν να γίνουν σοβαρές παρεμβάσεις εδώ και χρόνια, παρά τις αυξημένες ανάγκες των πολιτών.

Σε σχέση με τις υποδομές, επεσήμανε πως το δίκτυο ύδρευσης είναι παλιό, με συχνές απώλειες νερού, ενώ η αποχέτευση δεν καλύπτει ολόκληρη την πόλη. Ανέφερε επίσης πως το δίκτυο ομβρίων, αν και δεν δημιουργεί σοβαρά προβλήματα λόγω της κλίσης του εδάφους, χρειάζεται βελτιώσεις, καθώς η πόλη αναπτύσσεται ραγδαία χωρίς αντίστοιχη αναβάθμιση των βασικών της δικτύων.

Ιδιαίτερη έμφαση έδωσε στην πυροπροστασία της παλιάς πόλης, επισημαίνοντας ότι αποτελεί έναν μοναδικό ξύλινο οικισμό με πολλά στενά σοκάκια, γεγονός που αυξάνει σημαντικά τον κίνδυνο εξάπλωσης πυρκαγιάς. Για την αντιμετώπιση αυτού του κινδύνου, υπάρχει πρόταση να δημιουργηθεί σύστημα πυρόσβεσης με χρήση θαλασσινού νερού, ώστε να μη βασίζεται αποκλειστικά στο υπάρχον δίκτυο ύδρευσης, το οποίο ενδέχεται να παρουσιάσει ελλείψεις σε περίπτωση έκτακτης ανάγκης.

Τέλος, τόνισε ότι η ραγδαία οικιστική ανάπτυξη της πόλης καταλαμβάνει εκτάσεις εις βάρος του κάμπου και του φυσικού περιβάλλοντος, γεγονός που απαιτεί ολοκληρωμένο σχεδιασμό και στοχευμένες παρεμβάσεις για να εξασφαλιστεί η βιωσιμότητα της περιοχής.

Η κα. Βρεττού από το Τμήμα Πολεοδομικών Εφαρμογών του Δήμου Λευκάδας πρόσθεσε ότι, πέρα από τις διαφορές μεταξύ θερινής και χειμερινής περιόδου, υπάρχουν ελλείψεις στο αστικό περιβάλλον που επηρεάζουν τους κατοίκους όλο τον χρόνο.



Τόνισε τη σημαντική έλλειψη κοινόχρηστων χώρων, ειδικά μέσα στην παλιά πόλη, όπου η διαμορφωμένη κατάσταση περιορίζει τις δυνατότητες παρεμβάσεων. Ωστόσο, ανέφερε ότι υπάρχουν δύο επεκτάσεις του σχεδίου πόλης που μπορούν να αξιοποιηθούν για τη δημιουργία περισσότερων κοινόχρηστων χώρων, παρέχοντας μια «ανάσα» στους κατοίκους και τους επισκέπτες.

Επεσήμανε ότι η Λευκάδα, αν και φιλόξενη για τους πεζούς, εξακολουθεί να έχει σοβαρές δυσκολίες στην προσβασιμότητα, ειδικά για μητέρες με καρότσι ή άτομα με αναπηρία που χρησιμοποιούν αμαξίδιο. Υπογράμμισε την ανάγκη ενίσχυσης των πεζοδρομίων, των πεζόδρομων και, εφόσον είναι εφικτό, των ποδηλατοδρόμων, ώστε να βελτιωθεί η ποιότητα ζωής στην πόλη.

Επιπλέον, ανέδειξε το σοβαρό πρόβλημα της στάθμευσης, το οποίο είναι ιδιαίτερα έντονο κατά την καλοκαιρινή περίοδο αλλά επηρεάζει και τη χειμερινή καθημερινότητα των πολιτών. Ανέφερε ότι, ενώ υπάρχουν σχεδιασμένες προβλέψεις για τη δημιουργία χώρων στάθμευσης, αυτές ενδέχεται να μην επαρκούν. Αναγνώρισε τις προσπάθειες της δημοτικής αρχής για την εξεύρεση περισσότερων χώρων στάθμευσης, αλλά υπογράμμισε πως το πρόβλημα εξακολουθεί να είναι ιδιαίτερα οξύ.

Καταλήγοντας, τόνισε τη σημασία της ελεύθερης κίνησης των πολιτών στην πόλη, επισημαίνοντας ότι αυτή τη στιγμή οι συνθήκες δεν είναι ιδανικές και απαιτούνται ουσιαστικές παρεμβάσεις.

Η κα. Κωνσταντινίδη, Αντιδήμαρχος Τεχνικών Έργων, ανέδειξε το ζήτημα της έλλειψης χωροταξικού σχεδιασμού και οργάνωσης των χρήσεων γης μέσα στην πόλη της Λευκάδας, γεγονός που έχει οδηγήσει σε μια άναρχη ανάπτυξη επιχειρήσεων που δημιουργούν όχληση. Έκανε λόγο για το φαινόμενο της συνύπαρξης κατοικιών με μπαρ, καταστήματα και ξενοδοχεία, το οποίο προκαλεί έντονες συγκρούσεις μεταξύ κατοίκων και επισκεπτών, ειδικά όσον αφορά τη μουσική και την κίνηση.

Επεσήμανε ότι η πόλη, παρά το γεγονός ότι είναι επίπεδη και θα μπορούσε να είναι φιλική προς τους πεζούς, στερείται πεζοδρομίων. Ειδικά στην παλιά πόλη, με την ιδιαίτερη αρχιτεκτονική και τις χαρακτηριστικές πλατείες της, είναι απαραίτητες παρεμβάσεις για την ανάδειξη και προστασία του ιστορικού της κέντρου. Ανάμεσα σε αυτές, ανέφερε την ανάγκη για βελτίωση των δικτύων απορροής όμβριων υδάτων και την εγκατάσταση υποδομών πυροπροστασίας, καθώς το ιστορικό κέντρο κινδυνεύει από πυρκαγιές, όπως είχε συμβεί και στο παρελθόν.



Ιδιαίτερη έμφαση έδωσε στην πεζοδρόμηση της παλιάς πόλης, με παράλληλη ενίσχυση της αστικής συγκοινωνίας και τη δημιουργία χώρων στάθμευσης για τους μόνιμους κατοίκους. Μία πιθανή λύση που πρότεινε ήταν η αξιοποίηση του χώρου του παλιού Ανθώνα, όπου σήμερα στεγάζονται λυόμενα σχολεία. Υπογράμμισε την ανάγκη ανέγερσης νέων – κατάλληλων - σχολικών κτιρίων και ο χώρος που θα απελευθερωθεί να αξιοποιηθεί ως χώρος στάθμευσης ή ανάπτυξης. Πρόσθεσε επίσης ότι ο χώρος θα μπορούσε να συνδεθεί με τις πλατείες Μητροπόλεως και Παλαιών Δικαστηρίων, καθώς και με το παλιό νοσοκομείο, δημιουργώντας έναν σημαντικό «πνεύμονα» για την πόλη.

Αναφέρθηκε, ακόμη, στη μοναδικότητα της παλιάς πόλης, χαρακτηρίζοντάς την «αόρατη πόλη», λόγω του λαβυρινθώδους δικτύου στενών δρόμων και καλντεριμιών. Πρότεινε τη δημιουργία ενός δικτύου διαδρομών που θα συνδέουν σημεία ιστορικού και πολιτιστικού ενδιαφέροντος, όπως το Μουσείο, το σπίτι του Άγγελου Σικελιανού, η οικία Ζαμπελιών, τα χαρακτηριστικά σιδερένια καμπαναριά και το κτίριο της Βιβλιοθήκης.

Επιπλέον, έθιξε ζητήματα που αφορούν το παραλιακό μέτωπο της πόλης, ειδικά στις περιοχές του παραλιακού μετώπου προς την Γολέμη και προς την Σικελιανού, όπου κι εκεί απαιτούνται παρεμβάσεις. Αναφέρθηκε επίσης στην ξύλινη γέφυρα, ένα από τα πιο πολύ-φωτογραφημένα σημεία της Λευκάδας, τονίζοντας ότι θα μπορούσε να εξεταστεί η δημιουργία επιπλέον τέτοιων γεφυρών προς το Πνευματικό Κέντρο.

Τέλος, υπογράμμισε την εγκατάλειψη των κοινόχρηστων χώρων και των πεζοδρομίων, γεγονός που αναγκάζει τους πεζούς να κινούνται μέσα στους δρόμους. Τόνισε την ανάγκη για ήπιες παρεμβάσεις που θα αναδείξουν και θα διατηρήσουν το χαρακτήρα της παλιάς πόλης, δίνοντας έμφαση στα καλντερίμια, τα στενά δρομάκια και τις ιστορικές διαδρομές.

Ο Δημοτικός Σύμβουλος κ. Βεργίνης Σπυρίδων εξέφρασε την έντονη ανησυχία του για την πορεία της πόλης της Λευκάδας, τονίζοντας ότι η άναρχη τουριστική ανάπτυξη έχει οδηγήσει σε σοβαρές αλλοιώσεις του χαρακτήρα της. Ανέφερε ότι η πόλη, αντί να είναι φιλική προς τους κατοίκους και τους επισκέπτες, έχει καταστεί εχθρική, καθώς δεν έχει διαμορφωθεί κατάλληλα ώστε να εξυπηρετεί τις ανάγκες των πεζών.

Υπογράμμισε τη μοναδικότητα του ιστορικού κέντρου, το οποίο διαθέτει ιδιαίτερη αρχιτεκτονική, καλντερίμια και σοκάκια που προσδίδουν στην πόλη ξεχωριστή αισθητική και ταυτότητα. Παράλληλα, τόνισε τη σημασία του παραλιακού μετώπου, χαρακτηρίζοντάς το μοναδικό σε πανελλαδικό επίπεδο. Ωστόσο, επισήμανε ότι όλα



αυτά τα πλεονεκτήματα έχουν επισκιαστεί από την αλόγιστη χρήση του αυτοκινήτου, μετατρέποντας την πόλη σε μια περιοχή που κυριαρχείται από την κυκλοφοριακή συμφόρηση.

Για τον λόγο αυτό, πρότεινε ως βασική προτεραιότητα την απομάκρυνση των αυτοκινήτων από το κέντρο και την πλήρη απαγόρευση της κυκλοφορίας στο ιστορικό τμήμα της πόλης. Σύμφωνα με τον ίδιο, η λύση στο κυκλοφοριακό πρόβλημα θα μπορούσε να έρθει μέσα από μια οργανωμένη όδευση και τη δημιουργία ζεύξης, ώστε η πόλη της Λευκάδας να παρακαμφθεί, δίνοντας έτσι μεγαλύτερη έμφαση στην ανάδειξη του ιστορικού της κέντρου και των ιδιαίτερων χαρακτηριστικών της.

Παράλληλα, ανέδειξε τη σημασία της αξιοποίησης των φυσικών πλεονεκτημάτων της Λευκάδας, όπως η λιμνοθάλασσα, οι αμμώδεις παραλίες από τον Άγιο Ιωάννη μέχρι το Κάστρο και το ίδιο το Κάστρο της Αγίας Μαύρας, τα οποία μπορούν να αποτελέσουν βασικούς πυλώνες ανάπτυξης οικονομίας, αθλητισμού, αναψυχής και πολιτισμού.

Κλείνοντας την τοποθέτησή του ο κ. Βεργίνης, υπογράμμισε ότι υπάρχει γενική συμφωνία ως προς τις αναγκαίες παρεμβάσεις, ωστόσο το ζητούμενο είναι η σταδιακή και οργανωμένη υλοποίησή τους. Τόνισε ότι η πόλη πρέπει να ακολουθήσει έναν στρατηγικό σχεδιασμό και να προχωρήσει σε βήματα ανάπτυξης που θα διαφυλάσσουν την ιστορική και πολιτιστική της κληρονομιά, εξασφαλίζοντας παράλληλα τη βιώσιμη τουριστική και κοινωνική της εξέλιξη.

Στο σημείο αυτό, ο Δημοτικός Σύμβουλος κ. Λύγδας παρενέβη στη συζήτηση επισημαίνοντας την ανάγκη για μια ουσιαστική και εφαρμόσιμη κυκλοφοριακή μελέτη στην πόλη. Υπογράμμισε ότι, παρότι είχε επιχειρηθεί στο παρελθόν η επικαιροποίηση της κυκλοφοριακής μελέτης, αυτή δεν ολοκληρώθηκε, αφήνοντας την πόλη χωρίς ένα σαφές και λειτουργικό πλαίσιο κυκλοφοριακής διαχείρισης. Στη συνέχεια, κατέθεσε πρόταση προς τη Δημοτική Αρχή, ζητώντας, μόλις η Στρατηγική φτάσει σε ένα ικανοποιητικό επίπεδο ωριμότητας, να παρουσιαστεί στο Δημοτικό Συμβούλιο.

Κλείσιμο ημερίδας

Κατά το κλείσιμο της ημερίδας, ο εκπρόσωπος του Συμβούλου ευχαρίστησε θερμά όλους τους συμμετέχοντες για τα σχόλια και την εποικοδομητική συζήτηση. Υπογράμμισε τη σημασία της διαβούλευσης, η οποία μπορεί να συνεχιστεί με



διάφορους τρόπους.

Ειδικότερα, ανέφερε ότι οποιεσδήποτε γραπτές προτάσεις, που αφορούν συγκεκριμένες παρεμβάσεις, μπορούν να αποσταλούν μέσω του Δημάρχου ή της Αντιδημάρχου, ώστε να συγκεντρωθούν και να αξιολογηθούν. Παράλληλα, επισήμανε τη σημασία του ερωτηματολογίου που διανεμήθηκε, το οποίο είχε στόχο να απευθυνθεί σε όλους τους πολίτες, ανεξαρτήτως της εμπλοκής τους με τα κοινά, προκειμένου να καταγραφούν οι απόψεις τους με τον πιο αντιπροσωπευτικό τρόπο.

Ιδιαίτερη έμφαση δόθηκε στο κριτήριο της ωριμότητας των έργων, καθώς είναι ζωτικής σημασίας να επιλεγούν έργα που μπορούν να ολοκληρωθούν εντός της τρέχουσας χρηματοδοτικής περιόδου, η οποία λήγει το 2029. Η επιτυχία του σχεδιασμού δεν εξαρτάται μόνο από τη θεωρητική διαμόρφωση στρατηγικών, αλλά και από την ικανότητα υλοποίησης των έργων. Ως προς αυτό η συμβολή των υπηρεσιών του Δήμου θεωρείται κρίσιμη για την αξιολόγηση της ωριμότητας των προτεινόμενων παρεμβάσεων.

Κλείνοντας, υπογράμμισε ότι η Στρατηγική δεν ξεκινά από το μηδέν, καθώς υπάρχει ήδη σημαντική προεργασία από προηγούμενες μελέτες και επεξεργασίες, οι οποίες θα αξιοποιηθούν. Οι τελικές αποφάσεις θα ληφθούν από το Δημοτικό Συμβούλιο, ως το αρμόδιο εκλεγμένο όργανο.

Κατά το κλείσιμο της ημερίδας, ο κ. Δήμαρχος αναφέρθηκε ιδιαίτερα στην ιστορία και την εξέλιξη του τόπου, επισημαίνοντας ότι η πολιτιστική κληρονομιά αποτελεί θεμέλιο για τη σημερινή κοινωνία και οφείλουμε να την προστατεύουμε και να την ενσωματώνουμε στη σύγχρονη ανάπτυξη. Στο λόγο του, τόνισε ότι η ιστορία δεν είναι απλώς ένα σύνολο γεγονότων του παρελθόντος, αλλά μια ζωντανή παρακαταθήκη που συνεχώς εξελίσσεται και επηρεάζει το παρόν και το μέλλον της περιοχής.

Υπογράμμισε ότι η ανάδειξη της πολιτιστικής κληρονομιάς πρέπει να γίνει με τρόπο που να συνδυάζει την προοπτική της σύγχρονης εποχής, προσφέροντας στους πολίτες, καθώς και στους επισκέπτες, μια ολοκληρωμένη εμπειρία που συνδέει το παρελθόν με το μέλλον. Η ανάπτυξη του τόπου, σύμφωνα με τον κ. Δήμαρχο, πρέπει να σέβεται τις παραδόσεις και την ιστορική κληρονομιά, ενσωματώνοντας ταυτόχρονα σύγχρονες και καινοτόμες πρακτικές που να ανταποκρίνονται στις ανάγκες των νέων γενιών.

Η ιστορία και η παράδοση, όπως ανέφερε, είναι θεμελιώδη εργαλεία για την ταυτότητα του τόπου, αλλά και για τη βιώσιμη ανάπτυξή του. Αν δεν κατανοήσουμε την ιστορική μας κληρονομιά και δεν την αξιοποιήσουμε κατάλληλα, δεν μπορούμε να



έχουμε πραγματική πρόοδο. Παράλληλα, ο κ. Δήμαρχος εξέφρασε την πεποίθηση ότι η διαρκής επένδυση στην πολιτιστική κληρονομιά και η στρατηγική διατήρησής της αποτελούν βασικούς πυλώνες για την ενίσχυση της τοπικής οικονομίας και την προώθηση της περιοχής σε διεθνές επίπεδο.

**ΑΠΟΔΕΛΤΙΩΣΗ 2^{ης} ΗΜΕΡΙΔΑΣ ΔΙΑΒΟΥΛΕΥΣΗΣ
ΓΙΑ ΤΗ ΣΤΡΑΤΗΓΙΚΗ ΒΙΩΣΙΜΗΣ ΑΣΤΙΚΗΣ ΑΝΑΠΤΥΞΗΣ (ΣΒΑΑ)
ΓΙΑ ΤΗΝ ΠΟΛΗ ΤΗΣ ΛΕΥΚΑΔΑΣ**

Ημερομηνία: Πέμπτη 13 Φεβρουαρίου 2025

Ώρα: 12:00 μ.μ.

Τόπος: Αίθουσα Δημοτικού Συμβουλίου, Δημαρχείο Λευκάδας

Εισαγωγή - Βασικοί άξονες της ΣΒΑΑ

Η 2^η ημερίδα διοργανώθηκε από τον Δήμο Λευκάδας στο πλαίσιο της ενημέρωσης και διαβούλευσης για τη Στρατηγική Βιώσιμης Αστικής Ανάπτυξης (ΣΒΑΑ), η οποία εντάσσεται στο Επιχειρησιακό Πρόγραμμα «Ιόνια Νησιά» για την Προγραμματική Περίοδο 2021-2027. Στόχος της ημερίδας ήταν η ενημέρωση των τοπικών φορέων και των πολιτών για τις προτεραιότητες και τις δράσεις που προβλέπονται, καθώς και η συλλογή προτάσεων από τους συμμετέχοντες.

Η ημερίδα ξεκίνησε με χαιρετισμό από τον Δήμαρχο Λευκάδας, κ. Ξενοφών Βεργίνη, ο οποίος ευχαρίστησε τους παρευρισκόμενους, με ιδιαίτερη μνεία στον Διοικητή της Πυροσβεστικής Υπηρεσίας Λευκάδας και τον Υποδιοικητή, καθώς και σε εκπροσώπους των τεχνικών υπηρεσιών και της πολεοδομίας του Δήμου Λευκάδας. Ευχαρίστησε επίσης για την παρουσία τους την ομάδα των ειδικών επιστημόνων του Συμβούλου, οι οποίοι συμμετέχουν ενεργά στον σχεδιασμό και την υλοποίηση της Στρατηγικής Βιώσιμης Αστικής Ανάπτυξης (ΣΒΑΑ) της Λευκάδας.

Ο Δήμαρχος αναφέρθηκε στην πλούσια ιστορία και πολιτιστική κληρονομιά της Λευκάδας, μνημονεύοντας σημαντικές προσωπικότητες όπως οι Σικελιανός, Βαλαωρίτης και Ζαμπέλης. Επισήμανε την εγκατάλειψη της παλιάς πόλης και την ανάγκη προστασίας της πολιτιστικής της ταυτότητας, ενώ τόνισε τον ρόλο του νησιού στην Ελληνική Επανάσταση του 1821, υπογραμμίζοντας τη σημασία της διατήρησης της ιστορικής μνήμης.

Στη συνέχεια, παρουσίασε το όραμά του για την ανάπτυξη της Λευκάδας,



επιδιώκοντας μια λειτουργική και βιώσιμη πόλη που θα διατηρεί τον ιδιαίτερο χαρακτήρα της. Τόνισε ότι η πρόοδος δεν πρέπει να επιφέρει αλλοίωση της τοπικής ταυτότητας, αλλά να επιτευχθεί μέσα από τη σύνθεση παράδοσης και σύγχρονων τεχνολογικών εφαρμογών. Για τον σκοπό αυτό, απαιτείται στρατηγικός σχεδιασμός, ξεκάθαρες προτεραιότητες και στοχευμένες παρεμβάσεις που θα εξασφαλίσουν ισορροπημένη ανάπτυξη.

Ιδιαίτερη έμφαση έδωσε στη σημασία της χρηματοδότησης και της αξιοποίησης των ευρωπαϊκών προγραμμάτων, επισημαίνοντας πως η Ελλάδα οφείλει να χρησιμοποιήσει τα κοινοτικά κονδύλια με τρόπο δημιουργικό και όχι καταχρηστικό. Υπογράμμισε ότι η ορθή διαχείριση των πόρων είναι καθοριστική για την αναβάθμιση των υποδομών και την προστασία του περιβάλλοντος. Παράλληλα, αναφέρθηκε στη σημασία της βιώσιμης κινητικότητας, επιδιώκοντας να καταστήσει τη Λευκάδα μια πόλη φιλική προς τους πεζούς και το περιβάλλον. Σημείωσε, επίσης, ότι οι κλιματικές αλλαγές αποτελούν σοβαρή απειλή και πως απαιτούνται προληπτικά μέτρα για την ανθεκτικότητα του νησιού.

Αναφορικά με τη σχέση παράδοσης και τεχνολογίας, ο Δήμαρχος υποστήριξε ότι η τεχνολογία πρέπει να προσαρμόζεται στις ανθρώπινες ανάγκες και όχι το αντίστροφο. Ανέφερε πως η τεχνητή νοημοσύνη δεν μπορεί να υποκαταστήσει τον άνθρωπο, αλλά να λειτουργήσει συμπληρωματικά, διατηρώντας πάντα την ανθρώπινη παρουσία και κρίση στον σχεδιασμό των πόλεων.

Σημαντικό σημείο της ομιλίας του αποτέλεσε η αναφορά στο Σχέδιο Βιώσιμης Ανάπτυξης (ΣΒΑ), το οποίο χαρακτήρισε ως μια συνολική λειτουργική παρέμβαση και όχι απλώς ένα σύνολο μεμονωμένων έργων. Τόνισε ότι η επιτυχία του σχεδίου βασίζεται στην ισορροπία μεταξύ ανάπτυξης και διατήρησης της πολιτιστικής και ιστορικής φυσιογνωμίας της Λευκάδας, επιδιώκοντας την «Αριστοτελική μεσότητα» στη λήψη αποφάσεων.

Κλείνοντας, επισήμανε ότι η επιτυχία του σχεδίου εξαρτάται από τη συνεργασία όλων των φορέων, εκφράζοντας τη βεβαιότητά του πως ο Δήμος και οι αρμόδιες υπηρεσίες θα ανταποκριθούν στις προκλήσεις της αναπτυξιακής στρατηγικής. Ανέφερε ότι η ανάπτυξη της ιστορικής πόλης πρέπει να συνδυαστεί με την ανάπτυξη των περιχώρων, ώστε να επιτευχθεί μια συνολική αναβάθμιση της πόλης. Σημείωσε, επίσης, ότι έχει ήδη πραγματοποιήσει επαφές με υπουργεία, επιστήμονες και περιφερειακές αρχές για την προώθηση του σχεδίου, ενώ μετέφερε τη στήριξη του Περιφερειάρχη Ιονίων Νήσων για την υλοποίηση των απαραίτητων παρεμβάσεων.

Εκ μέρους του Συμβούλου (Μεσογειακό Κέντρο Καινοτομίας ΜΕCI ΕΠΕ), οι εκπρόσωποι της εταιρίας, εξέφρασαν αρχικά την τιμή για τη συμμετοχή στην εκδήλωση, ενώ στη συνέχεια, ανέδειξε τη σημασία της ολοκληρωμένης χωρικής ανάπτυξης και των Στρατηγικών Βιώσιμης Αστικής Ανάπτυξης (ΣΒΑΑ), καθώς τη διαδικασία επιλογής έργων, η οποία απαιτεί αυστηρές προδιαγραφές βάσει των προϋποθέσεων που θέτει το πρόγραμμα. Τονίστηκε ότι ο Δήμος οφείλει να λειτουργεί ως κεντρικός συντονιστής, προωθώντας τη συνεργασία με την τοπική κοινωνία και τους φορείς, ενώ παρουσιάστηκε η στρατηγική προσέγγιση που ακολουθεί η Περιφέρεια, με αναφορά στις επιλέξιμες δράσεις που μπορούν να χρηματοδοτηθούν.



Ως βασική περιοχή παρέμβασης καθορίστηκε η παλιά πόλη της Λευκάδας, με την επισήμανση ότι οι παρεμβάσεις πρέπει να επεκταθούν και στις περιβάλλουσες αστικές περιοχές. Δόθηκε έμφαση στη διατήρηση της πολιτιστικής κληρονομιάς, της παραδοσιακής αρχιτεκτονικής και των αντισεισμικών χαρακτηριστικών της πόλης. Παράλληλα, αναδείχθηκε η ανάγκη προστασίας του φυσικού περιβάλλοντος, των βιότοπων και της περιοχής Natura.

Ιδιαίτερη σημασία αποδόθηκε στην αναγνώριση της πόλης της Λευκάδας ως διοικητικού, οικονομικού και πολιτιστικού κέντρου, με γνώμονα τη βιώσιμη ανάπτυξη και την προστασία του φυσικού και πολιτιστικού της πλούτου. Επισημάνθηκε η ανάγκη εισαγωγής τεχνολογικών λύσεων που θα βελτιώσουν την ποιότητα ζωής, προωθώντας παράλληλα την έννοια της «έξυπνης πόλης». Έγινε αναφορά στην προσαρμογή στις περιβαλλοντικές προκλήσεις και στην ανάγκη αντιμετώπισης των επιπτώσεων της κλιματικής αλλαγής.

Στη συνέχεια επισημάνθηκε η σημασία της διατήρησης και ανάδειξης της ταυτότητας της πόλης, ενώ υπογραμμίστηκε η ανάγκη συνεργασίας όλων των εμπλεκόμενων φορέων για την υλοποίηση του στρατηγικού σχεδίου. Ως κεντρικό μήνυμα προτάθηκε το σύνθημα: Λευκάδα: Παράδοση, Πολιτισμός, Βιωσιμότητα – Μια πόλη που σέβεται το παρελθόν και δημιουργεί το μέλλον!

Η τοποθέτηση συνεχίστηκε με την επισήμανση ότι η αρχιτεκτονική του προγράμματος, το οποίο θέτει τα όρια εντός των οποίων καλείται ο Δήμος να διαμορφώσει την προτεινόμενη στρατηγική. Τονίστηκε η σημασία της ολιστικής προσέγγισης, η οποία, εκτός από τις αναπλάσεις, πρέπει να περιλαμβάνει κοινωνικές παρεμβάσεις, δράσεις που σχετίζονται με την ανθεκτικότητα και τη προσαρμογή στην κλιματική αλλαγή.

Έγινε αναφορά στις συναντήσεις που είχαν πραγματοποιηθεί το προηγούμενο διάστημα στη Λευκάδα, όπου καταγράφηκαν σημαντικά δεδομένα και προβληματισμοί. Ιδιαίτερη έμφαση δόθηκε στο ζήτημα της πολιτιστικής δραστηριότητας κατά τους χειμερινούς μήνες, καθώς επισημάνθηκε ότι, παρά τη δυναμική παρουσία του πολιτιστικού τομέα κατά την τουριστική περίοδο, υπάρχει σημαντικό έλλειμμα δράσεων για τους μόνιμους κατοίκους. Στο πλαίσιο αυτό, εξετάστηκε η ανάπτυξη παρεμβάσεων που δεν θα στοχεύουν αποκλειστικά στην τουριστική περίοδο, αλλά θα λαμβάνουν υπόψη και τις ανάγκες της τοπικής κοινωνίας κατά τους χειμερινούς μήνες.

Παράλληλα, αναδείχθηκαν ζητήματα διαχείρισης της τουριστικής κίνησης, όπως η κυκλοφοριακή συμφόρηση, η ηχορύπανση και η ποιότητα των δημόσιων χώρων.



Επισημάνθηκε η ανάγκη για έναν ανοιχτό διάλογο, στον οποίο οι εμπλεκόμενοι φορείς θα καταθέσουν προτάσεις και ιδέες προς αξιολόγηση.

Σημαντικός παράγοντας στην επιτυχία του προγράμματος αναδείχθηκε η ωριμότητα των προτεινόμενων έργων. Διευκρινίστηκε ότι η Διαχειριστική Αρχή και η Περιφέρεια θα προχωρήσουν σε ιεράρχηση των παρεμβάσεων, με βάση το βαθμό ετοιμότητας του Δήμου να τις υλοποιήσει. Παράλληλα, τονίστηκε ότι η ύπαρξη μιας ολοκληρωμένης στρατηγικής δίνει τη δυνατότητα στον Δήμο να αναζητήσει πρόσθετους πόρους από εναλλακτικές χρηματοδοτικές πηγές, συμπεριλαμβανομένων τομεακών προγραμμάτων και άλλων εργαλείων.

Η τοποθέτηση ολοκληρώθηκε με την επισήμανση ότι η στρατηγική δεν πρέπει να προσεγγίζεται ως κάτι στατικό, αλλά ως μια δυναμική διαδικασία. Υπογραμμίστηκε η ανάγκη συνεργασίας όλων των εμπλεκόμενων μερών, ώστε να διαμορφωθεί μια αποτελεσματική και ρεαλιστική παρέμβαση. Τέλος, επισημάνθηκε ότι η συζήτηση παραμένει ανοιχτή για την υποβολή προτάσεων, με στόχο τη διαμόρφωση μιας κοινής, ολοκληρωμένης αναπτυξιακής προσέγγισης για τη Λευκάδα.

Συζήτηση και προτάσεις συμμετεχόντων

Μετά τις εισηγήσεις, η συζήτηση άνοιξε για να πάρουν λόγο οι συμμετέχοντες, οι οποίοι είχαν την ευκαιρία να εκφράσουν τις απόψεις τους και να καταθέσουν προτάσεις σχετικά με τη Στρατηγική Βιώσιμης Αστικής Ανάπτυξης (ΣΒΑΑ).

Ο πρώτος ομιλητής κ. Καββαδάς, μέλος της Αρχιτεκτονικής Επιτροπής, ανέφερε ότι από την πλευρά του Δήμου υπήρξε η πρωτοβουλία του Δημάρχου για την υλοποίηση ενός σημαντικού έργου για τη Λευκάδα. Στη συνέχεια, θέτοντας το ζήτημα των αποφάσεων που αφορούν την αρχιτεκτονική παρέμβαση, ανέφερε ότι η διαδικασία πρέπει να περιλαμβάνει τη συμμετοχή όλων των εμπλεκόμενων φορέων και ειδικών, προκειμένου να ληφθούν οι σωστές αποφάσεις για την περιοχή. Ο ίδιος, ως μέλος της Αρχιτεκτονικής Επιτροπής, ζήτησε να ληφθούν υπόψη οι παραδοσιακές αξίες και στοιχεία της τοπικής αρχιτεκτονικής, κάνοντας αναφορά στην ανάγκη για τη διατήρηση της πολιτιστικής κληρονομιάς, μέσω της επαναφοράς παραδοσιακών στοιχείων, όπως τα βότσαλα στους παλιούς δρόμους.

Στη συνέχεια, η κα. Γεωργίου, Πρόεδρος της Αρχιτεκτονικής Επιτροπής, διατύπωσε την άποψη ότι το ιστορικό κέντρο σταδιακά ερημώνει, καθώς οι κοινωνικές και



οικονομικές δραστηριότητες μεταφέρονται προς την περιφέρεια της πόλης. Το κέντρο, αν και διατηρεί τον χαρακτήρα του, τείνει να χάσει τον ρόλο του ως ζωντανό πυρήνα της πόλης. Κατά τους θερινούς μήνες, η υπερβολική τουριστική δραστηριότητα το καθιστά μη βιώσιμο για τους λιγιστούς μόνιμους κατοίκους, ενώ τον χειμώνα παραμένει εγκαταλελειμμένο, χωρίς καμία ουσιαστική λειτουργία, πέραν ορισμένων εκδηλώσεων κατά τις εορταστικές περιόδους.

Επεσήμανε την αναγκαιότητα μιας συνολικής ανάπλασης του ιστορικού κέντρου, με έμφαση στην αποκατάσταση των όψεων των κτιρίων, ώστε να ανακτήσει τη σημασία του ως σημείο αναφοράς της πόλης. Παρά το γεγονός ότι η δημιουργία νέων ελεύθερων χώρων και πλατειών θα μπορούσε να συμβάλει στην αναζωογόνηση της περιοχής, δίνοντας προτεραιότητα στην αναβίωση του ήδη υπάρχοντος αστικού ιστού. Η επιχειρηματική δραστηριότητα είχε περιοριστεί κυρίως στην τουριστική περίοδο, με αποτέλεσμα η πλατεία και οι λοιποί δημόσιοι χώροι να παραμένουν αδρανείς κατά τους χειμερινούς μήνες, αποτρέποντας την επιστροφή των Λευκαδιτών στο ιστορικό τους κέντρο.

Επιπλέον, υπογράμμισε την απουσία βασικών υποδομών για τους μόνιμους κατοίκους ως καθοριστικό παράγοντα της απομάκρυνσής τους. Ιδιαίτερη αναφορά έγινε στο ζήτημα της στάθμευσης, τονίζοντας ότι πρέπει να διασφαλιστούν θέσεις στάθμευσης πρώτα για τους μόνιμους κατοίκους και, στη συνέχεια, για τους επισκέπτες. Η έλλειψη αυτής της πρόβλεψης αποτρέπει τους κατοίκους από το να επιστρέψουν στα πατρογονικά τους σπίτια, να τα ανακαινίσουν και να τα κατοικήσουν, με αποτέλεσμα το ιστορικό κέντρο να φθίνει και να μετατρέπεται αποκλειστικά σε τουριστικό προορισμό.

Σε αρχιτεκτονικό επίπεδο, επισημάνθηκε η ανάγκη προστασίας συγκεκριμένων μορφολογικών στοιχείων του παραδοσιακού πολεοδομικού ιστού, τα οποία δεν καλύπτονται από την ισχύουσα νομοθεσία. Ιδιαίτερη έμφαση δόθηκε στις λευκαδίτικες σοφίτες, οι οποίες παρουσιάζουν μια ιδιαιτερότητα στη μορφή τους, καθώς δεν βρίσκονται εξ ολοκλήρου κάτω από τη στέγη αλλά εξέχουν από τον υποκείμενο όροφο. Λόγω της απουσίας νομοθετικού πλαισίου, η κατασκευή τους αντιμετωπίζεται ως πρόσθετος όροφος, με αποτέλεσμα να απαιτείται συντελεστής δόμησης, γεγονός που δυσχεραίνει τη διατήρησή τους.

Παράλληλα, ανέφερε ότι και οι παραδοσιακές στοές της κεντρικής αγοράς, γνωστές ως «Λότζες», βρίσκονται επίσης εκτός νομοθετικής κάλυψης, καθώς η δημιουργία τους προϋποθέτει την ύπαρξη κατασκευών πάνω από κοινόχρηστους χώρους. Οι στοές αυτές αποτελούσαν χαρακτηριστικό στοιχείο της αρχιτεκτονικής του κέντρου, λειτουργώντας ως προστατευμένοι εμπορικοί διάδρομοι για τους πεζούς, ωστόσο η απουσία ρυθμιστικού πλαισίου δυσχεραίνει τη διατήρησή τους. Επιπλέον,



επισημάνθηκε η ανάγκη θεσμικής προστασίας των «Πόντζων», ενός ακόμη στοιχείου της αρχιτεκτονικής φυσιογνωμίας της Λευκάδας.

Η ιδιαιτερότητα του δομημένου περιβάλλοντος του ιστορικού κέντρου αποδόθηκε στην αξιοποίηση απλών και ευτελών υλικών, τα οποία, σε συνδυασμό με τις τεχνικές δόμησης της εποχής, προσέδιδαν στην πόλη τον ξεχωριστό χαρακτήρα της. Ωστόσο, σύγχρονες παρεμβάσεις, όπως η αντικατάσταση της παραδοσιακής λαμαρίνας με συνθετικό σοβά μέσω προγραμμάτων ενεργειακής αναβάθμισης, απειλούν αυτή την αρχιτεκτονική ταυτότητα. Η χρήση της λαμαρίνας, σε συνδυασμό με την ξύλινη ανωδομή, είχε επιλεγεί ιστορικά λόγω των αντισεισμικών της ιδιοτήτων, ενώ η αντικατάστασή της αλλοιώνει τόσο τη μορφή των κτιρίων όσο και την ασφάλεια της κατασκευής τους.

Τέλος, τόνισε την ανάγκη για αποτελεσματικότερο έλεγχο της τήρησης των μορφολογικών κανόνων, καθώς πολλές γνωμοδοτήσεις και αποφάσεις παραμένουν ανεφάρμοστες. Επισήμανε ότι η προστασία της πολιτιστικής κληρονομιάς του ιστορικού κέντρου δεν πρέπει να περιορίζεται σε θεωρητικές διαπιστώσεις, αλλά να συνοδεύεται από ουσιαστικά μέτρα εφαρμογής, ώστε να διασφαλιστεί η βιωσιμότητα και η αυθεντικότητα της αρχιτεκτονικής φυσιογνωμίας της Λευκάδας.

Στη συνέχεια, εκ μέρους της Αρχιτεκτονικής Επιτροπής, πραγματοποιήθηκε η παρουσίαση των προτάσεων επαναφοράς μορφολογικών στοιχείων στα κτίρια της πόλης της Λευκάδας. Η παρουσίαση επικεντρώθηκε στη διατήρηση και ανάδειξη των αρχιτεκτονικών χαρακτηριστικών που διαμόρφωσαν την εικόνα της πόλης. Ιδιαίτερη έμφαση δόθηκε στα αρμενάλια, τους πόντζους και τις στοές, που αποτελούν αναπόσπαστα στοιχεία της τοπικής αρχιτεκτονικής ταυτότητας.

Τα αρμενάλια, ως υπερυψωμένες σοφίτες που εξέχουν από την υπόλοιπη στέγη, προτάθηκε να ενσωματωθούν στα νέα κτίρια, αλλά και να συντηρηθούν στα ήδη υπάρχοντα, καθώς προσφέρουν λειτουργικότητα και αισθητική συνοχή. Ειδικότερα, η θέση τους στο κτίριο εξαρτάται από τον προσανατολισμό τους, με τις δυτικές τοποθετήσεις να προορίζονται για καλοκαιρινή χρήση, ενώ οι νότιες για χειμερινή. Η σημασία των αρμενάλιων είναι τόσο μορφολογική όσο και βιοκλιματική, καθώς συμβάλλουν στη ρύθμιση του αερισμού και της θερμοκρασίας στο εσωτερικό των κτιρίων.

Αναφορά έγινε επίσης στους πόντζους, οι οποίοι εξελίχθηκαν από πλατύσκαλα εξωτερικών κλιμάκων σε ημιυπαίθριους ή κλειστούς εξώστες, που προσφέρουν προστασία από τα καιρικά φαινόμενα και ενισχύουν την αισθητική ποικιλομορφία των κτιρίων. Ανάλογα με τον προσανατολισμό τους, οι πόντζοι διαμορφώνονταν είτε ως κλειστοί χώροι, προστατεύοντας το κτίριο από θερμικές απώλειες, είτε ως ανοιχτοί



χώροι, ενισχύοντας τον φυσικό αερισμό.

Οι στοές, χαρακτηριστικό γνώρισμα της κεντρικής οδού της Λευκάδας, αποτέλεσαν ένα ακόμη στοιχείο που προτάθηκε για διατήρηση. Οι στοές είχαν εξ αρχής σχεδιαστεί για την προστασία των πεζών από τις συχνές βροχοπτώσεις, διαμορφώνοντας παράλληλα ένα συνεκτικό αρχιτεκτονικό σύνολο. Σημειώθηκε η ανάγκη για προσεκτικό σχεδιασμό, ώστε η διατήρησή τους να μην δημιουργεί προβλήματα στην κυκλοφορία και να διατηρηθεί η αρχιτεκτονική ομοιογένεια της περιοχής.

Η τοποθέτηση κατέληξε στην ανάγκη θεσμοθέτησης συγκεκριμένων όρων που θα επιτρέψουν τη συντήρηση και την επαναφορά αυτών των στοιχείων, διασφαλίζοντας ότι η Λευκάδα θα συνεχίσει να διατηρεί την ιδιαίτερη φυσιογνωμία της.

Η κα Κωνσταντινίδη, Αντιδήμαρχος και Αναπληρώτρια Δήμαρχος, τόνισε ότι η προσπάθεια του Δήμου αφορά σε ένα ανταγωνιστικό πρόγραμμα χρηματοδότησης ύψους 15 εκατομμυρίων ευρώ, για το οποίο διεκδικούν πόροι και άλλες νησιωτικές πρωτεύουσες, όπως η Κεφαλονιά και η Ζάκυνθος. Για να επιτευχθεί αυτό, απαιτείται η εκπόνηση της Στρατηγικής Μελέτης Βιώσιμης Αστικής Ανάπτυξης (ΣΒΑΑ).

Από την μέχρι τώρα διαβούλευση για τη μελέτη, αναδείχθηκε η μοναδικότητα της Λευκάδας, η οποία διαθέτει ένα ιστορικό κέντρο με ιδιαίτερη αντισεισμική κατασκευή, στοιχείο που τη διαφοροποιεί από τις υπόλοιπες πόλεις των Ιονίων Νήσων. Για τον σκοπό αυτό, συγκεντρώθηκαν στοιχεία που τεκμηριώνουν την αξία της αρχιτεκτονικής φυσιογνωμίας της πόλης.

Η αναβάθμιση της παλιάς πόλης αποτελεί προτεραιότητα, με έμφαση στη βελτίωση των υποδομών, καθώς σήμερα τα στενά σοκάκια, τα πλακόστρωτα και οι πλατείες βρίσκονται σε κακή κατάσταση, ενώ ο φωτισμός είναι ελλιπής και η πόλη ευάλωτη σε πυρκαγιές λόγω της στενότητας των δρόμων. Για αυτόν τον λόγο, απαιτείται η συμμετοχή αρχιτεκτόνων και της Αρχιτεκτονικής Επιτροπής, ώστε να διαμορφωθεί ένα σχέδιο αποκατάστασης που θα διατηρεί την αυθεντικότητα του χώρου.

Ειδική αναφορά έγινε στην ανάγκη ανάδειξης δημοτικών κτιρίων με αντισεισμική αξία, όπως η οικία Ζαμπελίων και το παλιό Δημαρχείο (παλιά Δικαστήρια). Παράλληλα, προτάθηκαν νέες υποδομές, όπως η κατασκευή δύο επιπλέον ξύλινων γεφυρών στο Λιμένα Λευκάδας.

Σημαντική ήταν επίσης η συνεργασία με την Πυροσβεστική, προκειμένου να ενισχυθεί η πυροπροστασία με την εγκατάσταση πυροσβεστικών κρουνών που θα



καλύπτουν το ιστορικό κέντρο. Επιπλέον, προτάθηκε η αξιοποίηση του χώρου του παλιού Άνθωνα, όπου βρίσκονται τα λυόμενα σχολεία, με στόχο την απομάκρυνσή τους και την ανάπτυξη της περιοχής.

Τέλος, η κα Κωνσταντινίδα ανέφερε ότι, στο πλαίσιο της συνεργασίας με την Περιφέρεια, συζητήθηκε η ένταξη της 3ης φάσης της ανάπτυξης της παραλίας και το γενικότερο σχέδιο ανάπτυξης (Master Plan) της Λευκάδας, καθώς και το έργο της ανακαίνιση του θεάτρου. Ο απώτερος στόχος είναι να καταδειχθεί η μοναδικότητα της Λευκάδας, ώστε να εξασφαλιστεί η χρηματοδότηση και να υλοποιηθούν έργα που θα αναβαθμίσουν την πόλη και θα διατηρήσουν την ιδιαίτερη ταυτότητά της.

Στη συνέχεια, ο δημοτικός σύμβουλος Σπύρος Αργύρης υπογράμμισε τη σημασία της περιοχής απέναντι από τον Μητροπολιτικό Ναό, όπου βρίσκονται η πλατεία, τα λυόμενα σχολεία και το πρώην Δημαρχείο. Τόνισε ότι η έκταση των περίπου 20 στρεμμάτων, που ανήκει στον Δήμο, περιλαμβάνει και το οικόπεδο του παλιού νοσοκομείου, το οποίο, σύμφωνα με τους όρους χρήσης του, θα έπρεπε να έχει ήδη επιστραφεί στον Δήμο μετά την αλλαγή της αρχικής του λειτουργίας.

Σημείωσε, επίσης, ότι εντός της περιοχής βρίσκονται δύο ιστορικά ενετικά κτίρια, εκ των οποίων το ένα προορίζεται για τη στέγαση των ιστορικών αρχείων του κράτους, ενώ οι γύρω πλατείες έχουν χαρακτήρα κοινόχρηστων χώρων. Η οριστική διευθέτηση της κυριότητας του οικοπέδου του νοσοκομείου κρίνεται απαραίτητη, ώστε ο χώρος να αξιοποιηθεί πλήρως προς όφελος της πόλης.

Καταλήγοντας, επανέλαβε την ανάγκη άμεσης επίλυσης του ζητήματος με το Υπουργείο Υγείας, δεδομένου ότι, παρά τις υπάρχουσες προβλέψεις, δεν φαίνεται να υπάρχει πρόθεση επιστροφής του οικοπέδου στον Δήμο.

Ο Μοίραρχος κ. Καλαϊτζίδης Πρόδρομος, διοικητής των πυροσβεστικών υπηρεσιών του Νομού Λευκάδας, ανέδειξε τη σημασία της πυροπροστασίας στο ιστορικό κέντρο της πόλης, επισημαίνοντας κρίσιμες παρεμβάσεις. Πρότεινε τρεις βασικούς άξονες δράσης: εκπαίδευση των πολιτών και των πυροσβεστών σε αστικές πυρκαγιές, διοργάνωση ασκήσεων προσομοίωσης και προμήθεια μικρών, ευέλικτων οχημάτων για την αποτελεσματικότερη επέμβαση σε δυσπρόσιτες περιοχές.

Αναφέρθηκε στην ανάγκη ενίσχυσης των υποδομών πυρόσβεσης, με επισκευή και τοποθέτηση πυροσβεστικών κρουνών σε στρατηγικά σημεία, καθώς και στη δημιουργία ανεξάρτητου δικτύου πυρόσβεσης, διαχωρισμένου από το δίκτυο ύδρευσης, ώστε να εξασφαλίζεται η απαιτούμενη πίεση νερού. Παράλληλα, πρότεινε την απαγόρευση της κυκλοφορίας οχημάτων στο ιστορικό κέντρο, με εξαίρεση ειδικές



περιπτώσεις, και την αυστηρότερη αστυνόμευση για την τήρηση των κανόνων στάθμευσης.

Τόνισε τη σημασία περιορισμού των τραπεζοκαθισμάτων, ανακαίνισης δημοτικών κτιρίων και αντικατάστασης εύφλεκτων υλικών στις προσόψεις των ξύλινων κτιρίων. Εξέφρασε ανησυχία για τη χρήση λαμαρινών στα κτίσματα, καθώς μπορεί να συμβάλουν στην εξάπλωση της φωτιάς, και πρότεινε τη χρήση ανθεκτικών επιχρισμάτων.

Ακόμη, υπογράμμισε τη σημασία εγκατάστασης συστημάτων ανίχνευσης πυρκαγιάς και αυτόματων συστημάτων πυρόσβεσης που θα είναι συνδεδεμένα με την Πυροσβεστική Υπηρεσία. Πρότεινε επίσης την υπογειοποίηση των καλωδίων στο ιστορικό κέντρο, καθώς εμποδίζουν τις επιχειρήσεις διάσωσης.

Τέλος, αναφέρθηκε στην ανάγκη τοποθέτησης αντλιών άντλησης θαλασσινού νερού για περιπτώσεις ανάγκης, στη διοργάνωση ενημερωτικών δράσεων για πολίτες και επαγγελματίες και στην ευαισθητοποίηση των κατοίκων για την ασφαλή χρήση υγραερίου και εύφλεκτων υλικών. Σημείωσε ότι η πυροπροστασία του ιστορικού κέντρου είναι ζήτημα ύψιστης προτεραιότητας, φέρνοντας ως παράδειγμα την καταστροφική πυρκαγιά της Θεσσαλονίκης το 1917, η οποία άλλαξε ριζικά τη φυσιογνωμία της πόλης.

Η κ. Νίκα Έλενα, αρχιτέκτονας, εργαζόμενη στην Πολεοδομία Λευκάδας, αναφέρθηκε στα πολεοδομικά και κοινωνικά προβλήματα του ιστορικού κέντρου της Λευκάδας. Τόνισε ότι η πόλη έχει μετατραπεί σε τουριστικό θέρετρο, με αποτέλεσμα οι μόνιμοι κάτοικοι να εγκαταλείπουν το κέντρο λόγω υψηλού κόστους συντήρησης των κατοικιών και περιορισμένων επιλογών διαβίωσης. Η μονοκαλλιέργεια του τουρισμού, η κυριαρχία της εστίασης και η απομάκρυνση των ντόπιων έχουν οδηγήσει στη μείωση της ποιότητας ζωής.

Επισήμανε ότι τα παραδοσιακά σπίτια αλλάζουν χέρια και ανακαινίζονται κυρίως για τουριστική χρήση, ενώ το ιστορικό κέντρο αντιμετωπίζει σοβαρά προβλήματα υποδομών, όπως κακοσυντηρημένοι δρόμοι, έλλειψη στάθμευσης και δυσκολίες στην πρόσβαση των υπηρεσιών έκτακτης ανάγκης. Πρότεινε τη δημιουργία κινήτρων ώστε οι ντόπιοι να επιστρέψουν στο κέντρο, δίνοντας προτεραιότητα στη συντήρηση και αποκατάσταση των παραδοσιακών κτιρίων.

Επιπλέον, αναφέρθηκε στο πρόβλημα των φουγάρων από τις επιχειρήσεις εστίασης, που δημιουργούν περιβαλλοντικά και αισθητικά ζητήματα, καθώς και στη δυσκολία εφαρμογής πολεοδομικών κανόνων λόγω αντικρουόμενων συμφερόντων. Τέλος,



έθεσε το ερώτημα για το πώς μπορεί να εφαρμοστεί ένα πολεοδομικό πρόγραμμα που θα αντιμετωπίζει αυτά τα προβλήματα και θα συμβάλλει στην αναζωογόνηση της πόλης.

Τέλος, υπενθύμισε ότι η Λευκάδα υπήρξε στο παρελθόν μια πόλη όπου η ποδηλασία ήταν βασικός τρόπος μετακίνησης, αντίστοιχα με την Πρέβεζα. Ωστόσο, η σημερινή κατάσταση έχει αλλάξει δραματικά, με αποτέλεσμα οι κάτοικοι να δυσκολεύονται να χρησιμοποιήσουν ποδήλατα λόγω της κυκλοφοριακής συμφόρησης και της έλλειψης κατάλληλων υποδομών.

Ο κ. Αρέθας Σπύρος, προϊστάμενος των Τεχνικών Υπηρεσιών, ανέφερε ότι οι υπηρεσίες του Δήμου εργάζονται για την ωρίμανση του προτεινόμενου έργου για την πυρασφάλεια της παλιάς πόλης, έχουν ήδη ξεκινήσει και αυτή τη στιγμή υλοποιούνται οι μελέτες για την κατασκευή πέντε κόμβων που θα συμβάλει στην οδική ασφάλεια στην περιοχή γύρω από την πόλη, καθώς και ενέργειες ωρίμανσης για τις αναπλάσεις και τον ηλεκτροφωτισμό. Εκτίμησε ότι σε περίπου έναν μήνα θα υπάρξουν πολύ θετικά αποτελέσματα, καθώς το έργο της υπηρεσίας ήδη βρίσκεται στο 50% και πως γίνεται προσπάθεια να ολοκληρωθούν έγκαιρα οι απαραίτητες εργασίες.

Στην συνέχεια τον λόγο έλαβε ο κ. Φραγκούλης, Διευθυντής της Πολεοδομίας και Περιβάλλοντος, που ανέφερε ότι στην παρούσα φάση δεν έχει να προσθέσει κάτι επιπλέον, εκτός από το ότι συμφωνεί πλήρως με τις προτάσεις της ομάδας του Συμβουλίου Αρχιτεκτονικής για την προστασία και την ανάδειξη της φυσιογνωμίας της παλιάς πόλης. Εξέφρασε επίσης τη συμφωνία του με την ανάλυση που πραγματοποιήθηκε, καθώς και με τις παρατηρήσεις για την προστασία που διατυπώθηκαν από τον Διοικητή της Πυροσβεστικής.

Ο κ. Καββαδάς, αρχιτέκτονας, αναφέρθηκε σε συνέχεια της ομιλίας της Έλενας Νίκα, συμφωνώντας με τις παρατηρήσεις της για την παλιά πόλη και την εγκατάλειψη που αντιμετωπίζει γενικά η περιοχή. Επισήμανε ότι ως ελεύθεροι επαγγελματίες, αντιμετωπίζουν δυσκολία στην εύρεση σπιτιών εντός της πόλης, καθώς όσα σπίτια είναι σε καλή κατάσταση νοικιάζονται κατά τη διάρκεια των καλοκαιρινών μηνών και μένουν άδεια το χειμώνα, αφού είναι ήδη κλεισμένα για τη θερινή περίοδο.

Πρότεινε ότι η δημιουργία κάποιων κτηρίων για τη στέγαση μόνιμων κατοίκων και υπαλλήλων, πέρα από τους τουρίστες και περαστικούς, θα μπορούσε να βοηθήσει τη βιωσιμότητα της πόλης και να ενισχύσει τη μόνιμη πληθυσμιακή της βάση. Στη συνέχεια, ανέφερε ως παράδειγμα την Κεφαλονιά και την επιτυχία των ειδικών όρων δόμησης που εφαρμόστηκαν για το Αργοστόλι, το οποίο παραμένει σε άριστη



κατάσταση.

Τόνισε ότι μια πρωτοβουλία για τη δημιουργία ειδικών όρων δόμησης στη Λευκάδα για την προστασία των παραδοσιακών σπιτιών θα ενισχύσει την περιοχή, καλώντας τον Δήμο να συνεχίσει την προσπάθεια και δήλωσε ότι ως αρχιτέκτονες είναι έτοιμοι να βοηθήσουν στην υλοποίηση αυτής της σημαντικής δράσης.

Κλείσιμο ημερίδας

Στο κλείσιμο της ημερίδας, εκ μέρους του Συμβούλου, εκφράστηκαν οι ευχαριστίες στους ανθρώπους που κατέθεσαν τις προτάσεις τους, τονίζοντας ότι όλα όσα συζητήθηκαν ήταν χρήσιμα και διαφωτιστικά. Αναφέρθηκε ότι ο ρόλος τους δεν είναι να φέρνουν νέες ιδέες, αλλά να ακούνε τα προβλήματα και τις ανάγκες των κατοίκων, οι οποίοι τα βιώνουν καθημερινά και τα γνωρίζουν καλύτερα. Τόνισε ότι όλες οι προτάσεις καταγράφονται και λαμβάνονται υπόψη για να ενταχθούν σε μελλοντικά προγράμματα.

Επιπλέον, επισήμανε την ανάγκη για καλύτερη ρύθμιση της τουριστικής κατοικίας, είτε πρόκειται για Airbnb είτε για άλλες μορφές ενοικίασης και τη σημασία της δημιουργίας ενός πλαισίου που θα αποφεύγει την υπερβολική αύξηση του τουρισμού και τις αρνητικές συνέπειές του στην καθημερινότητα των κατοίκων. Τόνισε την αναγκαιότητα για μια ισχυρή πολιτική που θα εξισορροπεί τα οικονομικά συμφέροντα με τις ανάγκες των μόνιμων κατοίκων, προσδιορίζοντας πως η λύση σε αυτά τα ζητήματα απαιτεί διπλωματία και ευαισθησία.

Τέλος, ανέφερε ότι η σύγκρουση συμφερόντων μεταξύ του τουρισμού και των μόνιμων κατοίκων είναι αναπόφευκτη και ότι η εύρεση μιας μέσης λύσης που θα ικανοποιήσει όσο το δυνατόν περισσότερους θα είναι καθοριστική για τη βιωσιμότητα και την ευημερία της περιοχής στο μέλλον.

Τέλος, ο Δήμαρχος κ. Βεργίνης Ξενοφών, ανέφερε ότι τα προβλήματα που αντιμετωπίζει η πόλη δεν μπορούν να λυθούν με μία μόνο παρέμβαση, αλλά απαιτούν διαδοχικές και συντονισμένες ενέργειες για να επιτευχθεί η λύση. Δήλωσε ότι πιστεύει πως η παρούσα συγκυρία αποτελεί μια ιστορική ευκαιρία για την αναπαλαίωση και την αναζωογόνηση της πόλης, όχι μόνο σε επίπεδο κεντρικού τομέα αλλά και για την ευρύτερη περιοχή της Περιφέρειας, η οποία θα επωφεληθεί από αυτή την ανανέωση. Αναγνωρίζοντας τη σημασία της συνεργασίας, υπογράμμισε ότι η ομάδα που εργάζεται για την υλοποίηση αυτών των σχεδίων είναι εξειδικευμένη και έχει ήδη καταγράψει επιτυχίες, επισημαίνοντας την ανάγκη για



ενίσχυση των προσπαθειών και επιτάχυνση των διαδικασιών.

Ακόμη, τόνισε τη σημασία της ενεργούς συμμετοχής όλων, προτρέποντας τους παρευρισκόμενους να μεταφέρουν τις προσπάθειες και την επιθυμία για πρόοδο σε άλλους, υπογραμμίζοντας ότι οι λύσεις συχνά προέρχονται από λίγους, αλλά ειδικούς και αφοσιωμένους ανθρώπους. Στη συνέχεια, αναφέρθηκε στο χρονοδιάγραμμα του έργου, αναφέροντας ότι έχουν ήδη λάβει παράταση και πρέπει να επιταχύνουν τις ενέργειές τους ώστε να ολοκληρωθούν έγκαιρα. Ανέφερε ότι η ταχύτητα στην υλοποίηση είναι κρίσιμη και επεσήμανε την ανάγκη για προτεραιότητα και αποτελεσματικότητα.

Αναγνωρίζοντας το ρόλο της συνεργασίας, ζήτησε από όλους να εντείνουν τις προσπάθειές τους, διαβεβαιώνοντας ότι θα στηρίξει το έργο με όλες τις δυνάμεις του, προσφέροντας κάθε αναγκαία βοήθεια και στοιχεία για την επιτυχία της διαδικασίας. Κλείνοντας, υπογράμμισε την ανάγκη για σφιχτό συντονισμό και καλή προετοιμασία για την επίτευξη του στόχου, καθώς η επιτυχία εξαρτάται από τη σωστή προετοιμασία και τη συλλογική προσπάθεια όλων.



ΠΑΡΑΡΤΗΜΑ ΙΙ: ΟΡΓΑΝΙΣΜΟΣ ΕΣΩΤΕΡΙΚΗΣ
ΥΠΗΡΕΣΙΑΣ



18707

ΕΦΗΜΕΡΙΣ ΤΗΣ ΚΥΒΕΡΝΗΣΕΩΣ
ΤΗΣ ΕΛΛΗΝΙΚΗΣ ΔΗΜΟΚΡΑΤΙΑΣ

ΤΕΥΧΟΣ ΔΕΥΤΕΡΟ

Αρ. Φύλλου 1130

10 Απριλίου 2012

ΠΕΡΙΕΧΟΜΕΝΑ

ΑΠΟΦΑΣΕΙΣ

- Καθιέρωση διαφορετικού ωραρίου λειτουργίας ορισμένων υπηρεσιών του Δήμου Ιλίου..... 1
- * Μεταφορά θέσης στο Δήμο Καισαριανής..... 2
- * Σύσταση θέσης στο ΝΠΔΔ «Μουσείο Γουναρόπουλου»..... 3
- Σύσταση προσωρινής προσωποπαγούς θέσης στο Δήμο Προσσπάνης για μεταφερόμενο προσωπικό από την Δημοτική Επιχείρηση που λύθηκε αυτοδίκαια..... 4
- Συγκρότηση Υπηρεσιακού Συμβουλίου ΝΠΔΔ. Επιμελητήριο Ν. Χαλκιδικής..... 5
- Τροποποίηση - διόρθωση της υπ' αριθμ. 1520/24-02-12 (Φ.Ε.Κ. 732 τ.Β /13-03-12) Αποφάσεως του Γενικού Γραμματέα Αποκεντρωμένης Διοικήσεως Πελοποννήσου, Δυτικής Ελλάδας και Ιονίου «Εγκριση Οργανισμού Εσωτερικής Υπηρεσίας (Ο.Ε.Υ.) Δήμου Λευκάδας»..... 6
- * Μεταφορά θέσης στην Περιφέρεια Στερεάς Ελλάδας..... 7
- * Μεταφορά θέσης στην Περιφέρεια Στερεάς Ελλάδας..... 8
- Προσθήκη σχολών και τμημάτων στο «ΕΛΕΥΘΕΡΟ ΩΔΕΙΟ»..... 9
- ΔΙΟΡΘΩΣΕΙΣ ΣΦΑΛΜΑΤΩΝ**
- Διόρθωση σφάλματος στην αριθ. 92/7-2-2012 απόφαση του Δημάρχου Κατερίνης..... 10
- Διόρθωση σφάλματος στην αριθ. 128/17.12011 απόφαση του Δημάρχου Κηφισιάς..... 11

ΑΠΟΦΑΣΕΙΣ

- Αριθμ. 1157/11026 (1)
Καθιέρωση διαφορετικού ωραρίου λειτουργίας ορισμένων υπηρεσιών του Δήμου Ιλίου.
- Ο ΓΕΝΙΚΟΣ ΓΡΑΜΜΑΤΕΑΣ
ΑΠΟΚΕΝΤΡΩΜΕΝΗΣ ΔΙΟΙΚΗΣΗΣ ΑΤΤΙΚΗΣ
- Έχοντας υπόψη:
1. Τις διατάξεις του π.δ. 135/2010 «Οργανισμός της Αποκεντρωμένης Διοικήσεως Αττικής» (ΦΕΚ 228/Α/27-12-2010),

2. Τις διατάξεις του άρθρου 280 β 1 του Ν. 3852/2010 «Νέα αρχιτεκτονική της Αυτοδιοίκησης και της Αποκεντρωμένης Διοίκησης» (ΦΕΚ 87/Α/07-06-2010).

3. Τις διατάξεις του άρθρου 36 του Ν. 3584/2007 «Κύρωση του Κώδικα Κατάστασης Δημοτικών και Κοινοτικών Υπαλλήλων» (ΦΕΚ 143/Α/28-06-2007).

4. Την υπ' αριθμ. 62/2012 απόφαση του Δημοτικού Συμβουλίου Ιλίου περί καθιέρωσης διαφορετικού ωραρίου λειτουργίας ορισμένων υπηρεσιών του Δήμου, αποφασίζουμε:

Καθιερώνουμε: α) τη λειτουργία σε 16ωρη βάση, από 07:00 έως 23:00, σε βάρδιες καθώς και την απασχόληση κατά τα Σάββατα, τις Κυριακές και εξαιρέσιμες για το Τμήμα Διοικητικής Μέριμνας του Δήμου Ιλίου και συγκεκριμένα για τα Γραφεία των Σχολικών Φυλάκων και των Κλητήρων - Θυρωρών - Καθαριστριών για την ασφαλή φύλαξη των σχολικών κτιρίων και του δημοτικού καταστήματος καθώς και για την καθαριότητα των δημοτικών χώρων σε περιπτώσεις διενέργειας εκδηλώσεων, β) τη λειτουργία του Ληξιαρχείου του Δήμου Ιλίου κατά τα Σάββατα, τις Κυριακές και αργίες, για την αντιμετώπιση επειγουσών και εκτάκτων αναγκών (δήλωση θανάτων εντός 24ωρου σύμφωνα με τον Ν. 344/76, χορήγηση άδειας πολιτικού γάμου και τέλεση αυτών, κτλ).

γ) την λειτουργία σε 16ωρη βάση από 06:00 έως 22:00, καθώς και την απασχόληση κατά τα Σάββατα, τις Κυριακές και εξαιρέσιμες της Διεύθυνσης Γεωτεχνικών Υπηρεσιών και Περιβάλλοντος του Δήμου, προκειμένου να αντιμετωπισθούν λειτουργικά προβλήματα της Γεωτεχνικής Υπηρεσίας (φροντίδα κοινοχρήστων χώρων πρασίνου, διεκπεραίωση εποχικών εργασιών σε συγκεκριμένες χρονικές περιόδους, όπως κλάδεμα, βοτάνισμα, φυτεύσεις, σπορά χλοοτάπητα κτλ),

δ) την λειτουργία από 07:00 έως 20:00 καθώς και την απασχόληση κατά τα Σάββατα, τις Κυριακές και εξαιρέσιμες της Διεύθυνσης Τεχνικών Υπηρεσιών του Δήμου, προκειμένου να αντιμετωπιστούν έκτακτες βλάβες σε δημοτικά κτίρια, στο οδικό δίκτυο, έκτακτες ανάγκες που δημιουργούνται από δυσμενείς καιρικές συνθήκες, και

ε) διακεκομμένο ωράριο εργασίας από 08:00 έως 12:00 και από 16:00 έως 20:00 για τους υπαλλήλους της Διεύθυνσης Κοινωνικών Υπηρεσιών και Υγείας, προκειμένου το Γραφείο των Δημοτικών Ιατρείων να ανταποκριθεί σε αιτήματα δημοτών για παροχή ιατρικών, νοσηλευτι-



18708

ΕΦΗΜΕΡΙΣ ΤΗΣ ΚΥΒΕΡΝΗΣΕΩΣ (ΤΕΥΧΟΣ ΔΕΥΤΕΡΟ)

κών, ψυχολογικών υπηρεσιών, όπως αναφέρεται στην υπ' αριθμ. 62/2012 απόφαση του Δημοτικού Συμβουλίου Ιλίου.

Από τις διατάξεις της απόφασης αυτής προκαλείται επιπλέον δαπάνη ύψους 88500,00 € περίπου σε βάρος του προϋπολογισμού 2012 του Δήμου που θα βαρύνει τους ΚΑ: 10.6012, 10.6022.0001, 10.6022.0002, 30.6012, 30.6022, 35.6012 και 35.6022, ανάλογη δε δαπάνη ύψους 118000,00 € περίπου θα προκληθεί και τα επόμενα έτη που θα βαρύνει τους ίδιους κωδικούς.

Η απόφαση αυτή να δημοσιευθεί στην Εφημερίδα της Κυβερνήσεως.

Αθήνα, 2 Απριλίου 2012

Ο Γενικός Γραμματέας Αποκεντρωμένης Διοίκησης
ΗΛΙΑΣ ΛΙΑΚΟΠΟΥΛΟΣ

* Μεταφορά θέσης στο Δήμο Καισαριανής. (2)

Με την υπ' αριθμ. 2826/323/09-03-2012 απόφαση του Δημάρχου Καισαριανής, που εκδόθηκε σύμφωνα με τις διατάξεις των άρθρων 76, 79, 101 και 183 του Ν. 3584/2007, του άρθρου 35 του Ν. 4024/2011 καθώς και με τη σύμφωνη γνώμη του Γ' Υπηρεσιακού Συμβουλίου (υπ' αριθμ. 1/2012 πρακτικό) και τις διατάξεις του άρθρου 280 του Ν. 3852/2010, μετατάσσεται ο υπάλληλος με σχέση εργασίας ιδιωτικού δικαίου αορίστου χρόνου, ΣΤΑΘΑΚΗΣ ΙΩΑΝΝΗΣ του Γεωργίου, με βαθμό Δ', από τον κλάδο ΔΕ Σχολικών Φυλάκων στον κλάδο ΠΕ Διοικητικών, με μεταφορά της θέσης του, με την ίδια σχέση εργασίας.

(Αριθμ. βεβ. Διεύθυνσης Οικονομικών Δήμου Καισαριανής: 2542/06-03-2012)

(Αριθμ. απόφ. Αποκεντρωμένης Διοίκησης Αττικής: 10439/10067/15-03-2012)

* Δημοσιεύθηκε αρχικά στο ΦΕΚ 332/τΓ'/2012.

Ο Γενικός Γραμματέας
Αποκεντρωμένης Διοίκησης
ΗΛΙΑΣ ΛΙΑΚΟΠΟΥΛΟΣ

* Σύσταση θέσης στο ΝΠΔΔ «Μουσείο Γουναρόπουλου». (3)

Με την υπ' αριθμ. πρωτ. 7/27-01-2012 απόφαση του Προέδρου του ΝΠΔΔ «Μουσείο Γουναρόπουλου», που εκδόθηκε σύμφωνα με τις διατάξεις των άρθρων 22 και 23 του Ν. 3584/2007, τις σχετικές διατάξεις του Ν. 2190/1994 όπως ισχύουν, την υπ' αριθμ. 391/07-04-2011 απόφαση του Δ' Τμήματος του ΑΣΕΠ (ΦΕΚ 1093/Γ'/19-12-2011), η οποία εκδόθηκε σε συμμόρφωση προς την 810/2010 απόφαση του Διοικητικού Εφετείου Αθηνών, σύμφωνα με το υπ' αριθμ. ΔΙΠΠ/ΦΕΠ2/244/4662/20-04-2011 έγγραφο της Γενικής Γραμματείας Δημοσίας Διοίκησης και Ηλεκτρονικής Διακυβέρνησης και τις διατάξεις του άρθρου 280 του Ν. 3852/2010 περί των αρμοδιοτήτων της Αποκεντρωμένης Διοίκησης, διορίζεται η ΣΩΗ ΧΑΡΑΛΑΜΠΙΔΟΥ του Κωνσταντίνου, σε προσωποπαγή θέση κλάδου ΠΕ 2 Αρχαιολογίας του ΝΠΔΔ «Μουσείο Γουναρόπουλου», η οποία συνίσταται με την παρούσα απόφαση σύμφωνα με τις διατάξεις του άρθρου 17 § 17 του Ν. 2190/1994.

(Αριθμ. βεβ. Εγγραφής στο Μητρώο Ανθρώπινου Δυναμικού Ελληνικού Δημοσίου: 8591774310/13-03-2012).

(Αριθμ. βεβ. Προέδρου του ΝΠΔΔ: 6/27-01-2012).

(Αριθμ. απόφ. Αποκεντρωμένης Διοίκησης Αττικής: 6186/5956/15-03-2012).

* Δημοσιεύθηκε αρχικά στο ΦΕΚ 332/τΓ'/2012

Ο Γενικός Γραμματέας
Αποκεντρωμένης Διοίκησης
ΗΛΙΑΣ ΛΙΑΚΟΠΟΥΛΟΣ

Αριθμ. 2228

(4)

Σύσταση προσωρινής προσωποπαγούς θέσης στο Δήμο Προσοτσάνης για μεταφερόμενο προσωπικό από την Δημοτική Επιχείρηση που λύθηκε αυτοδίκαια.

Ο ΓΕΝΙΚΟΣ ΓΡΑΜΜΑΤΕΑΣ ΑΠΟΚΕΝΤΡΩΜΕΝΗΣ ΔΙΟΙΚΗΣΗΣ ΜΑΚΕΔΟΝΙΑΣ ΘΡΑΚΗΣ

Έχοντας υπόψη:

1. Τις διατάξεις του Ν. 3852/2010 (ΦΕΚ87/τ.Α'/7-6-2010) «Νέα Αρχιτεκτονική της Αυτοδιοίκησης και της Αποκεντρωμένης Διοίκησης-Πρόγραμμα Καλλικράτης».

2. Τις διατάξεις του Π.Δ. 142/2010 (ΦΕΚ 235/τ.Α'/27-12-2010) «Οργανισμός της Αποκεντρωμένης Διοίκησης Μακεδονίας - Θράκης».

3. Τις διατάξεις του Ν. 3463/2006 (ΦΕΚ 114/τ.Α'/8-6-2006) «Κώδικας Δήμων και Κοινοτήτων» και ιδιαίτερα του άρθρου 269 όπως τροποποιήθηκαν και ισχύουν.

4. Τις διατάξεις του άρθρου 10 και 101 του Ν. 3584/2007 (ΦΕΚ 143/τ.Α'/2007) «Κώδικας Κατάστασης Δημοτικών και Κοινοτικών Υπαλλήλων».

5. Τις διατάξεις του άρθρου 90 του Π.Δ. 63/2005 (ΦΕΚ 98/Α'/22-4-05) «Κωδικοποίηση της νομοθεσίας για την Κυβέρνηση και τα Κυβερνητικά Όργανα».

6. Την αριθμ. 2059/20-5-2011 (ΑΔΑ 4ΑΣΦΟΡΙΥ-ΨΑΔ) (ΦΕΚ 1339/τ.Β'/2011) απόφαση του Γενικού Γραμματέα της Αποκεντρωμένης Διοίκησης Μακεδονίας - Θράκης με την οποία αυτοδίκαια λύθηκε η Δημοτική Επιχείρηση με την επωνυμία «Δημοτική Επιχείρηση Τουριστικής Ανάπτυξης Σηπυλαίου Πηγών Αγγίτη».

7. Την υπ' αριθμ. 16/2012 απόφαση του Δημοτικού Συμβουλίου Προσοτσάνης σχετικά με την «Τροποποίηση του Ο.Ε.Υ. του Δήμου Προσοτσάνης για την σύσταση προσωποπαγούς θέσης».

8. Την υπ' αριθμ. 350/26-04-2005 απόφαση του Ε' Τμήματος του ΑΣΕΠ, με την οποία διαπιστώθηκε ότι συντρέχουν οι προϋποθέσεις υπαγωγής στις ρυθμίσεις του άρθρου 11 του Π.Δ. 164/2004 του Κινατζίδη Αβραάμ του Εμμανουήλ.

9. Την υπ' αριθμ. 1125/17-01-2012 βεβαίωση της Οικονομικής Υπηρεσίας του Δήμου Προσοτσάνης, αποφασίζουμε:

Συστήνουμε στο Δήμο Προσοτσάνης μία (1) προσωρινή προσωποπαγή θέση ιδιωτικού δικαίου αορίστου χρόνου, κατηγορίας ΥΕ. Κλάδου ΥΕ εργάτη γενικών καθηκόντων για την μεταφορά του εργαζόμενου Αβραάμ Κινατζίδη του Εμμανουήλ της αμειβομένης δημοτικής επιχείρησης του άρθρου 277 του Π.Δ. 410/1995 η οποία λύθηκε αυτοδίκαια.

Η ανωτέρω θέση καταργείται μόλις κενωθεί με οποιονδήποτε τρόπο.

Η προκαλούμενη δαπάνη ύψους 17.500,00 € θα βαρύνει τους Κ.Α. 30.6021 με 13.600,00€ & Κ.Α. 30.6052.01 με



3.900,00€ του προϋπολογισμού οικονομικού έτους 2012 του Δήμου Προσοτσάνης. Ανάλογη δαπάνη θα προβλεφθεί αντίστοιχα και στους προϋπολογισμούς των επόμενων ετών.

(Αριθμ. βεβ. Οικονομικής Υπηρεσίας Δήμου Προσοτσάνης: 1125/17-01-2012).

Η απόφαση αυτή να δημοσιευθεί στην Εφημερίδα της Κυβερνήσεως.

Κομοτηνή 16 Μαρτίου 2012

Ο Γενικός Γραμματέας Αποκεντρωμένης Διοίκησης
ΕΥΘΥΜΙΟΣ Ν. ΣΩΚΟΣ

Αριθμ. οικ.7137

Συγκρότηση Υπηρεσιακού Συμβουλίου Ν.Π.Δ.Δ. (5)
Επιμελητήριο Ν. Χαλκιδικής.

Ο ΓΕΝΙΚΟΣ ΓΡΑΜΜΑΤΕΑΣ
ΑΠΟΚΕΝΤΡΩΜΕΝΗΣ ΔΙΟΙΚΗΣΗΣ
ΜΑΚΕΔΟΝΙΑΣ - ΘΡΑΚΗΣ

Έχοντας υπόψη:

1. Τις διατάξεις του άρθρου Πέμπτου (Μεταβατικές διατάξεις) παρ.4 του Ν. 3839/2010 (ΦΕΚ 51/τ.Α'/29-03-2010) «Σύστημα επιλογής προϊσταμένων οργανικών μονάδων με αντικειμενικά και αξιοκρατικά κριτήρια-Σύσταση Ειδικού Συμβουλίου Επιλογής Προϊσταμένων (ΕΙ.Σ.Ε.Π.) και λοιπές διατάξεις» όπως τροποποιήθηκε και ισχύει σήμερα με το άρθρο ένατο του Ν. 4057/12 (ΦΕΚ 54/τ.Α'/14-03-2012) «Πειθαρχικό Δίκαιο Δημοσίων Πολιτικών Διοικητικών Υπαλλήλων και Υπαλλήλων Νομικών Προσώπων Δημοσίου Δικαίου».

2. Τις διατάξεις των άρθρων 159-162 του Ν. 3528/2007 (ΦΕΚ 26/τ.Α'/09-02-2007) «Κύρωση του Κώδικα Κατάστασης Δημοσίων Πολιτικών Διοικητικών Υπαλλήλων και Υπαλλήλων Ν.Π.Δ.Δ.» όπως αντικαταστάθηκαν με το άρθρο δεύτερο του Ν. 3839/2010 (ΦΕΚ 51/τ.Α'/29-03-2010) «Σύστημα επιλογής προϊσταμένων οργανικών μονάδων με αντικειμενικά και αξιοκρατικά κριτήρια-Σύσταση Ειδικού Συμβουλίου Επιλογής Προϊσταμένων (ΕΙ.Σ.Ε.Π.) και λοιπές διατάξεις», για όλα θέματα δεν ρυθμίζονται από τις ως άνω διατάξεις.

3. Τις διατάξεις των άρθρων 6 και 280 του Ν. 3852/2010 (ΦΕΚ 87/τ.Α'/07-06-2010) «Νέα Αρχιτεκτονική της Αυτοδιοίκησης και της Αποκεντρωμένης Διοίκησης- Πρόγραμμα Καλλικράτης».

4. Τις διατάξεις του Π.Δ. 142/10 (ΦΕΚ 235/τ.Α'/27-12-2010) «Οργανισμός της Αποκεντρωμένης Διοίκησης Μακεδονίας-Θράκης».

5. Τις υπ' αριθμ. ΔΙΔΑΔ/φ.35.23/1286/οικ.8652/16-04-2010 και ΔΙΔΑΔ/φ.37.14/938/οικ.14424/23-06-2010 εγκυκλίου του Υπουργείου Εσωτερικών, Δημόσιας Διοίκησης και Ηλεκτρονικής Διακυβέρνησης.

6. Το γεγονός ότι από τις διατάξεις της απόφασης αυτής δεν προκαλείται δαπάνη σε βάρος του προϋπολογισμού του Επιμελητηρίου Ν. Χαλκιδικής γιατί βάσει της παρ.1 του άρθρου 7 του Ν. 3833/2010 (ΦΕΚ 40 Α') τα Υπηρεσιακά Συμβούλια λειτουργούν εντός του κανονικού ωραρίου εργασίας των οικείων Υπηρεσιών ή σε χρόνο που καλύπτεται από υπερωριακή απασχόληση και δεν καταβάλλεται καμία πρόσθετη αμοιβή ή αποζημίωση στα μέλη τους, αποφασίζουμε:

1. Συγκροτούμε πενταμελές Υπηρεσιακό Συμβούλιο στο Επιμελητήριο Χαλκιδικής (Ν.Π.Δ.Δ.) αρμόδιο για το προσωπικό του Επιμελητηρίου Χαλκιδικής αποτελούμενο από:

α) Τρεις (3) μονίμους υπαλλήλους, από αυτούς που υπάρχουν στην αρμοδιότητα του Υπηρεσιακού Συμβουλίου και υπηρετούν στην έδρα του. Ένα τουλάχιστον από τα τακτικά μέλη θα είναι διαφορετικού φύλου από τα λοιπά, εφόσον υπάρχει και έχει τις νόμιμες προϋποθέσεις. β) Δύο (2) αιρετούς εκπροσώπους των υπαλλήλων με βαθμό τουλάχιστον Γ' των κατηγοριών ΠΕ, ΤΕ και ΔΕ.

Τα υπό στοιχείο α' της παρ. 1 τακτικά μέλη λαμβάνονται μεταξύ των δέκα (10) υπαλλήλων που έχουν τον περισσότερο χρόνο άσκησης καθηκόντων Προϊσταμένου Διεύθυνσης. Εάν δεν επαρκούν οι υπάλληλοι με τις προϋποθέσεις αυτές, ο αριθμός συμπληρώνεται από υπαλλήλους με τον περισσότερο χρόνο άσκησης καθηκόντων Προϊσταμένου Τμήματος, με την προϋπόθεση να ανήκουν σε κλάδο του οποίου οι υπάλληλοι προβλέπεται ότι μπορεί να προϊστανται Διεύθυνσης. Αν δεν υπάρχουν ή δεν επαρκούν υπάλληλοι της οικείας υπηρεσίας με τις προαναφερόμενες προϋποθέσεις για να οριστούν ως μέλη του Υπηρεσιακού Συμβουλίου, ορίζονται υπάλληλοι από άλλη δημόσια υπηρεσία ή νομικό πρόσωπο δημοσίου δικαίου που πληρούν τις προϋποθέσεις αυτές. Αν ο αριθμός των υπηρετούντων στην έδρα του Υπηρεσιακού Συμβουλίου δεν επαρκεί για τη συγκρότηση του, ορίζονται υπάλληλοι Ήου υπηρετούν εκτός της έδρας του νομού αυτού, που πληρούν τις προϋποθέσεις.

2. Τα ανωτέρω υπό στοιχείο α' τακτικά μέλη του Υπηρεσιακού Συμβουλίου ορίζονται με απόφαση του Διοικητικού Συμβουλίου του Ν.Π.Δ.Δ.

3. Το Υπηρεσιακό Συμβούλιο που συγκροτείται με την παρούσα, λειτουργεί με ελλιπή σύνθεση, χωρίς αναπληρωματικά μέλη μέχρι την επιλογή Προϊσταμένου Διεύθυνσεων, οπότε ορίζονται με συμπληρωματική απόφαση και τα αναπληρωματικά μέλη.

4. Εισηγητές στο Υπηρεσιακό Συμβούλιο, ορίζονται οι προϊστάμενοι των υπηρεσιών προσωπικού, χωρίς δικαίωμα ψήφου, εκτός και αν είναι μέλη του Υπηρεσιακού Συμβουλίου.

5. Χρήη γραμματέα στο Υπηρεσιακό Συμβούλιο εκτελεί υπάλληλος του Επιμελητηρίου που ορίζεται με τον αναπληρωτή του με την απόφαση ορισμού των μελών.

6. Η θητεία των μελών του Υπηρεσιακού Συμβουλίου που συγκροτείται με την παρούσα λήγει, σύμφωνα με τα αναφερόμενα στην παρ.4 του άρθρου πέμπτου του Ν. 3839/2010, με τη συγκρότηση των Σ.Ε.Π. και των Υπηρεσιακών Συμβουλίων που προβλέπονται στα άρθρα 158 και 159 του Υ.Κ., όπως αντικαταστάθηκαν με το άρθρο δεύτερο του Ν. 3839/2010.

7. Σε περίπτωση μη εκλογής αιρετών εκπροσώπων της παρ.1 υπό στοιχείο β', ισχύει η παρ.1 του άρθρου 63 του Ν.1943/1991 (ΦΕΚ Α' 50) «Σε περίπτωση που δεν εκλέχθηκαν αιρετοί εκπρόσωποι των υπαλλήλων ή εκλέχθηκε μόνο ένας για την ύπαρξη απαρτίας αρκεί η παρουσία τριών μελών του Υπηρεσιακού Συμβουλίου».

Η απόφαση αυτή να δημοσιευθεί στην Εφημερίδα της Κυβερνήσεως.

Θεσσαλονίκη, 21 Μαρτίου 2012

Ο Γενικός Γραμματέας Αποκεντρωμένης Διοίκησης
ΕΥΘΥΜΙΟΣ Ν. ΣΩΚΟΣ



18710

ΕΦΗΜΕΡΙΣ ΤΗΣ ΚΥΒΕΡΝΗΣΕΩΣ (ΤΕΥΧΟΣ ΔΕΥΤΕΡΟ)

Αριθ. 2327

(6)

Τροποποίηση - διόρθωση της υπ' αριθμ. 1520/24-02-12 (Φ.Ε.Κ. 732 Β'/13-03-12) Αποφάσεως του Γενικού Γραμματέα Αποκεντρωμένης Διοικήσεως Πελοποννήσου, Δυτικής Ελλάδας και Ιονίου «Έγκριση Οργανισμού Εσωτερικής Υπηρεσίας (Ο.Ε.Υ.) Δήμου Λευκάδος».

Ο ΓΕΝΙΚΟΣ ΓΡΑΜΜΑΤΕΑΣ ΑΠΟΚΕΝΤΡΩΜΕΝΗΣ ΔΙΟΙΚΗΣΗΣ ΠΕΛΟΠΟΝΝΗΣΟΥ, ΔΥΤΙΚΗΣ ΕΛΛΑΔΑΣ ΚΑΙ ΙΟΝΙΟΥ

Έχοντας υπόψη:

1. Τις διατάξεις των άρθρων:
 - ι 182 του Ν. 2503/97 (Φ.Ε.Κ. 107Α') «Διοίκηση, οργάνωση, στελέχωση της Περιφέρειας, ρύθμιση θεμάτων για την Τοπική Αυτοδιοίκηση & άλλες διατάξεις».
 - ι. 63στ)ii), 2801 του Ν. 3852/10 (Φ.Ε.Κ. 87 Α'/07-06-10) «Νέα Αρχιτεκτονική της Αυτοδιοίκησης και της Αποκεντρωμένης Διοίκησης - Πρόγραμμα "Καλλικράτης"».
 - ii. ΒΑ4α)δδ) του Π.Δ/τος 139/10 (Φ.Ε.Κ. 232Α') «Οργανισμός της Αποκεντρωμένης Διοίκησης Πελοποννήσου, Δυτικής Ελλάδας και Ιονίου».
 - iv. 1082 του Ν. 3584/07 (Φ.Ε.Κ. 143 Α'/28-06-07) «Κύρωση του Κώδικα Κατάστασης Δημοτικών και Κοινοτικών Υπαλλήλων».
 - v. 90 του Π.Δ. 63/05 (Φ.Ε.Κ. 98Α'/22-04-05) «Κωδικοποίηση της νομοθεσίας για την Κυβέρνηση και τα κυβερνητικά όργανα».
2. Την υπ' αριθμ. Γ.Γ.15650/1253/11 απόφαση του Γενικού Γραμματέα της Υπηρεσίας μας «Μεταβίβαση δικαιώματος υπογραφής Με εντολή Γενικού Γραμματέα στον προϊστάμενο της Γενικής Διεύθυνσης και στους προϊσταμένους των Υπηρεσιών της Γενικής Διεύθυνσης Εσωτερικής Λειτουργίας της Αποκεντρωμένης Διοίκησης Πελοποννήσου - Δυτικής Ελλάδας και Ιονίου».
3. Την υπ' αριθμ. 08/14-06-11 απόφαση της Εκτελεστικής Επιτροπής Δήμου Λευκάδος με την οποία εισαγείται στο Δημοτικό Συμβούλιο το σχέδιο του Οργανισμού Εσωτερικής Υπηρεσίας του Δήμου.
4. Την υπ' αριθμ. 222/20-06-11 απόφαση του Δημοτικού Συμβουλίου Δήμου Λευκάδος περί ψηφίσεως του Οργανισμού Εσωτερικής Υπηρεσίας του Δήμου.
5. Την υπ' αριθμ. 04-01/28-06-10 απόφαση του Υπηρεσιακού Συμβουλίου Υπαλλήλων Ο.Τ.Α. Νομού Λευκάδος με την οποία γνωμοδοτεί θετικά περί του προαναφερθέντος Οργανισμού Εσωτερικής Υπηρεσίας.
6. Την υπ' αριθμ. 10/25-07-11 απόφαση της Εκτελεστικής Επιτροπής Δήμου Λευκάδος με την οποία εισαγείται στο Δημοτικό Συμβούλιο την τροποποίηση της προηγούμενης σχετικής του εισήγησης, όπως αυτή αποφασίστηκε με την υπ' αριθμ. 08/14-06-11 προγενέστερη απόφαση της.
7. Την υπ' αριθμ. 281/27-07-11 απόφαση του Δημοτικού Συμβουλίου Δήμου Λευκάδος περί τροποποίησης της υπ' αριθμ. 222/20-06-11 απόφασης.
8. Την υπ' αριθμ. 06-01/04-08-11 απόφαση του Υπηρεσιακού Συμβουλίου Υπαλλήλων Ο.Τ.Α. Νομού Λευκάδος με την οποία γνωμοδοτεί θετικά περί της ανωτέρω τροποποίησης.
9. Την υπ' αριθμ. 1520/24-02-12 απόφαση μας (Φ.Ε.Κ. 732 Β'/13-03-12) «Έγκριση Οργανισμού Εσωτερικής Υπηρεσίας (Ο.Ε.Υ.) Δήμου Λευκάδος».

10. Το υπ' αριθμ. 2168/20-02-12 έγγραφο του Υπουργείου Εσωτερικών με το οποίο μας γνωστοποιεί ότι η εφαρμογή ή όχι του προβαδίσματος των κατηγοριών σε οργανικές μονάδες των Ο.Τ.Α., σύμφωνα με τις διατάξεις του άρθρου 99 του Ν. 3584/07, επαφίεται στην διακριτική ευχέρεια του Δημοτικού Συμβουλίου που αποφασίζει για την κατάρτιση του Ο.Ε.Υ., αποφασίζουμε:

Τροποποιούμε - διορθώνουμε την υπ' αριθμ. 1520/24-02-12 απόφαση μας (Φ.Ε.Κ. 732 Β'/13-03-12) ως εξής:

Άρθρο 1ο

Στην πρώτη σελίδα, στην έναρξη του αποφασιακού μέρους, αντικαθίσταται η λέξη «Τροποποιούμε» με την λέξη «Εγκρίνουμε» τις υπ' αριθμ. 222/20-06-11 και 281/27-07-11 Αποφάσεις του Δημοτικού Συμβουλίου Δήμου Λευκάδος περί ψηφίσεως του Οργανισμού Εσωτερικής Υπηρεσίας του Δήμου, ο οποίος έχει ως κάτωθι.

Άρθρο 2ο

Το άρθρο 33ο τροποποιείται ως εξής:

«Άρθρο 33ο

ΠΡΟΪΣΤΑΜΕΝΟΙ ΥΠΗΡΕΣΙΩΝ

Προϊστάμενοι της Γενικής Διεύθυνσης και των Διευθύνσεων, Τμημάτων και αυτοτελών Τμημάτων ή Γραφείων της οργανωτικής δομής του Δήμου τοποθετούνται σύμφωνα με τις κείμενες διατάξεις, υπάλληλοι των ακόλουθων κλάδων:

1. ΑΥΤΟΤΕΛΕΣ ΓΡΑΦΕΙΟ ΕΠΙΚΟΙΝΩΝΙΑΣ ΚΑΙ ΔΗΜΟΣΙΩΝ ΣΧΕΣΕΩΝ
Προϊστάται υπάλληλος του κλάδου ΠΕ Διοικητικού ή ΠΕ Διοικητικού - Οικονομικού ή ΠΕ Επικοινωνιών και Μέσων Μαζικής Ενημέρωσης και εν ελλείψει ΤΕ Διοικητικού ή ΤΕ Διοικητικού - Λογιστικού ή ΤΕ Τοπικής Αυτοδιοίκησης και εν ελλείψει ΔΕ Διοικητικού - Λογιστικού ή ΔΕ Διοικητικών Γραμματέων ή ΔΕ Διοικητικού.
2. ΑΥΤΟΤΕΛΕΣ ΓΡΑΦΕΙΟ ΕΣΩΤΕΡΙΚΟΥ ΕΛΕΓΧΟΥ Προϊστάται υπάλληλος του κλάδου ΠΕ ή ΤΕ όλων των ειδικοτήτων.
3. ΑΥΤΟΤΕΛΕΣ ΓΡΑΦΕΙΟ ΔΙΑΦΑΝΕΙΑΣ
Προϊστάται υπάλληλος του κλάδου ΠΕ Διοικητικού ή ΠΕ Διοικητικού Οικονομικού ή ΠΕ Πληροφορικής και εν ελλείψει ΤΕ Διοικητικού ή ΤΕ Διοικητικού - Λογιστικού ή ΤΕ Τοπικής Αυτοδιοίκησης ή ΤΕ Πληροφορικής και εν ελλείψει ΔΕ Διοικητικού - Λογιστικού ή ΔΕ Διοικητικών Γραμματέων ή ΔΕ Διοικητικού.
4. ΑΥΤΟΤΕΛΕΣ ΓΡΑΦΕΙΟ ΔΙΟΙΚΗΤΙΚΗΣ ΒΟΗΘΕΙΑΣ
Προϊστάται υπάλληλος του κλάδου ΠΕ Διοικητικού ή ΠΕ Διοικητικού - Οικονομικού και εν ελλείψει ΤΕ Διοικητικού ή ΤΕ Διοικητικού Λογιστικού ή ΤΕ Τοπικής Αυτοδιοίκησης και εν ελλείψει ΔΕ Διοικητικού - Λογιστικού ή ΔΕ Διοικητικών Γραμματέων ή ΔΕ Διοικητικού.
5. ΑΥΤΟΤΕΛΕΣ ΤΜΗΜΑ ΔΗΜΟΤΙΚΗΣ ΑΣΤΥΝΟΜΙΑΣ
Προϊστάται υπάλληλος του κλάδου ΠΕ Δημοτικής Αστυνομίας και εν ελλείψει ΤΕ Δημοτικής Αστυνομίας και εν ελλείψει ΔΕ Δημοτικής Αστυνομίας.
6. ΑΥΤΟΤΕΛΕΣ ΤΜΗΜΑ ΠΡΟΓΡΑΜΜΑΤΙΣΜΟΥ, ΟΡΓΑΝΩΣΗ ΚΑΙ ΠΛΗΡΟΦΟΡΙΚΗΣ
Προϊστάται υπάλληλος του κλάδου ΠΕ Διοικητικού ή ΠΕ Διοικητικού Οικονομικού ή ΠΕ Οικονομικού - Λογιστικού ή ΠΕ Πληροφορικής και εν ελλείψει ΤΕ Διοικητικού ή ΤΕ Διοικητικού Λογιστικού ή ΤΕ Οικονομικού - Λογιστικού ή ΤΕ Τοπικής Αυτοδιοίκησης ή ΤΕ Πληροφορικής και



ΕΦΗΜΕΡΙΣ ΤΗΣ ΚΥΒΕΡΝΗΣΕΩΣ (ΤΕΥΧΟΣ ΔΕΥΤΕΡΟ)

18711

εν ελλείπει ΔΕ Διοικητικού -Λογιστικού ή ΔΕ Διοικητικών Γραμματέων ή ΔΕ Διοικητικού.

7. ΑΥΤΟΤΕΛΕΣ ΤΜΗΜΑ ΤΟΠΙΚΗΣ ΟΙΚΟΝΟΜΙΚΗΣ ΑΝΑΠΤΥΞΗΣ

Προϊσταται υπόλληλος του κλάδου ΠΕ Διοικητικού ή ΠΕ Διοικητικού -Οικονομικού ή ΠΕ Οικονομικού -Λογιστικού ή ΠΕ Γεωπόνων ή ΠΕ Κτηνιάτρων ή ΠΕ Ιχθυολόγων και εν ελλείπει ΤΕ Διοικητικού ή ΤΕ Διοικητικού-Λογιστικού ή ΤΕ Οικονομικού - Λογιστικού ή ΤΕ Τοπικής Αυτοδιοίκησης ή ΤΕ Τεχνολογίας -Γεωπονίας και εν ελλείπει ΔΕ Διοικητικού - Λογιστικού ή ΔΕ Διοικητικών Γραμματέων ή ΔΕ Διοικητικού.

8. ΔΙΕΥΘΥΝΣΗ ΠΟΛΕΟΔΟΜΙΑΣ ΚΑΙ ΠΕΡΙΒΑΛΛΟΝΤΟΣ

Προϊσταται υπόλληλος του κλάδου ΠΕ Πολιτικών Μηχανικών ή ΠΕ Αρχιτεκτόνων Μηχανικών ή ΠΕ Τοπογράφων Μηχανικών ή ΠΕ Μηχανολόγων Μηχανικών ή ΠΕ Ηλεκτρολόγων Μηχανικών ή ΠΕ Μηχανικών Χωροταξίας Πολεοδομίας και Περιφερειακής Ανάπτυξης και εν ελλείπει ΤΕ Μηχανικών Πολιτικών Έργων Υποδομής ή ΤΕ Μηχανικών Πολιτικών Δομικών Έργων ή ΤΕ Τεχνολόγων Πολιτικών Μηχανικών ή ΤΕ Τεχνολόγων Ηλεκτρολόγων Μηχανικών ή ΤΕ Τοπογράφων Μηχανικών ή ΤΕ Τεχνολόγων Μηχανολόγων Μηχανικών.

1) ΤΜΗΜΑ ΠΟΛΕΟΔΟΜΙΑΣ

Προϊσταται υπόλληλος του κλάδου ΠΕ Πολιτικών Μηχανικών ή ΠΕ Αρχιτεκτόνων Μηχανικών ή ΠΕ Τοπογράφων Μηχανικών ή ΠΕ Μηχανολόγων Μηχανικών ή ΠΕ Ηλεκτρολόγων Μηχανικών ή ΠΕ Μηχανικών Χωροταξίας Πολεοδομίας και Περιφερειακής Ανάπτυξης και εν ελλείπει ΤΕ Μηχανικών Πολιτικών Έργων Υποδομής ή ΤΕ Μηχανικών Πολιτικών Δομικών Έργων ή ΤΕ Τεχνολόγων Πολιτικών Μηχανικών ή ΤΕ Τεχνολόγων Ηλεκτρολόγων Μηχανικών ή ΤΕ Τοπογράφων Μηχανικών ή ΤΕ Τεχνολόγων Μηχανολόγων Μηχανικών.

2) ΤΜΗΜΑ ΠΟΛΕΟΔΟΜΙΚΩΝ ΕΦΑΡΜΟΓΩΝ

Προϊσταται υπόλληλος του κλάδου ΠΕ Πολιτικών Μηχανικών ή ΠΕ Αρχιτεκτόνων Μηχανικών ή ΠΕ Τοπογράφων Μηχανικών ή ΠΕ Μηχανικών Χωροταξίας Πολεοδομίας και Περιφερειακής Ανάπτυξης και εν ελλείπει ΤΕ Μηχανικών Πολιτικών Έργων Υποδομής ή ΤΕ Μηχανικών Πολιτικών Δομικών Έργων ή ΤΕ Τεχνολόγων Πολιτικών Μηχανικών ή ΤΕ Τοπογράφων Μηχανικών.

3) ΤΜΗΜΑ ΠΕΡΙΒΑΛΛΟΝΤΟΣ ΚΑΙ ΠΟΛΙΤΙΚΗΣ ΠΡΟΣΤΑΣΙΑΣ

Προϊσταται υπόλληλος του κλάδου ΠΕ Πολιτικών Μηχανικών ή ΠΕ Τοπογράφων Μηχανικών ή ΠΕ Μηχανολόγων Μηχανικών ή ΠΕ Αρχιτεκτόνων Μηχανικών ή ΠΕ Ηλεκτρολόγων Μηχανικών ή ΠΕ Χημικών Μηχανικών ή ΠΕ Μηχανικών Περιβάλλοντος ή ΠΕ Γεωπόνων και εν ελλείπει ΤΕ Τεχνολόγων Πολιτικών Μηχανικών ή ΤΕ Τεχνολόγων Μηχανολόγων Μηχανικών ή ΤΕ Τεχνολόγων Τοπογράφων Μηχανικών ή ΤΕ Τεχνολόγων Περιβάλλοντος ή ΤΕ Γεωπόνων.

4) ΤΜΗΜΑ ΚΑΘΑΡΙΟΤΗΤΑΣ, ΑΝΑΚΥΚΛΩΣΗΣ ΚΑΙ ΣΥΝΤΗΡΗΣΗΣ ΠΡΑΣΙΝΟΥ

Προϊσταται υπόλληλος του κλάδου ΠΕ Πολιτικών Μηχανικών ή ΠΕ Γεωπόνων ή ΠΕ Μηχανολόγων Μηχανικών ή ΠΕ Μηχανικών Περιβάλλοντος και εν ελλείπει ΤΕ Τεχνολόγων Γεωπονίας ή ΤΕ Τεχνολόγων Μηχανολόγων Μηχανικών ή ΤΕ Τεχνολόγων Περιβάλλοντος ή ΤΕ Τοπογράφων Μηχανικών ή ΤΕ Πολιτικών Μηχανικών ή ΤΕ Έργων Υποδομής.

9. ΑΥΤΟΤΕΛΕΣ ΤΜΗΜΑ ΚΟΙΝΩΝΙΚΗΣ ΠΡΟΣΤΑΣΙΑΣ, ΠΑΙΔΕΙΑΣ ΚΑΙ ΠΟΛΙΤΙΣΜΟΥ

Προϊσταται υπόλληλος του κλάδου ΠΕ Διοικητικού ή ΠΕ Διοικητικού Οικονομικού ή ΠΕ Κοινωνιολόγων ή ΠΕ Κοινωνικής Εργασίας και εν ελλείπει ΤΕ Κοινωνικής Εργασίας ή ΤΕ Κοινωνικών Λειτουργιών ή ΤΕ Διοικητικού ή ΤΕ Διοικητικού Λογιστικού ή ΤΕ Τοπικής Αυτοδιοίκησης και εν ελλείπει ΔΕ Διοικητικού -Λογιστικού ή ΔΕ Διοικητικών Γραμματέων ή ΔΕ Διοικητικού.

10. ΔΙΕΥΘΥΝΣΗ ΔΙΟΙΚΗΤΙΚΩΝ ΥΠΗΡΕΣΙΩΝ

Προϊσταται υπόλληλος του κλάδου ΠΕ Διοικητικού ή ΠΕ Διοικητικού -Οικονομικού και εν ελλείπει ΤΕ Διοικητικού ή ΤΕ Διοικητικού -Λογιστικού ή ΤΕ Τοπικής Αυτοδιοίκησης.

1) ΤΜΗΜΑ ΥΠΟΣΤΗΡΙΞΗΣ ΠΟΛΙΤΙΚΩΝ ΟΡΓΑΝΩΝ

Προϊσταται υπόλληλος του κλάδου ΠΕ Διοικητικού ή ΠΕ Διοικητικού - Οικονομικού και εν ελλείπει ΤΕ Διοικητικού ή ΤΕ Διοικητικού -Λογιστικού ή ΤΕ Τοπικής Αυτοδιοίκησης και εν ελλείπει ΔΕ Διοικητικού - Λογιστικού ή ΔΕ Διοικητικών Γραμματέων ή ΔΕ Διοικητικού.

2) ΤΜΗΜΑ ΔΗΜΟΤΙΚΗΣ ΚΑΤΑΣΤΑΣΗΣ, ΛΗΞΙΑΡΧΕΙΟΥ ΚΑΙ ΜΕΤΑΝΑΣΤΕΥΣΗΣ

Προϊσταται υπόλληλος του κλάδου ΠΕ Διοικητικού ή ΠΕ Διοικητικού -Οικονομικού και εν ελλείπει ΤΕ Διοικητικού ή ΤΕ Διοικητικού - Λογιστικού ή ΤΕ Τοπικής Αυτοδιοίκησης και εν ελλείπει ΔΕ Διοικητικού - Λογιστικού ή ΔΕ Διοικητικών Γραμματέων ή ΔΕ Διοικητικού.

3) ΤΜΗΜΑ ΑΝΘΡΩΠΙΝΟΥ ΔΥΝΑΜΙΚΟΥ

Προϊσταται υπόλληλος του κλάδου ΠΕ Διοικητικού ή ΠΕ Διοικητικού -Οικονομικού και εν ελλείπει ΤΕ Διοικητικού ή ΤΕ Διοικητικού Λογιστικού ή ΤΕ Τοπικής Αυτοδιοίκησης και εν ελλείπει ΔΕ Διοικητικού Λογιστικού ή ΔΕ Διοικητικών Γραμματέων ή ΔΕ Διοικητικού.

4) ΤΜΗΜΑ ΔΙΟΙΚΗΤΙΚΗΣ ΜΕΡΙΜΝΑΣ

Προϊσταται υπόλληλος του κλάδου ΠΕ Διοικητικού ή ΠΕ Διοικητικού -Οικονομικού και εν ελλείπει ΤΕ Διοικητικού ή ΤΕ Διοικητικού - Λογιστικού ή ΤΕ Τοπικής Αυτοδιοίκησης και εν ελλείπει ΔΕ Διοικητικού - Λογιστικού ή ΔΕ Διοικητικών Γραμματέων ή ΔΕ Διοικητικού.

11. ΔΙΕΥΘΥΝΣΗ ΟΙΚΟΝΟΜΙΚΩΝ ΥΠΗΡΕΣΙΩΝ

Προϊσταται υπόλληλος του κλάδου ΠΕ Οικονομικού - Λογιστικού ή ΠΕ Διοικητικού - Οικονομικού ή ΠΕ Διοικητικού και εν ελλείπει ΤΕ Οικονομικού -Λογιστικού ή ΤΕ Διοικητικού -Λογιστικού.

1) ΤΜΗΜΑ ΠΡΟΫΠΟΛΟΓΙΣΜΟΥ, ΛΟΓΙΣΤΗΡΙΟΥ ΚΑΙ ΠΡΟΜΗΘΕΙΩΝ

Προϊσταται υπόλληλος του κλάδου ΠΕ Οικονομικού - Λογιστικού ή ΠΕ Διοικητικού - Οικονομικού ή ΠΕ Διοικητικού και εν ελλείπει ΤΕ Οικονομικού - Λογιστικού ή ΤΕ Διοικητικού -Λογιστικού και εν ελλείπει ΔΕ Διοικητικού - Λογιστικού.

2) ΤΜΗΜΑ ΕΣΟΔΩΝ ΠΕΡΙΟΥΣΙΑΣ ΚΑΙ ΤΑΜΒΙΟΥ

Προϊσταται υπόλληλος του κλάδου ΠΕ Οικονομικού - Λογιστικού ή ΠΕ Διοικητικού - Οικονομικού ή ΠΕ Διοικητικού και εν ελλείπει ΤΕ Οικονομικού - Λογιστικού ή ΤΕ Διοικητικού -Λογιστικού και εν ελλείπει ΔΕ Διοικητικού - Λογιστικού.

12. ΔΙΕΥΘΥΝΣΗ ΤΕΧΝΙΚΩΝ ΥΠΗΡΕΣΙΩΝ

Προϊσταται υπόλληλος του κλάδου ΠΕ Πολιτικών Μηχανικών ή ΠΕ Αρχιτεκτόνων Μηχανικών ή ΠΕ Τοπογράφων Μηχανικών ή ΠΕ Μηχανολόγων Μηχανικών ή ΠΕ



18712

ΕΦΗΜΕΡΙΣ ΤΗΣ ΚΥΒΕΡΝΗΣΕΩΣ (ΤΕΥΧΟΣ ΔΕΥΤΕΡΟ)

Ηλεκτρολόγων Μηχανικών ή ΠΕ Χημικών Μηχανικών και εν ελλείψει ΤΕ Μηχανικών Πολιτικών Έργων Υποδομής ή ΤΕ Μηχανικών Πολιτικών Δομικών Έργων ή ΤΕ Τεχνολόγων Πολιτικών Μηχανικών ή ΤΕ Τεχνολόγων Ηλεκτρολόγων Μηχανικών ή ΤΕ Τοπογράφων Μηχανικών ή ΤΕ Τεχνολόγων Μηχανολόγων Μηχανικών.

1) ΤΜΗΜΑ ΤΕΧΝΙΚΩΝ ΕΡΓΩΝ

Προϊσταται υπάλληλος του κλάδου ΠΕ Πολιτικών Μηχανικών ή ΠΕ Αρχιτεκτόνων Μηχανικών ή ΠΕ Τοπογράφων Μηχανικών ή ΠΕ Μηχανολόγων Μηχανικών ή ΠΕ Ηλεκτρολόγων Μηχανικών ή ΠΕ Χημικών Μηχανικών και εν ελλείψει ΤΕ Μηχανικών Πολιτικών Έργων Υποδομής ή ΤΕ Μηχανικών Πολιτικών Δομικών Έργων ή ΤΕ Τεχνολόγων Πολιτικών Μηχανικών ή ΤΕ Τεχνολόγων Ηλεκτρολόγων Μηχανικών ή ΤΕ Τοπογράφων Μηχανικών ή ΤΕ Τεχνολόγων Μηχανολόγων Μηχανικών.

2) ΤΜΗΜΑ ΗΛΕΚΤΡΟΜΗΧΑΝΟΛΟΓΙΚΩΝ ΕΡΓΩΝ ΚΑΙ ΣΥΓΚΟΙΝΩΝΙΩΝ

Προϊσταται υπάλληλος του κλάδου ΠΕ Μηχανολόγων Μηχανικών ή ΠΕ Ηλεκτρολόγων Μηχανικών ή ΠΕ Συγκοινωνολόγων ή ΠΕ Πολιτικών Μηχανικών ή ΠΕ Χημικών Μηχανικών ή ΠΕ Μηχανικών Παραγωγής και Διοίκησης και εν ελλείψει ΤΕ Τεχνολόγων Ηλεκτρολόγων Μηχανικών ή ΤΕ Τεχνολόγων Μηχανολόγων Μηχανικών ή ΤΕ Πολιτικών Μηχανικών Έργων Υποδομής.

3) ΤΜΗΜΑ ΔΙΑΧΕΙΡΗΣΗΣ ΚΑΙ ΣΥΝΤΗΡΗΣΗΣ ΟΧΗΜΑΤΩΝ

Προϊσταται υπάλληλος του κλάδου ΠΕ Μηχανολόγων Μηχανικών ή ΠΕ Ηλεκτρολόγων Μηχανικών ή ΠΕ Συγκοινωνολόγων ή ΠΕ Πολιτικών Μηχανικών ή ΠΕ Περιβατολόγων ή ΠΕ Χημικών Μηχανικών ή ΠΕ Μηχανικών Παραγωγής και Διοίκησης και εν ελλείψει ΤΕ Τεχνολόγων Ηλεκτρολόγων Μηχανικών ή ΤΕ Τεχνολόγων Μηχανολόγων Μηχανικών ή ΤΕ Πολιτικών Μηχανικών Έργων Υποδομής ή ΔΕ Εργοδηγών.

4) ΤΜΗΜΑ ΥΔΡΕΥΣΗΣ ΑΠΟΧΕΤΕΥΣΗΣ

Προϊσταται υπάλληλος του κλάδου ΠΕ Πολιτικών Μηχανικών ή Μηχανολόγων Μηχανικών ή ΠΕ Ηλεκτρολόγων Μηχανικών ή ΠΕ Χημικών Μηχανικών και εν ελλείψει ΤΕ Τεχνολόγων Ηλεκτρολόγων Μηχανικών ή ΤΕ Τεχνολόγων Μηχανολόγων Μηχανικών ή ΤΕ Έργων Υποδομής.

13. ΔΙΕΥΘΥΝΣΗ ΚΕΝΤΡΟΥ ΕΞΥΠΗΡΕΤΗΣΗΣ ΠΟΛΙΤΩΝ

Προϊσταται υπάλληλος του κλάδου ΠΕ Διεκπεραίωσης Υποθέσεων Πολιτών ή ΠΕ Διοικητικού ή ΠΕ Διοικητικού - Οικονομικού και εν ελλείψει ΤΕ Διεκπεραίωσης Υποθέσεων Πολιτών ή ΤΕ Διοικητικού ή ΤΕ Διοικητικού - Λογιστικού.

1) ΤΜΗΜΑ ΕΞΥΠΗΡΕΤΗΣΗΣ ΠΟΛΙΤΩΝ

Προϊσταται υπάλληλος του κλάδου ΠΕ Διεκπεραίωσης Υποθέσεων Πολιτών ή ΠΕ Διοικητικού ή ΠΕ Διοικητικού - Οικονομικού και εν ελλείψει ΤΕ Διεκπεραίωσης Υποθέσεων Πολιτών ή ΤΕ Διοικητικού ή ΤΕ Διοικητικού - Λογιστικού και εν ελλείψει ΔΕ Διεκπεραίωσης Υποθέσεων Πολιτών ή ΔΕ Διοικητικού ή ΔΕ Διοικητικού - Λογιστικού ή ΔΕ Διοικητικών Γραμματέων.

2) ΤΜΗΜΑ ΕΣΩΤΕΡΙΚΗΣ ΑΝΤΑΠΟΚΡΙΣΗΣ

Προϊσταται υπάλληλος του κλάδου ΠΕ Διεκπεραίωσης Υποθέσεων Πολιτών ή ΠΕ Διοικητικού ή ΠΕ Διοικητικού - Οικονομικού και εν ελλείψει ΤΕ Διεκπεραίωσης Υποθέσεων Πολιτών ή ΤΕ Διοικητικού ή ΤΕ Διοικητικού - Λογιστικού και εν ελλείψει ΔΕ Διεκπεραίωσης Υποθέσεων Πολιτών ή ΔΕ Διοικητικού ή ΔΕ Διοικητικού - Λογιστικού ή ΔΕ Διοικητικών Γραμματέων.

Η ιεραρχία του προσωπικού του Αυτοτελούς Τμήματος της Δημοτικής Αστυνομίας (Ν. 3731/08) έχει ως εξής:

1. Ένας (1) Τμηματάρχης.
2. Δύο (2) Επόπτες.
3. Δέκα (10) Δημοτικοί Αστυνομικοί

Άρθρο 3ο

Κατά τα λοιπά ισχύει η υπ' αριθμ. 1520/24-02-12 (Φ.Ε.Κ. 732 Β'/13-03-12) απόφαση του Γενικού Γραμματέα Αποκεντρωμένης Διοικήσεως Πελοποννήσου, Δυτικής Ελλάδας και Ιονίου.

Η ισχύς της παρούσης αρχίζει από την δημοσίευσή της στην Εφημερίδα της Κυβερνήσεως.

Η απόφαση αυτή να δημοσιευθεί στην Εφημερίδα της Κυβερνήσεως.

Κέρκυρα, 29 Μαρτίου 2012

Με εντολή Γενικού Γραμματέα
Αποκεντρωμένης Διοίκησης
Ο Προϊστάμενος Γενικής Διευθύνσεως
ΙΟΝΙΝΗΣ ΦΟΥΡΚΑΛΙΔΗΣ

(7)

* Μεταφορά θέσης στην Περιφέρεια
Στερεάς Ελλάδας.

Με την υπ' αριθμ. οικ.10562/259/31-1-2012 κοινή απόφαση των Περιφερειαρχών Στερεάς Ελλάδας και Αττικής, που εκδόθηκε σύμφωνα με τις διατάξεις των άρθρων 3159, 246, 253 και 263 του Ν. 3852/2010, σε συνδυασμό με αυτές του άρθρου 71, 73 και 74 του Ν. 3528/2007, και τη σύμφωνη γνώμη των Υπηρεσιακών Συμβουλίων (αριθμ. πρακτικών 37/6-9-2010 και 2/2-11-2011 πρώην Ν.Α. Πειραιά και Περιφέρειας Στερεάς Ελλάδας αντίστοιχα) μετατάσσεται η υπάλληλος Γαμβρογιάννη Χαρίκλεια του Κων/νου κλάδου ΤΕ Διοικητικού - Λογιστικού (ειδικότητα Διοικητικού -Λογιστικού) με βαθμό Ε' και 2ο μισθολογικό κλιμάκιο, από την Περιφέρεια Αττικής (Π.Ε. Πειραιώς) στην Περιφέρεια Στερεάς Ελλάδας (Π.Ε. Φθιώτιδας), με ταυτόχρονη μεταφορά της οργανικής θέσης που κατέχει.

(Αριθμ. βεβ. της Υπηρεσίας Δημοσιονομικού Ελέγχου του Υπουργείου Εσωτερικών Αποκέντρωσης και Ηλεκτρονικής Διακυβέρνησης περί ύπαρξης πρόβλεψης πίστωσης 3038/13-3-2012).

* Δημοσιεύθηκε αρχικά στο ΦΕΚ 332/τ.Γ./2012

Ο Γενικός Γραμματέας
Αποκεντρωμένης Διοίκησης
ΗΛΙΑΣ ΛΙΑΚΟΠΟΥΛΟΣ

(8)

* Μεταφορά θέσης στην Περιφέρεια
Στερεάς Ελλάδας.

Με την υπ' αριθμ. 17789/463/23-2-2012 απόφαση του Περιφερειάρχη Στερεάς Ελλάδας, που εκδόθηκε σύμφωνα με τις διατάξεις των άρθρων 3159, 246 και 253 του Ν. 3852/2010, σε συνδυασμό με αυτές του άρθρου 70, 73 και 74 του Ν. 3528/2007, και τη σύμφωνη γνώμη του Υπηρεσιακού Συμβουλίου (αριθμ. πρακτικού 3/27-12-2011) μετατάσσεται η υπάλληλος Καϊτατζή Σοφία του Αθανασίου από τον κλάδο ΤΕ Επαγγελματιών Υγείας και Πρόνοιας (Κοινωνικής Εργασίας) με βαθμό Β' στον κλάδο ΠΕ Κοινωνιολόγων με βαθμό Β' και το βασικό



ΕΦΗΜΕΡΙΣ ΤΗΣ ΚΥΒΕΡΝΗΣΕΩΣ (ΤΕΥΧΟΣ ΔΕΥΤΕΡΟ)

18713

μισθό του βαθμού αυτού, με μεταφορά της οργανικής θέσης που κατέχει.

(Αριθμ. βεβ. της Υπηρεσίας Δημοσιονομικού Ελέγχου του Υπουργείου Εσωτερικών Αποκέντρωσης και Ηλεκτρονικής Διακυβέρνησης ύπαρξης πρόβλεψης πίστωσης 2963/12-3-2012).

* Δημοσιεύθηκε αρχικά στο ΦΕΚ 332/τ.Γ'/2012.

Ο Περιφερειάρχης
ΚΛΕΑΡΧΟΣ ΠΕΡΓΑΝΤΑΣ

Αριθμ. 045887

Προσθήκη σχολών και τμημάτων στο
«ΕΛΕΥΘΕΡΟ ΩΔΕΙΟ».

Η ΑΝΤΙΔΗΜΑΡΧΟΣ ΑΘΗΝΑΙΩΝ

Έχοντας υπόψη:

1. Τις διατάξεις του άρθρου 75 παρ.1 τομέας στ' αριθμ. 28 του Ν. 3463/2006 (Φ.Ε.Κ. 114/τ.Α'/8-6-2006) όπως προστέθηκαν με το άρθρο 94 παρ. 4 του Ν. 3852/2010 (Φ.Ε.Κ. 87/τ.Α'/7-6-2010).

2. Το Β.Δ. 16/1966 (ΦΕΚ 7/τ.Α'/15.1.1966) «Περί ιδρύσεως ιδιωτικών μουσικών ιδρυμάτων».

3. Τις διατάξεις του αρ. 10 παρ. 13 εδ. β, γ, δ, ε του Ν. 3207/2003 (ΦΕΚ 302/τ.Α'/24.12.2003) «Ρύθμιση θεμάτων Υπουργείου Πολιτισμού και άλλες διατάξεις».

4. Την υπ' αριθμ. 7388/7.2.1994 Υπουργική απόφαση (ΦΕΚ 123/β/23.2.1994) «Καθορισμός παραβόλου για ίδρυση Ανωτέρω Σχολών Καλλιτεχνικής Εκπαίδευσης και ιδιωτικών Μουσικών Εκπαιδευτηρίων».

5. Την υπ' αριθμ. ΥΠΠΟΤ/οικ.38573/1216/31.3.2011 κοινή υπουργική απόφαση (ΦΕΚ 693/Β/2011) περί «Διεκπεραίωση και απλούστευση της διοικητικής διαδικασίας χορήγησης άδειας ίδρυσης και λειτουργίας ιδιωτικών μουσικών εκπαιδευτικών ιδρυμάτων (Ωδείων, Μουσικών Σχολών ή Παραρτημάτων αυτών) μέσω των ενιαίων Κέντρων Εξυπηρέτησης».

6. Την υπ' αριθμ. ΥΠΠΟ/ΔΟΕΠΥ/ΤΟΠΥΝΣ/85303/2007 Υπουργική απόφαση για «Προϋποθέσεις λειτουργίας Σχολής «Σαξοφώνου» καθώς και την ΥΠΠΟ/ΔΟΕΠΥ/ΤΟΠΥΝΣ/85301/2007 για «Προϋποθέσεις λειτουργίας Σχολής Διεύθυνσης Χορωδίας (ΦΕΚ 1913/τ.Β'/14.9.2007).

7. Τον Ν 299/76 «Περί Ρυθμίσεως θεμάτων αφορώντων εις τον κανονισμόν λειτουργίας των ιδιωτικών μουσικών ιδρυμάτων» ως και το από 11.11.57 Β.Δ. «Περί κυρώσεως του εσωτερικού κανονισμού του Ωδείου Θεσσαλονίκης» (ΦΕΚ 229/τ.Α'/11.11.1957).

8. Την υπ' αριθμ. ΥΠΠΟ/ΓΝΟΣ/33991/1987 Υπουργική απόφαση για «Προϋποθέσεις λειτουργίας Τμήματος Κλαβικόβανου (τοσέπελου) (ΦΕΚ 500/τ.Β'/16.9.1987).

9. Την υπ' αριθμ. ΥΠΠΟ/ΚΑΤΕΧΝ/Δ/70174/2001 υπουργική απόφαση με την οποία χορηγήθηκε άδεια ίδρυσης και λειτουργίας Ωδείου στον Αλέξανδρο Παπαδημητρίου (ΦΕΚ 1815/τ.Β'/31.12.2001).

10. Την υπ' αριθμ. 17400/2012 αίτηση του Αλέξανδρου Παπαδημητρίου και τα υποβληθέντα δικαιολογητικά για προσθήκη τμημάτων στο «ΕΛΕΥΘΕΡΟ ΩΔΕΙΟ» επί της οδού Σεβαστουπόλεως 2.

11. Τον Οργανισμό Εσωτερικής Υπηρεσίας του Δήμου Αθηναίων όπως τροποποιήθηκε και ισχύει (Απόφαση 3234/3093/2011 του Γενικού Γραμματέα Αποκεντρωμένης Διοκ. Αττικής, ΦΕΚ 58/τ.Β'/24.01.2012).

12. Τις με αριθμ. 673 και 38001/2011 αποφάσεις Δημάρχου περί ορισμού Αντιδημάρχων και αρμοδιοτήτων, αποφασίζουμε:

(9) Συμπληρώνουμε την υπ' αριθ. ΥΠΠΟ/ΚΑΤΕΧΝ/Δ/70174/2001 υπουργική απόφαση, με την οποία χορηγήθηκε άδεια ίδρυσης και λειτουργίας Ωδείου στον Αλέξανδρο Παπαδημητρίου (ΦΕΚ 1815/τ.Β'/31.12.2001) επί της οδού Σεβαστουπόλεως 2 με την επωνυμία «ΕΛΕΥΘΕΡΟ ΩΔΕΙΟ», και εγκρίνουμε την λειτουργία (προσθήκη):

Α. Σχολής Σαξοφώνου
Β. Σχολής Διεύθυνσης Χορωδίας
Γ. Σχολής Διεύθυνσης Ορχήστρας,
Δ. Τμήμα Μελοδραματικής,
Ε. Τμήμα Κλαβικόβανου (Τοσέπελου).

Από τις διατάξεις της παρούσης δεν προκαλείται δαπάνη σε βάρος του προϋπολογισμού του Δήμου.

Η απόφαση αυτή να δημοσιευθεί στην Εφημερίδα της Κυβερνήσεως.

Αθήνα, 10 Φεβρουαρίου 2012

Η Αντιδήμαρχος
ΝΕΛΛΗ ΚΑΝΕΛΛΑ ΠΑΠΑΧΕΛΑ

ΔΙΟΡΘΩΣΕΙΣ ΣΦΑΛΜΑΤΩΝ

(10)

Στην αριθ. 92/7-2-2012 απόφαση του Δημάρχου Κατερίνης που δημοσιεύθηκε στο ΦΕΚ 805/τ.Β'/19-3-2012, στη σελίδα 14201, στη β' στήλη, στον στοίχο 49, γίνεται η εξής διόρθωση:

Από το εσφαλμένο «Πάτσια»,
στο ορθό «Πάτσιου».

(Από την Αποκεντρωμένη Διοίκηση
Μακεδονίας Θράκης)

(11)

Στην αριθ. 128/17.1.2011 απόφαση του Δημάρχου Κηφισιάς, που δημοσιεύθηκε στο ΦΕΚ 655/Β'/20.4.2011, στη σελίδα 9250, στον 4ο στίχο εκ των άνω και στην τελευταία στήλη (7η από αριστερά), όπου αναφέρεται η εκπαιδευτική βαθμίδα του Κίτσα Δημητρίου του Χρυσοστάμου, γίνεται η εξής διόρθωση:

Από το εσφαλμένο «ΥΕ»,
στο ορθό «ΔΕ».

(Από το Δήμο Κηφισιάς)



18714

ΕΦΗΜΕΡΙΣ ΤΗΣ ΚΥΒΕΡΝΗΣΕΩΣ (ΤΕΥΧΟΣ ΔΕΥΤΕΡΟ)

ΕΘΝΙΚΟ ΤΥΠΟΓΡΑΦΕΙΟ
ΕΦΗΜΕΡΙΣ ΤΗΣ ΚΥΒΕΡΝΗΣΕΩΣ

ΤΙΜΗ ΠΩΛΗΣΗΣ ΦΥΛΛΩΝ ΤΗΣ ΕΦΗΜΕΡΙΔΑΣ ΤΗΣ ΚΥΒΕΡΝΗΣΕΩΣ

Σε έντυπη μορφή:

- Για τα Φ.Ε.Κ. από 1 έως 16 σελίδες σε 1 € προσαυξανόμενη κατά 0,20 € για κάθε επιπλέον οκτασέλιδα ή μέρος αυτού.
- Για τα φωτοαντίγραφα Φ.Ε.Κ. σε 0,15 € ανά σελίδα.

Σε μορφή DVD/CD:

Τεύχος	Ετήσια έκδοση	Τριμηνιαία έκδοση	Μηνιαία έκδοση	Τεύχος	Ετήσια έκδοση	Τριμηνιαία έκδοση	Μηνιαία έκδοση
Α'	150 €	40 €	15 €	Α.Α.Π.	110 €	30 €	-
Β'	300 €	80 €	30 €	Ε.Β.Ι.	100 €	-	-
Γ'	50 €	-	-	Α.Ε.Δ.	5 €	-	-
Υ.Ο.Δ.Δ.	50 €	-	-	Δ.Δ.Σ.	200 €	-	20 €
Δ'	110 €	30 €	-	ΑΕ-ΕΛΕ	-	-	100 €

- Η τιμή πώλησης μεμονωμένων Φ.Ε.Κ. σε μορφή cd-rom από εκείνα που διατίθενται σε ψηφιακή μορφή και μέχρι 100 σελίδες, σε 5 € προσαυξανόμενη κατά 1 € ανά 50 σελίδες.

ΕΤΗΣΙΕΣ ΣΥΝΔΡΟΜΕΣ Φ.Ε.Κ.

Τεύχος	Έντυπη μορφή	Τεύχος	Έντυπη μορφή	Τεύχος	Έντυπη μορφή
Α'	225 €	Δ'	160 €	ΑΕ-ΕΛΕ	2250 €
Β'	320 €	Α.Α.Π.	160 €	Δ.Δ.Σ.	225 €
Γ'	65 €	Ε.Β.Ι.	65 €	Α.Σ.Ε.Π.	70 €
Υ.Ο.Δ.Δ.	65 €	Α.Ε.Δ.	10 €	Ο.Π.Κ.	-

- Το τεύχος Α.Σ.Ε.Π. (έντυπη μορφή) θα αποστέλλεται σε ανδρομητές ταχυδρομικά, με την επιβάρυνση των 70 €, ποσό το οποίο αφορά τα ταχυδρομικά έξοδα.

- Η καταβολή γίνεται σε όλες τις Δημόσιες Οικονομικές Υπηρεσίες (Δ.Ο.Υ.). Το πρωτότυπο διπλότυπο (έγγραφο αριθμ. πρωτ. 9067/28.2.2005 2η Υπηρεσία Επιτρόπου Ελεγκτικού Συνεδρίου) με φροντίδα των ενδιαφερομένων, πρέπει να αποστέλλεται ή να κατατίθεται στο Εθνικό Τυπογραφείο (Καποδιστριαύ 34, Τ.Κ. 104 32 Αθήνα).
- Σημειώνεται ότι φωτοαντίγραφα διπλότυπων, ταχυδρομικές Επιταγές για την εξόφληση της συνδρομής, δεν γίνονται δεκτά και θα επιστρέφονται.
- Οι οργανισμοί τοπικής αυτοδιοίκησης, τα νομικά πρόσωπα δημοσίου δικαίου, τα μέλη της Ένωσης Ιδιοκτητών Ημερησίου Τύπου Αθηνών και Επαρχίας, οι τηλεοπτικοί και ραδιοφωνικοί σταθμοί ή Ε.Σ.Η.Ε.Α, τα τριτοβάθμια συνδικαλιστικά όργανα και οι τριτοβάθμιες επαγγελματικές ενώσεις δικαιούνται έκπτωσης πενήντα τοις εκατό (50%) επί της ετήσιας συνδρομής.
- Το ποσό υπέρ Τ.Α.Π.Ε.Τ. (5% επί του ποσού συνδρομής) καταβάλλεται ολόκληρο (Κ.Α.Ε. 3612) και υπολογίζεται πριν την έκπτωση.
- Στην Ταχυδρομική συνδρομή του τεύχους Α.Σ.Ε.Π. δεν γίνεται έκπτωση.

Πληροφορίες για δημοσιεύματα που καταχωρίζονται στα Φ.Ε.Κ. στο τηλ.: 210 5279000.
Φωτοαντίγραφα παλαιών Φ.Ε.Κ.: τηλ.: 210 8220885.

Τα φύλλα όλων των τευχών της Εφημερίδας της Κυβερνήσεως διατίθενται δωρεάν σε ηλεκτρονική μορφή από την ιστοσελίδα του Εθνικού Τυπογραφείου (www.et.gr)

Ηλεκτρονική Διεύθυνση: <http://www.et.gr> - e-mail: webmaster.et@et.gr

ΟΙ ΥΠΗΡΕΣΙΕΣ ΕΞΥΠΗΡΕΤΗΣΗΣ ΠΟΛΙΤΩΝ ΛΕΙΤΟΥΡΓΟΥΝ ΚΑΘΗΜΕΡΙΝΑ ΑΠΟ 08:00 ΜΕΧΡΙ 13:30



ΑΠΟ ΤΟ ΕΘΝΙΚΟ ΤΥΠΟΓΡΑΦΕΙΟ

ΚΑΠΟΔΙΣΤΡΙΑΥ 34 * ΑΘΗΝΑ 104 32 * ΤΗΛ. 210 52 79 000 * FAX 210 52 21 004





13351

ΕΦΗΜΕΡΙΣ ΤΗΣ ΚΥΒΕΡΝΗΣΕΩΣ

ΤΗΣ ΕΛΛΗΝΙΚΗΣ ΔΗΜΟΚΡΑΤΙΑΣ

ΤΕΥΧΟΣ ΔΕΥΤΕΡΟ

Αρ. Φύλλου 732

13 Μαρτίου 2012

ΑΠΟΦΑΣΕΙΣ

Αριθ. 1520

Έγκριση Οργανισμού Εσωτερικής Υπηρεσίας (Ο.Ε.Υ.)
Δήμου Λευκάδος.

Ο ΓΕΝΙΚΟΣ ΓΡΑΜΜΑΤΕΑΣ
ΑΠΟΚΕΝΤΡΩΜΕΝΗΣ ΔΙΟΙΚΗΣΗΣ ΠΕΛΟΠΟΝΝΗΣΟΥ,
ΔΥΤΙΚΗΣ ΕΛΛΑΔΑΣ ΚΑΙ ΙΟΝΙΟΥ

Έχοντες υπόψιν:

1. Τις διατάξεις των άρθρων:
 - i. 1§2 του Ν.2503/97 (Φ.Ε.Κ. 107Α) «Διοίκηση, οργάνωση, στελέχωση της Περιφέρειας, ρύθμιση θεμάτων για την Τοπική Αυτοδιοίκηση και άλλες διατάξεις».
 - ii. 63στ) του Ν.3852/10 (Φ.Ε.Κ. 87Α/07-06-10) «Νέα Αρχιτεκτονική της Αυτοδιοίκησης και της Αποκεντρωμένης Διοίκησης - Πρόγραμμα "Καλλικράτης"».
 - iii. 8Α4α)δδ) του Π.Δ/τος 139/10 (Φ.Ε.Κ. 232Α) «Οργανισμός της Αποκεντρωμένης Διοίκησης Πελοποννήσου, Δυτικής Ελλάδας και Ιονίου».
 - iv. 10§2 του Ν.3584/07 (Φ.Ε.Κ. 143Α/28-06-07) «Κύρωση του Κώδικα Κατάστασης Δημοτικών και Κοινοτικών Υπαλλήλων».
 - v. 90 του Π.Δ. 63/05 (Φ.Ε.Κ. 98Α/22-04-05) «Κωδικοποίηση της νομοθεσίας για την Κυβέρνηση και τα κυβερνητικά όργανα».
2. Την υπ'αριθμ. Γ.Γ.15650/1253/11 απόφαση του Γενικού Γραμματέα της Υπηρεσίας μας «Μεταβίβαση δικαιώματος υπογραφής «Με εντολή Γενικού Γραμματέα» στον προϊστάμενο της Γενικής Διεύθυνσης και στους προϊσταμένους των Υπηρεσιών της Γενικής Διεύθυνσης Εσωτερικής Λειτουργίας της Αποκεντρωμένης Διοίκησης Πελοποννήσου - Δυτικής Ελλάδας και Ιονίου».
3. Την υπ'αριθμ. 08/14-06-11 απόφαση της Εκτελεστικής Επιτροπής Δήμου Λευκάδος με την οποία εισηγείται στο Δημοτικό Συμβούλιο το σχέδιο του Οργανισμού Εσωτερικής Υπηρεσίας του Δήμου.
4. Την υπ'αριθμ. 222/20-06-11 απόφαση του Δημοτικού Συμβουλίου Δήμου Λευκάδος περί ψηφίσεως του Οργανισμού Εσωτερικής Υπηρεσίας του Δήμου.
5. Την υπ'αριθμ. 04-01/28-06-10 απόφαση του Υπηρεσιακού Συμβουλίου Υπαλλήλων Ο.Τ.Α. Νομού Λευκάδος με την οποία γνωμοδοτεί θετικά περί του προαναφερθέντος Οργανισμού Εσωτερικής Υπηρεσίας.

6. Την υπ'αριθμ. 10/25-07-11 απόφαση της Εκτελεστικής Επιτροπής Δήμου Λευκάδος με την οποία εισηγείται στο Δημοτικό Συμβούλιο την τροποποίηση της προηγούμενης σχετικής του εισηγήσεως, όπως αυτή αποφασίστηκε με την υπ'αριθμ.08/14-06-11 προγενέστερη απόφασή της.

7. Την υπ'αριθμ. 281/27-07-11 απόφαση του Δημοτικού Συμβουλίου Δήμου Λευκάδος περί τροποποιήσεως της υπ'αριθμ. 222/20-06-11 όμοιας.

8. Την υπ'αριθμ. 06-01/04-08-11 απόφαση του Υπηρεσιακού Συμβουλίου Υπαλλήλων Ο.Τ.Α. Νομού Λευκάδος με την οποία γνωμοδοτεί θετικά περί της ανωτέρω τροποποιήσεως, αποφασίζουμε:

Τροποποιούμε τις υπ'αριθμ. 222/20.06.11 και 281/27.07.11 Αποφάσεις του Δημοτικού Συμβουλίου Δήμου Λευκάδος περί ψηφίσεως του Οργανισμού Εσωτερικής Υπηρεσίας του Δήμου, ο οποίος έχει ως κάτωθι:

ΜΕΡΟΣ 1ο
ΔΙΑΡΘΡΩΣΗ ΥΠΗΡΕΣΙΩΝ ΤΟΥ ΔΗΜΟΥ
Άρθρο 1ο
ΔΙΑΡΘΡΩΣΗ ΚΕΝΤΡΙΚΩΝ ΥΠΗΡΕΣΙΩΝ

Οι Κεντρικές Υπηρεσίες είναι εγκατεστημένες στην έδρα του Δήμου και περιλαμβάνουν τις παρακάτω οργανικές μονάδες ομαδοποιημένες σε ενότητες συναφούς σκοπού και αντικείμενου:

ΕΝΟΤΗΤΑ Α: ΥΠΗΡΕΣΙΕΣ ΥΠΑΓΟΜΕΝΕΣ ΑΠΕΥΘΕΙΑΣ
ΣΤΟ ΔΗΜΑΡΧΟ

1. Ιδιαίτερο Γραφείο Δημάρχου.
2. Αυτοτελές Γραφείο Επικοινωνίας και Δημοσίων Σχέσεων.
3. Νομική Υπηρεσία.
4. Αυτοτελές Γραφείο Εσωτερικού Ελέγχου.
5. Αυτοτελές Γραφείο Διαφάνειας.
6. Αυτοτελές Γραφείο Διοικητικής Βοήθειας.
7. Αυτοτελές Τμήμα Δημοτικής Αστυνομίας που περιλαμβάνει ειδικότερα τις παρακάτω διοικητικές ενότητες:
 - 1) Γραφείο Επιχειρησιακού Σχεδιασμού.
 - 2) Γραφείο Αστυνόμευσης.

ΕΝΟΤΗΤΑ Β: ΕΠΙΤΕΛΙΚΕΣ ΥΠΗΡΕΣΙΕΣ

Αυτοτελές Τμήμα Προγραμματισμού, Οργάνωσης και Πληροφορικής που περιλαμβάνει ειδικότερα τα παρακάτω γραφεία:



13352

ΕΦΗΜΕΡΙΣ ΤΗΣ ΚΥΒΕΡΝΗΣΕΩΣ (ΤΕΥΧΟΣ ΔΕΥΤΕΡΟ)

1. Γραφείο Προγραμματισμού, Ανάπτυξης και Οργάνωσης.

2. Γραφείο Τεχνολογιών Πληροφορικής και Επικοινωνιών (ΤΠΕ)

ΕΝΟΤΗΤΑ Γ: ΥΠΗΡΕΣΙΕΣ ΤΟΠΙΚΗΣ ΟΙΚΟΝΟΜΙΚΗΣ ΑΝΑΠΤΥΞΗΣ

Αυτοτελές Τμήμα Τοπικής Οικονομικής Ανάπτυξης που περιλαμβάνει ειδικότερα τα παρακάτω γραφεία:

1. Γραφείο Αγροτικής Παραγωγής,

2. Γραφείο Αλιείας.

3. Γραφείο Αδειοδοτήσεων και Ρύθμισης Εμπορικών Δραστηριοτήτων.

4. Γραφείο Φυσικών Πόρων, Ενέργειας και Βιομηχανίας.

5. Γραφείο Απασχόλησης και Τουρισμού.

ΕΝΟΤΗΤΑ Δ: ΥΠΗΡΕΣΙΕΣ ΠΕΡΙΒΑΛΛΟΝΤΟΣ ΚΑΙ ΠΟΙΟΤΗΤΑΣ ΖΩΗΣ

Η Διεύθυνση Πολεοδομίας και Περιβάλλοντος που περιλαμβάνει ειδικότερα τις παρακάτω διοικητικές ενότητες:

1. Τμήμα Πολεοδομίας.

2. Τμήμα Πολεοδομικών Εφαρμογών.

3. Τμήμα Περιβάλλοντος και Πολιτικής Προστασίας.

4. Τμήμα Καθαριότητας, Ανακύκλωσης και Συντήρησης Πρασίνου.

ΕΝΟΤΗΤΑ Ε: ΥΠΗΡΕΣΙΕΣ ΚΟΙΝΩΝΙΚΗΣ ΠΡΟΣΤΑΣΙΑΣ, ΠΑΙΔΕΙΑΣ ΚΑΙ ΠΟΛΙΤΙΣΜΟΥ

Το Αυτοτελές Τμήμα Κοινωνικής Προστασίας, Παιδείας και Πολιτισμού που περιλαμβάνει ειδικότερα τις παρακάτω διοικητικές ενότητες:

1. Γραφείο Κοινωνικής Πολιτικής και Πολιτικών Ισοτήτων των φύλων.

2. Γραφείο Προστασίας και Προαγωγής της Δημόσιας Υγείας.

3. Γραφείο Παιδείας, Δια Βίου Μάθησης και Πολιτισμού.

ΕΝΟΤΗΤΑ ΣΤ: ΥΠΗΡΕΣΙΕΣ ΥΠΟΣΤΗΡΙΞΗΣ

1. Διεύθυνση Διοικητικών Υπηρεσιών που περιλαμβάνει ειδικότερα τις παρακάτω διοικητικές ενότητες:

1) Τμήμα Υποστήριξης Πολιτικών Οργάνων του Δήμου.

2) Τμήμα Δημοτικής Κατάστασης, Ληξιαρχείου και Μετανάστευσης.

3) Τμήμα Ανθρώπινου Δυναμικού.

4) Τμήμα Διοικητικής Μέριμνας.

2. Διεύθυνση Οικονομικών Υπηρεσιών που περιλαμβάνει ειδικότερα τις παρακάτω διοικητικές ενότητες:

1) Τμήμα Προϋπολογισμού, Λογιστηρίου και Προμηθειών.

2) Τμήμα Εσόδων, Περιουσίας και Ταμείου.

3. Διεύθυνση Τεχνικών Υπηρεσιών που περιλαμβάνει ειδικότερα τις παρακάτω διοικητικές ενότητες:

1) Τμήμα Τεχνικών Έργων.

2) Τμήμα Ηλεκτρομηχανολογικών Έργων και Συγκοινωνιών.

3) Τμήμα Διαχείρισης και Συντήρησης Οχημάτων.

4) Τμήμα Ύδρευσης - Αποχέτευσης

4. Διεύθυνση ΚΕΠ που περιλαμβάνει ειδικότερα τις παρακάτω διοικητικές ενότητες:

1) Τμήμα Εξυπηρέτησης Πολιτών.

2) Τμήμα Εσωτερικής Ανταπόκρισης.

3) Τμήμα Αποκεντρωμένων Υπηρεσιών ΚΕΠ.

Άρθρο 2ο

ΔΙΑΡΘΡΩΣΗ ΑΠΟΚΕΝΤΡΩΜΕΝΩΝ ΥΠΗΡΕΣΙΩΝ

Οι Αποκεντρωμένες Υπηρεσίες του Δήμου είναι εγκατεστημένες στην έδρα δημοτικών ενότητων, εξυπηρετούν τις δημοτικές/τοπικές κοινότητες της ενότητας και περιλαμβάνουν υπηρεσίες οι οποίες υπάγονται διοικητικά σε αντίστοιχες Διευθύνσεις ή Τμήματα των Κεντρικών Υπηρεσιών του Δήμου.

ΕΝΟΤΗΤΑ Α: ΑΠΟΚΕΝΤΡΩΜΕΝΕΣ ΥΠΗΡΕΣΙΕΣ ΔΗΜΟΤΙΚΗΣ ΕΝΟΤΗΤΑΣ ΑΠΟΛΛΟΝΙΩΝ

1. Γραφείο ΚΕΠ.

2. Γραφείο Διοικητικών - Οικονομικών Θεμάτων και Εξυπηρέτησης του Πολίτη.

ΕΝΟΤΗΤΑ Β: ΑΠΟΚΕΝΤΡΩΜΕΝΕΣ ΥΠΗΡΕΣΙΕΣ ΔΗΜΟΤΙΚΗΣ ΕΝΟΤΗΤΑΣ ΕΛΛΟΜΕΝΟΥ

1. Γραφείο ΚΕΠ.

2. Γραφείο Διοικητικών - Οικονομικών Θεμάτων και Εξυπηρέτησης του Πολίτη.

ΕΝΟΤΗΤΑ Γ: ΑΠΟΚΕΝΤΡΩΜΕΝΕΣ ΥΠΗΡΕΣΙΕΣ ΔΗΜΟΤΙΚΗΣ ΕΝΟΤΗΤΑΣ ΚΑΡΥΑΣ

1. Γραφείο ΚΕΠ.

2. Γραφείο Διοικητικών - Οικονομικών Θεμάτων και Εξυπηρέτησης του Πολίτη.

ΕΝΟΤΗΤΑ Δ: ΑΠΟΚΕΝΤΡΩΜΕΝΕΣ ΥΠΗΡΕΣΙΕΣ ΔΗΜΟΤΙΚΗΣ ΕΝΟΤΗΤΑΣ ΣΦΑΚΙΩΤΩΝ

1. Γραφείο ΚΕΠ.

2. Γραφείο Διοικητικών - Οικονομικών Θεμάτων και Εξυπηρέτησης του Πολίτη.

ΕΝΟΤΗΤΑ Ε: ΑΠΟΚΕΝΤΡΩΜΕΝΕΣ ΥΠΗΡΕΣΙΕΣ ΔΗΜΟΤΙΚΗΣ ΕΝΟΤΗΤΑΣ ΚΑΛΑΜΟΥ

1. Γραφείο ΚΕΠ.

2. Γραφείο Διοικητικών - Οικονομικών Θεμάτων και Εξυπηρέτησης του Πολίτη.

ΕΝΟΤΗΤΑ ΣΤ: ΑΠΟΚΕΝΤΡΩΜΕΝΕΣ ΥΠΗΡΕΣΙΕΣ ΔΗΜΟΤΙΚΗΣ ΕΝΟΤΗΤΑΣ ΚΑΣΤΟΥ

1. Γραφείο ΚΕΠ.

2. Γραφείο Διοικητικών - Οικονομικών Θεμάτων και Εξυπηρέτησης του Πολίτη.

ΜΕΡΟΣ 2ο

ΑΡΜΟΔΙΟΤΗΤΕΣ ΥΠΗΡΕΣΙΩΝ

ΚΕΦΑΛΑΙΟ 21:

ΑΡΜΟΔΙΟΤΗΤΕΣ ΚΕΝΤΡΙΚΩΝ ΥΠΗΡΕΣΙΩΝ

ΕΝΟΤΗΤΑ Α: ΥΠΗΡΕΣΙΕΣ ΥΠΑΓΟΜΕΝΕΣ ΑΠΕΥΘΕΙΑΣ ΣΤΟ ΔΗΜΑΡΧΟ

Άρθρο 3ο

ΑΡΜΟΔΙΟΤΗΤΕΣ ΓΕΝΙΚΟΥ ΓΡΑΜΜΑΤΕΑ

Ο Γενικός Γραμματέας υποστηρίζει το Δήμαρχο στα διοικητικά του καθήκοντα υλοποιώντας τις αρμοδιότητες που του εκχωρεί ο Δήμαρχος με απόφασή του. Οι αρμοδιότητες αυτές αφορούν κυρίως στον συντονισμό των δημοτικών υπηρεσιών, έτσι ώστε να εξασφαλιστεί με αποδοτικό τρόπο η αποτελεσματικότητα στην επίτευξη των περιοδικών στόχων και προγραμμάτων που αποφασίζονται από τα πολιτικά όργανα του Δήμου. Ειδικότερα ο Γενικός Γραμματέας:

1. Παρέχει οδηγίες, δίνει κατευθύνσεις και γενικότερα, συντονίζει τις υπηρεσίες του Δήμου κατά την άσκηση του έργου τους, σε συνεργασία με τους αντίστοιχους προϊσταμένους.



2. Μεριμνά για την επεξεργασία από τις αρμόδιες υπηρεσίες των θεμάτων που είναι προς συζήτηση ενώπιον του Δημοτικού Συμβουλίου, της Οικονομικής Επιτροπής, της Επιτροπής Ποιότητας Ζωής και της Εκτελεστικής Επιτροπής σύμφωνα με την ημερήσια διάταξη ή έχουν ήδη συζητηθεί σε αυτά, καθώς και να τα υποστηρίζει ενώπιον των ανωτέρω οργάνων, εφόσον κρίνεται απαραίτητο από τον Πρόεδρό τους.

3. Παρακολουθεί την διαδικασία εφαρμογής των αποφάσεων του Δημοτικού Συμβουλίου, της Οικονομικής Επιτροπής, της Επιτροπής Ποιότητας Ζωής και της Εκτελεστικής Επιτροπής από τις αρμόδιες υπηρεσίες του Δήμου.

4. Συμμετέχει στις διαδικασίες κατάρτισης του Επιχειρησιακού Σχεδίου και των Ετησίων Προγραμμάτων Δράσης του Δήμου και παρακολουθεί την επίτευξη των περιοδικών στόχων και την υλοποίηση των αντίστοιχων προγραμμάτων που αποφασίζονται από τα πολιτικά όργανα του Δήμου.

5. Μεριμνά για την έγκαιρη ετοιμασία των περιοδικών απολογισμών δράσης του Δήμου σύμφωνα προς τα αντίστοιχα προγράμματα ή τις συγκεκριμένες αποφάσεις και ενημερώνει σχετικά την Εκτελεστική Επιτροπή.

6. Οργανώνει κάθε νέα υπηρεσία που δημιουργείται στο Δήμο και μεριμνά για τη συνεχή βελτίωση της αποτελεσματικής δράσης των υπηρεσιών του Δήμου, την προσαρμογή της λειτουργίας τους στις ανάγκες της τοπικής κοινωνίας και τη βελτίωση της απόδοσης του στελεχιακού δυναμικού και των τεχνικών μέσων του Δήμου.

7. Δύνεται να συγκαλεί περιοδικά ή κατά περίπτωση Συντονιστικά Συμβούλια στα οποία μετέχουν με εκπροσωπούς τους το σύνολο ή μέρος (ανάλογα με ομοιογενή θεματικά αντικείμενα) των υπηρεσιών του Δήμου.

8. Παρακολουθεί τις δραστηριότητες των νομικών προσώπων του Δήμου και συνεργάζεται με τις δικηγορίες τους, ώστε να εξασφαλίζεται η εναρμόνιση των αποτελεσμάτων από την δραστηριοποίησή τους προς τους στόχους του Δήμου.

9. Υπογράφει τις αποφάσεις χορήγησης αδειών με ή χωρίς αποδοχές και μετακίνησης εκτός έδρας στο εσωτερικό και εξωτερικό των υπαλλήλων του Δήμου.

10. Υπογράφει έγγραφα σύμφωνα με τις διαδικασίες που του εκχωρεί ο Δήμαρχος.

Άρθρο 4ο

ΑΡΜΟΔΙΟΤΗΤΕΣ ΙΔΙΑΙΤΕΡΟΥ ΓΡΑΦΕΙΟΥ ΔΗΜΑΡΧΟΥ

Το Ιδιαίτερο Γραφείο Δημάρχου παρέχει κάθε είδους διοικητική και γραμματειακή υποστήριξη προς τον Δήμαρχο και ιδίως:

1. Προγραμματίζει, οργανώνει και ρυθμίζει τις συναντήσεις του Δημάρχου.

2. Διεξάγει και διεκπεραιώνει την προσωπική αλληλογραφία του Δημάρχου και τηρεί το πρωτόκολλο και το αρχείο αυτής.

3. Τηρεί αρχείο των κάθε είδους αποφάσεων του Δήμου προς χρήση του Δημάρχου, καθώς και κάθε άλλο στοιχείο σύμφωνα με τις κατευθύνσεις του Δημάρχου.

4. Παρέχει κάθε είδους διοικητική και γραμματειακή υποστήριξη προς τους κατέχοντες θέσεις Ειδικών Συμβούλων ή Ειδικών Συνεργατών ή Επιστημονικών Συνεργατών.

Άρθρο 5ο

ΑΡΜΟΔΙΟΤΗΤΕΣ ΑΥΤΟΤΕΛΟΥΣ ΓΡΑΦΕΙΟΥ ΕΠΙΚΟΙΝΩΝΙΑΣ ΚΑΙ ΔΗΜΟΣΙΩΝ ΣΧΕΣΕΩΝ

1. Σχεδιάζει και εισηγείται τη επικοινωνιακή πολιτική για την προώθηση της αποστολής και των στόχων του Δήμου και αντίστοιχα σχεδιάζει και εισηγείται και προωθεί την εφαρμογή των προγραμμάτων των ενεργειών που είναι απαραίτητες για την υλοποίηση της επικοινωνιακής αυτής πολιτικής.

2. Οργανώνει και υλοποιεί κάθε είδους εκδηλώσεις του Δήμου (συνέδρια, συνελεύσεις, εορτές κλπ, καθώς και προγράμματα προβολής του έργου και των υπηρεσιών που παρέχει ο Δήμος).

3. Σχεδιάζει, εισηγείται και εφαρμόζει προγράμματα ενημέρωσης των πολιτών για τις επιδιώξεις, στόχους και υπηρεσίες του Δήμου με γενικό στόχο τη δραστηριοποίηση των πολιτών για την προώθηση των τοπικών συμφερόντων.

4. Παρακολουθεί συστηματικά τα δημοσιεύματα (έντυπα και ηλεκτρονικά) σχετικά με τις δραστηριότητες του Δήμου και ενημερώνει σχετικά τα όργανα διοίκησης και τις υπηρεσίες του Δήμου. Τηρεί αρχείο των δημοσιεύσεων καθώς και των σχετικών απαντήσεων του Δήμου.

5. Διαχειρίζεται τις σχέσεις του Δήμου με τον ηλεκτρονικό και έντυπο τύπο και τα μέσα μαζικής ενημέρωσης και επιμελείται των δημοσιευμάτων και των δελτίων τύπου του Δήμου.

6. Επιμελείται των ενημερωτικών εκδόσεων ή εκπομπών του Δήμου στα ΜΜΕ.

Άρθρο 6ο

ΑΡΜΟΔΙΟΤΗΤΕΣ ΝΟΜΙΚΗΣ ΥΠΗΡΕΣΙΑΣ

Η Νομική Υπηρεσία παρέχει νομική υποστήριξη προς τα αρετά όργανα του Δήμου και τις δημοτικές υπηρεσίες για την προώθηση των επιδιώξεων/ στόχων/ συμφερόντων του Δήμου. Ειδικότερα η Υπηρεσία:

1. Παρέχει νομικές συμβουλές και γνωμοδοτήσεις προς τα πολιτικά όργανα διοίκησης του Δήμου (Δημοτικό Συμβούλιο, Επιτροπές, Δήμαρχος κλπ) διασφαλίζοντας το νομότυπο των πράξεων του Δήμου.

2. Παρέχει νομικές συμβουλές και κατευθύνσεις προς τις επί μέρους υπηρεσίες του Δήμου, καθώς και στα ιδρύματα και στα άλλα νομικά πρόσωπα του Δήμου, για την διασφάλιση του νομότυπου των δράσεων τους.

3. Επεξεργάζεται και γνωμοδοτεί για πράξεις της δημόσιας διοίκησης που αφορούν το Δήμο.

4. Επεξεργάζεται και ελέγχει νομικά όλες τις συμβάσεις που συνάπτει ο Δήμος με τρίτους, καθώς και τις προκηρύξεις του Δήμου για την ανάθεση έργων, προμηθειών και υπηρεσιών σε τρίτους.

5. Εκπροσωπεί τον Δήμο σε νομικές υποθέσεις εντός και εκτός των δικαστηρίων και των Διοικητικών Αρχών, για την προστασία των συμφερόντων του Δήμου.

6. Παρακολουθεί την σχετική νομοθεσία και νομολογία και τηρεί και επικαιροποιεί αρχείο με τις νομοθετικές και κανονιστικές ρυθμίσεις που ενδιαφέρουν το Δήμο.

7. Τηρεί το αναγκαίο αρχείο εγγράφων και πληροφοριών για τις ανάγκες της Νομικής Υπηρεσίας.

Άρθρο 7ο

ΑΡΜΟΔΙΟΤΗΤΕΣ ΑΥΤΟΤΕΛΟΥΣ ΓΡΑΦΕΙΟΥ ΕΣΩΤΕΡΙΚΟΥ ΕΛΕΓΧΟΥ

Το Αυτοτελές Γραφείο Εσωτερικού Ελέγχου είναι αρμόδιο ιδίως για τον έλεγχο της διοικητικής δράσης



13354

ΕΦΗΜΕΡΙΣ ΤΗΣ ΚΥΒΕΡΝΗΣΕΩΣ (ΤΕΥΧΟΣ ΔΕΥΤΕΡΟ)

όλων των υπηρεσιών του Δήμου ώστε να προλαμβάνονται και να αποκαθίστανται διοικητικές και οργανωτικές δυσλειτουργίες και για τη διερεύνηση καταγγελιών των πολιτών. Το Γραφείο υποχρεούται να υποβάλλει ανά τρίμηνο αναλυτική έκθεση στον Δήμαρχο για κάθε οργανική μονάδα ξεχωριστά.

**Άρθρο 8ο
ΑΡΜΟΔΙΟΤΗΤΕΣ ΑΥΤΟΤΕΛΟΥΣ
ΓΡΑΦΕΙΟΥ ΔΙΑΦΑΝΕΙΑΣ**

Το Αυτοτελές Γραφείο Διαφάνειας που είναι αρμόδιο για το σχεδιασμό και την εφαρμογή συστημάτων και διαδικασιών που επιδιώκουν την διασφάλιση της διαφάνειας στις κάθε είδους σχέσεις του Δήμου προς τρίτους. Ειδικότερα το Γραφείο Διαφάνειας:

1. Σχεδιάζει, ενημερώνει τις δημοτικές υπηρεσίες και μεριμνά για την εφαρμογή κάθε είδους διαδικασίας και ενέργειας που διασφαλίζουν την διαφάνεια στις σχέσεις του Δήμου προς τρίτους. Προς τούτο χρησιμοποιεί κάθε πρόσφορο μέσο και κυρίως τις κατάλληλες τεχνολογίες πληροφορικής και επικοινωνιών (ΤΠΕ).
2. Μεριμνά για την εξασφάλιση της έγκαιρης πρόσβασης από κάθε ενδιαφερόμενο τρίτο σε πληροφορίες που έχουν σχέση με τις προκηρύξεις του Δήμου για την εκτέλεση έργων και την προμήθεια υλικών και υπηρεσιών, σύμφωνα με τις νόμιμες διαδικασίες.
3. Μεριμνά για την εξασφάλιση της πρόσβασης των δημοτών και κάθε τρίτου σε πληροφορίες που έχουν σχέση με την δομή, την οργάνωση και τις αρμοδιότητες των δημοτικών υπηρεσιών, καθώς και τους κανονισμούς τις διαδικασίες και τις προϋποθέσεις παραχής από το Δήμο υπηρεσιών στους δημότες.
4. Μεριμνά για την εφαρμογή της νομοθεσίας σε θέματα ανάθεσης από το Δήμο της εκτέλεσης έργων και της προμήθειας υλικών και υπηρεσιών.
5. Μεριμνά για την έγκαιρη πληροφόρηση των δημοτών για κάθε είδους προγράμματα και δράσεις που σχεδιάζει ο Δήμος και απευθύνονται στους δημότες και μεριμνά για την εξασφάλιση της αρχής της ίσης πρόσβασης των δημοτών στις δραστηριότητες αυτές.
6. Υποδέχεται υποδείξεις, προτάσεις και παράπονα των δημοτών και τους ενημερώνει για τα δικαιώματά τους και τις ενέργειες που απαιτούνται για τη διεκπεραίωση των υποθέσεών τους. Μεριμνά επίσης για τον εφοδιασμό τους με τα απαραίτητα πληροφοριακά στοιχεία και έντυπα.
7. Μεριμνά για την πληροφόρηση των δημοτών σχετικά με απολογιστικά στοιχεία που αφορούν εκπλήρωση στόχων, ολοκλήρωση προγραμμάτων και έργων που αναλαμβάνει και προωθεί ο Δήμος.
8. Σχεδιάζει ειδικά προγράμματα πληροφόρησης των δημοτών για την εξέλιξη και υλοποίηση των δραστηριοτήτων του Δήμου και μεριμνά για την πραγματοποίησή τους.
9. Σχεδιάζει, εισηγάει και μεριμνά για την έκδοση και διακίνηση, σε έντυπη και ηλεκτρονική μορφή:
 - 1) Χάρτες Δικαιωμάτων και Υποχρεώσεων δημοτών και κατοίκων.
 - 2) Οδηγού του Δημότη για τις παρεχόμενες υπηρεσίες του Δήμου.
 - 3) Κανονισμού πληροφόρησης των πολιτών και Κανονισμού Διαβούλευσης.
10. Μεριμνά για την τήρηση μητρώου πολιτών προς

τους οποίους ο Δήμος προσφέρει συγκεκριμένες υπηρεσίες:

11. Μεριμνά για την εφαρμογή διαδικασιών διαβούλευσης για αποφάσεις και ζητήματα που αφορούν το Δήμο.
12. Λειτουργεί τηλεφωνικές γραμμές επικοινωνίας πολιτών με το Δήμο για την υποδοχή παραπόνων ή παροχή διοικητικών πληροφοριών προς τους πολίτες.

**Άρθρο 9ο
ΑΡΜΟΔΙΟΤΗΤΕΣ ΑΥΤΟΤΕΛΟΥΣ ΓΡΑΦΕΙΟΥ
ΔΙΟΙΚΗΤΙΚΗΣ ΒΟΗΘΕΙΑΣ**

Το Γραφείο Διοικητικής Βοήθειας είναι αρμόδιο για την παροχή διοικητικής βοήθειας σε άτομα που έχουν αντικειμενική αδυναμία προσέλασης στις δημοτικές υπηρεσίες ή στα Κέντρα Εξυπηρέτησης Πολιτών (ΚΕΠ). Ειδικότερα το Γραφείο:

1. Σχεδιάζει και εφαρμόζει συστήματα και διαδικασίες για την εξυπηρέτηση των δημοτών που έχουν αντικειμενική αδυναμία προσέλασης στις δημοτικές υπηρεσίες ή στα ΚΕΠ και χρειάζονται να έλθουν σε επαφή με τις επίμαχες υπηρεσίες για συγκεκριμένες ανάγκες τους.
2. Μεριμνά για τη δημιουργία και την αποτελεσματική λειτουργία δικτύων εθελοντών που αναλαμβάνουν την εξυπηρέτηση των ανωτέρω δημοτών για την εκτέλεση των δασολημίων τους με τις δημοτικές υπηρεσίες και τα ΚΕΠ για λογαριασμό τους.
3. Δέχεται αιτήματα των ανωτέρω δημοτών με βάση τις σχετικές διαδικασίες και μεριμνά για την ικανοποίησή τους με την αξιοποίηση τόσο των υπαλλήλων του Γραφείου όσο και των δικτύων εθελοντών.
4. Συνεργάζεται με τα αρμόδια ΚΕΠ για την διεκπεραίωση υποθέσεων των ανωτέρω δημοτών σε ζητήματα αρμοδιότητας των ΚΕΠ.
5. Σχεδιάζει και προωθεί κάθε άλλη σχετική ενέργεια για την καλύτερη εξυπηρέτηση των δημοτών με αντικειμενική αδυναμία προσέλασης στις δημοτικές υπηρεσίες ή στα ΚΕΠ.

**Άρθρο 10ο
ΑΡΜΟΔΙΟΤΗΤΕΣ ΑΥΤΟΤΕΛΟΥΣ ΤΜΗΜΑΤΟΣ
ΔΗΜΟΤΙΚΗΣ ΑΣΤΥΝΟΜΙΑΣ**

Το Αυτοτελές Τμήμα Δημοτικής Αστυνομίας είναι αρμόδιο για την αποτελεσματική και αποδοτική άσκηση των αρμοδιοτήτων που έχουν θεσπισθεί με το άρθρο 1 του Νόμου 3731/2008, όπως αυτό ισχύει. Σύμφωνα με το άρθρο αυτό η Δημοτική Αστυνομία:

1. Ελέγχει την τήρηση των διατάξεων που αφορούν την ύδρευση, την άρδευση και την αποχέτευση, όπως αυτές περιλαμβάνονται στην εκάστοτε κείμενη νομοθεσία, στις τοπικές κανονιστικές αποφάσεις που εκδίδουν οι δημοτικές αρχές και στις αποφάσεις των διοικητικών συμβουλίων των δημοτικών επιχειρήσεων ύδρευσης και αποχέτευσης.
2. Ελέγχει την τήρηση των όρων που προβλέπονται στην κείμενη νομοθεσία και στις τοπικές κανονιστικές αποφάσεις που εκδίδουν οι δημοτικές αρχές, για τη χρήση των αλσών και των κήπων, των πλατειών, των παιδικών χαρών και των λοιπών κοινόχρηστων χώρων.
3. Ελέγχει την τήρηση των όρων οι οποίοι προβλέπονται στην κείμενη νομοθεσία και στις τοπικές κανονιστικές αποφάσεις που εκδίδουν οι δημοτικές αρχές, για τη χρήση και λειτουργία των δημοτικών αγορών,



ΕΦΗΜΕΡΙΣ ΤΗΣ ΚΥΒΕΡΝΗΣΕΩΣ (ΤΕΥΧΟΣ ΔΕΥΤΕΡΟ)

13355

των εμποροπανηγύρεων, των ζωοπανηγύρεων, των χριστουγεννιάτικων αγορών και γενικά των υπαίθριων δραστηριοτήτων.

4. Ελέγχει την τήρηση των διατάξεων που αφορούν στο υπαίθριο εμπόριο και στις λαϊκές αγορές.

5. Ελέγχει την τήρηση των διατάξεων που αφορούν στην υπαίθρια διαφήμιση, καθώς και τον έλεγχο της τήρησης ειδικότερων προδιαγραφών κατασκευής και προϋποθέσεων τοποθέτησης διαφημιστικών πλαισίων, που τυχόν έχουν τεθεί με τοπικές κανονιστικές αποφάσεις, από τις δημοτικές αρχές.

6. Ελέγχει την τήρηση της καθαριότητας σε κοινόχρηστους υπαίθριους χώρους της εδαφικής περιφέρειας του οικείου δήμου και γενικότερα την τήρηση των κανόνων που προβλέπονται από την κείμενη νομοθεσία και τις τοπικές κανονιστικές αποφάσεις που εκδίδουν οι δημοτικές αρχές για την αναβάθμιση της αισθητικής των πόλεων και των οικισμών.

7. Ελέγχει την τήρηση των μέτρων που επιβάλλονται για την πρόληψη πυρκαγιών σε κοινόχρηστους υπαίθριους χώρους.

8. Ελέγχει την τήρηση των διατάξεων που αφορούν στην κυκλοφορία των πεζών, τη στάση και στάθμευση των οχημάτων, στην επιβολή των διοικητικών μέτρων του άρθρου 103 του ν. 2696/1999, όπως ισχύει, για την παράνομη στάθμευση οχημάτων, καθώς και την εφαρμογή των διατάξεων, που αναφέρονται στην κυκλοφορία τροχοφόρων στους πεζόδρομους, πλατείες πεζοδρόμια και γενικά σε χώρους που δεν προορίζονται για τέτοια χρήση και στην εκπομπή θορύβων από αυτά. Οι αρμοδιότητες αυτές ασκούνται, παράλληλα και κατά περίπτωση, και από την Ελληνική Αστυνομία (ΕΛ.ΑΣ.) και το Λιμενικό Σώμα. Όταν κατά την άσκηση τους επιλαμβάνονται η Δημοτική Αστυνομία και η Ελληνική Αστυνομία ή το Λιμενικό Σώμα, ταυτόχρονα, το συντονισμό έχει η Ελληνική Αστυνομία ή το Λιμενικό Σώμα, κατά περίπτωση.

9. Ελέγχει την τήρηση των διατάξεων, που αφορούν τα εγκαταλελειμμένα οχήματα.

10. Ελέγχει την τήρηση των διατάξεων, που αφορούν στη σήμανση των εργασιών που εκτελούνται στις οδούς και στις υποχρεώσεις αυτών που εκτελούν έργα και ενοποθέτουν υλικά και εργαλεία στο δημοτικό οδικό δίκτυο και ελέγχει για τη λήψη μέτρων ασφάλειας και υγιεινής σε εργασίες που εκτελούνται.

11. Εκτελεί τις διοικητικές κυρώσεις που αφορούν τη λειτουργία καταστημάτων και επιχειρήσεων, των οποίων την άδεια ίδρυσης και λειτουργίας χορηγούν οι δημοτικές αρχές.

12. Ελέγχει την τήρηση διατάξεων που αφορούν τους οργανωμένους από τους δήμους χώρους προσωρινής εγκατάστασης μετακινούμενων πληθυσμιακών ομάδων.

13. Αφαιρεί την άδεια οικοδομής για οφειλόμενες ασφαλιστικές εισφορές στο ΙΚΑ.

14. Συμμετέχει στην εφαρμογή των σχεδίων πολιτικής προστασίας.

15. Ελέγχει επιχειρήσεις τουριστικού ενδιαφέροντος, σχετικά με την εφαρμογή της τουριστικής νομοθεσίας (βεβαίωση παραβάσεων, εκτέλεση διοικητικών κυρώσεων, θεώρηση τιμοκαταλόγων των δωματίων των ξενοδοχειακών επιχειρήσεων και καταλυμάτων) στις περιπτώσεις που αυτές λειτουργούν σε νομούς ή νησιά όπου δεν εδρεύουν υπηρεσίες του ΕΟΤ.

16. Ελέγχει την τήρηση των διατάξεων που αφορούν τα ζώα συντροφιάς.

17. Ελέγχει την τήρηση των διατάξεων που αφορούν τις κάθε είδους κανονιστικές αποφάσεις που εκδίδουν οι δημοτικές αρχές, καθώς και την επιβολή των πάσης φύσεως διοικητικών μέτρων που προβλέπονται από αυτές.

18. Προστατεύει τη δημοτική και κοινοτική περιουσία.

19. Διενεργεί αυτοψία για την εξακρίβωση των προϋποθέσεων που απαιτούνται για την έκδοση διοικητικών πράξεων από τα όργανα του Δήμου και, ιδίως, διενεργεί αυτοψία και συντάσσει έκθεση για την έκδοση πρωτοκόλλου διοικητικής αποβολής και για τη χορήγηση βεβαίωσης μόνιμης κατοικίας.

20. Επιδίδει τα πάσης φύσεως έγγραφα του οικείου Δήμου ή άλλων Δημοτικών Αρχών εντός των διοικητικών ορίων του οικείου Δήμου.

Οι αρμοδιότητες των επί μέρους οργανικών μονάδων του Αυτοτελούς Τμήματος της Δημοτικής Αστυνομίας είναι οι εξής:

1. Αρμοδιότητες Γραφείου Επιχειρησιακού Σχεδιασμού

1) Συγκεντρώνει και μελετά τις επιστημονικές και τεχνικές μεθόδους για την βελτίωση της αποτελεσματικότητας της Δημοτικής Αστυνομίας και την αξιολόγηση της απόδοσής της.

2) Σχεδιάζει όλα τα θέματα που έχουν σχέση με τον επιχειρησιακό σχεδιασμό, την τακτική και μεθοδολογία δράσης και την αποτελεσματικότητα του έργου της δημοτικής αστυνομίας (μέθοδοι αστυνόμευσης, κανόνες και μέτρα αστυνομικής τακτικής και πρακτικής, μέθοδοι αξιοποίησης προσωπικού, στολές προσωπικού κλπ).

3) Σχεδιάζει και εισηγείται κανονισμούς για τη λειτουργία και τον τρόπο δράσης της δημοτικής αστυνομίας.

4) Τηρεί αρχείο αναφορών/δελτίων συμβάντων και επεξεργάζεται στατιστικά στοιχεία για τη δράση και τα αποτελέσματα από την αξιοποίηση της δημοτικής αστυνομίας.

5) Υποδέχεται τις αναφορές/δελτία συμβάντων, τις αξιολογεί σε συνεργασία με το Γραφείο Αστυνόμευσης και μεριμνά για την ενημέρωση των δημοτικών υπηρεσιών ή και άλλων δημόσιων υπηρεσιών, όταν απαιτείται, για τις περαιτέρω ενέργειες.

6) Καθοδηγεί το Γραφείο Αστυνόμευσης για την αντιμετώπιση των σοβαρών περιστατικών ή συμβάντων.

7) Συνεργάζεται με άλλους αρμόδιους φορείς για τη λήψη των αναγκαίων νομοθετικών και διοικητικών μέτρων προς αντιμετώπιση των προβλημάτων που σχετίζονται με το αντικείμενο της δημοτικής αστυνομίας.

8) Συγκεντρώνει τυχόν παράπονα και υποδείξεις των πολιτών σχετικά με το αντικείμενο της δημοτικής αστυνομίας, τηρεί σχετικά αρχεία, συνεργάζεται με το Γραφείο Αστυνόμευσης και συμμετέχει στην διαχείριση όσων σχετικών μέτρων και αποφάσεων λαμβάνονται.

9) Μεριμνά για την ενημέρωση του κοινού για το αντικείμενο και το έργο της δημοτικής αστυνομίας.

10) Μεριμνά για την εκπαίδευση του προσωπικού της δημοτικής αστυνομίας.

11) Μεριμνά για την εξασφάλιση και συντήρηση των τεχνικών μέσων, καθώς και του ματασμού και των λοιπών εφοδίων του προσωπικού της δημοτικής αστυνομίας.



13356

ΕΦΗΜΕΡΙΣ ΤΗΣ ΚΥΒΕΡΝΗΣΕΩΣ (ΤΕΥΧΟΣ ΔΕΥΤΕΡΟ)

2. Αρμοδιότητες Γραφείου Αστυνόμευσης:

- 1) Συγκροτεί τις περιπόλους και τις ομάδες αστυνομικής ενέργειας σύμφωνα με τους κανονισμούς και τις οδηγίες του Γραφείου Επιχειρησιακού Σχεδιασμού.
- 2) Διενεργεί όλες τις αστυνομικές φύσεως ενέργειες (περίπολοι, έρευνες, έλεγχοι κλπ) σύμφωνα με το αντικείμενο της δημοτικής αστυνομίας και τους σχετικούς κανονισμούς.
- 3) Συμπληρώνει αναφορές και δελτία συμβάντων για τα αποτελέσματα της αστυνομικής δράσης, τα αξιολογεί και ενημερώνει σχετικά το Γραφείο Επιχειρησιακού Σχεδιασμού.
- 4) Συγκεντρώνει τυχόν παράπονα και υποδείξεις των πολιτών σχετικά με το αντικείμενο της δημοτικής αστυνομίας, ενημερώνει σχετικά το Γραφείο Επιχειρησιακού Σχεδιασμού και συμμετέχει στην διαχείριση όσων σχετικών μέτρων και αποφάσεων λαμβάνονται.
- 5) Μεριμνά για τη διενέργεια των αναγκαίων εργασιών συντήρησης των τεχνικών μέσων και εφοδίων που χρησιμοποιεί η δημοτική αστυνομία.

ΕΝΟΤΗΤΑ Β: ΕΠΙΤΕΛΙΚΕΣ ΥΠΗΡΕΣΙΕΣ

Άρθρο 11

ΑΡΜΟΔΙΟΤΗΤΕΣ ΑΥΤΟΤΕΛΟΥΣ ΤΜΗΜΑΤΟΣ ΠΡΟΓΡΑΜΜΑΤΙΣΜΟΥ, ΟΡΓΑΝΩΣΗΣ & ΠΛΗΡΟΦΟΡΙΚΗΣ

Το Αυτοτέλες Τμήμα Προγραμματισμού, Οργάνωσης και Πληροφορικής του Δήμου είναι αρμόδιο για την υποστήριξη των οργάνων διοίκησης, των υπηρεσιών και των νομικών προσώπων του Δήμου κατά τις διαδικασίες σύνταξης, παρακολούθησης και αξιολόγησης των αποτελεσμάτων των περιοδικών Επιχειρησιακών Προγραμμάτων και των Ετησίων Προγραμμάτων Δράσης, την παρακολούθηση της αποτελεσματικότητας και απόδοσης των υπηρεσιών του Δήμου κατά την επίτευξη των περιοδικών στόχων του και τον σχεδιασμό και την παρακολούθηση της εφαρμογής των εσωτερικών οργανωτικών συστημάτων του Δήμου υπό συνθήκες διασφάλισης του επιθυμητού επιπέδου ποιότητας των παρεχομένων κάθε είδους υπηρεσιών. Επίσης είναι αρμόδιο για τη διασφάλιση της ένταξης των πολιτικών ισότητας των φύλων στις τοπικές πολιτικές. Καθώς και για την ανάπτυξη, εγκατάσταση, λειτουργία και συντήρηση των συστημάτων ΤΠΕ του Δήμου, περιλαμβανομένης της ευθύνης εκπλήρωσης του έργου του ΚΟ.Σ.Ε. (Κοινοβ. Σημείο Επαφής) του Δήμου, όπως προβλέπεται στο άρθρο 19 του Ν. 3882/2010 (ΦΕΚ Α' 166).

Οι αρμοδιότητες των επί μέρους γραφείων του Τμήματος Προγραμματισμού, Οργάνωσης, Πληροφορικής είναι οι εξής:

1. Αρμοδιότητες Γραφείου Προγραμματισμού, Ανάπτυξης και Οργάνωσης:

(Αρμοδιότητες μελετών και έρευνας)

- 1) Συγκεντρώνει, επεξεργάζεται, τεκμηριώνει και ενημερώνει συνεχώς τα γεωγραφικά, δημογραφικά, οικονομικά, κοινωνικά και άλλα στοιχεία που αφορούν στην ανάπτυξη του Δήμου, σε συνεργασία με τους αρμόδιους φορείς και τις υπηρεσίες του Δήμου.
- 2) Συγκεντρώνει και τεκμηριώνει την αναγκαία τεχνολογία και πληροφόρηση που είναι απαραίτητη για τη διαμόρφωση των προγραμμάτων ανάπτυξης του Δήμου (π.χ. κλαδικές και αναπτυξιακές μελέτες, μελέτες και θέματα της Αυτοδιοίκησης, νομοθεσία που αφορά την αυτοδιοίκηση, τις λειτουργίες και τους στόχους του Δήμου κλπ).

- 3) Μεριμνά για τη διενέργεια ερευνών για τις ανάγκες των δημοτών και συγκεντρώνει και τεκμηριώνει προτάσεις για επεμβάσεις (έργα, ενέργειες, προγράμματα) που θα ικανοποιούν τις ανάγκες των δημοτών.

4) Μεριμνά για την εκπόνηση ερευνών και μελετών για τη διάγνωση των αναγκών ανάπτυξης του Δήμου, τη διερεύνηση της σκοπιμότητας αναπτυξιακών προτάσεων και την ιεράρχηση προτεραιοτήτων έργων, δράσεων και μέτρων.

5) Μελετά, σχεδιάζει και εισηγείται την εφαρμογή προγραμμάτων οικονομικής ανάπτυξης της περιοχής του Δήμου, με την αξιοποίηση των τοπικών φυσικών πόρων, την ανάπτυξη του ανθρώπινου δυναμικού, την αξιοποίηση της δημοτικής περιουσίας και τη δημιουργία και διαχείριση υποδομών στήριξης της τοπικής οικονομίας.

6) Μελετά, σχεδιάζει και εισηγείται την εφαρμογή προγραμμάτων και δράσεων, που ενσωματώνουν την ισότητα των φύλων και τη λήψη θετικών μέτρων υπέρ των γυναικών στις προτάσεις του Δήμου στα εθνικά και συγχρηματοδοτούμενα προγράμματα.

7) Συνεργάζεται με τις υπηρεσίες της Περιφέρειας στην οποία ανήκει ο Δήμος για την εναρμόνιση των προγραμμάτων οικονομικής ανάπτυξης της περιοχής του Δήμου με τα ευρύτερα αντίστοιχα προγράμματα της Περιφέρειας.

8) Συνεργάζεται με τις αρμόδιες υπηρεσίες και συντάσσει προτάσεις που αφορούν στην εφαρμογή προγραμμάτων για την εξασφάλιση και διαρκή βελτίωση των τεχνικών και κοινωνικών υποδομών (δομημένο περιβάλλον) στην περιοχή του Δήμου, με στόχο την εξασφάλιση κανονιστικών συνθηκών ποιότητας ζωής.

9) Διερευνά και ενημερώνει τα όργανα και τις υπηρεσίες του Δήμου για τις πιθανές πηγές χρηματοδότησης των αναπτυξιακών προγραμμάτων του Δήμου (προγράμματα συγχρηματοδοτούμενα από την ΕΕ, προγράμματα της ΕΕ, εθνικά προγράμματα, έργα ΣΔΙΤ, έργα αυτοχρηματοδοτούμενα κλπ).

10) Υποστηρίζει τα όργανα διοίκησης και τις υπηρεσίες του Δήμου και των Νομικών Προσώπων του και την ομάδα έργου που είναι δυνατόν να συγκροτείται για τη σύνταξη του 6ετούς Επιχειρησιακού Προγράμματος του Δήμου, κατά τη διαδικασία κατάρτισης, παρακολούθησης και αξιολόγησης του επιχειρησιακού προγράμματος και των Ετησίων Προγραμμάτων Δράσης, στα οποία εξειδικεύεται το επιχειρησιακό πρόγραμμα.

11) Μεριμνά για τη διενέργεια των διαδικασιών ένταξης έργων και δράσεων του Δήμου σε αναπτυξιακά και άλλα προγράμματα, για την παρακολούθηση της υλοποίησής τους και τη σχετική ενημέρωση των αρμοδίων Αρχών, σε συνεργασία με τις αρμόδιες υπηρεσίες του Δήμου.

12) Υποστηρίζει το Δήμαρχο για την παρακολούθηση και αξιολόγηση του Επιχειρησιακού Προγράμματος, συνεργάζεται με τις υπηρεσίες του Δήμου και των Νομικών Προσώπων του και συντάσσει την ενδιάμεση και την τελική έκθεση αξιολόγησης, τις οποίες υποβάλλει στο Δήμαρχο. Εισηγείται την ενδεχόμενη αναθεώρηση των στόχων του Επιχειρησιακού Προγράμματος μετά την ενδιάμεση αξιολόγησή του.

13) Με σκοπό την αντικειμενικότερη αξιολόγηση του Επιχειρησιακού Προγράμματος, διαμορφώνει τους κατάλληλους δείκτες αποτελεσματικότητας, που επιτρέ-



που να εκτιμηθεί ο βαθμός επίτευξης των στόχων σε σχέση με τα αποτελέσματα των δράσεων, καθώς και κατάλληλους δείκτες αποδοτικότητας, που συσχετίζονται με το κόστος πραγματοποίησης με τις εκροές των δράσεων.

14) Συντάσσει σχέδιο του Ετησίου Προγράμματος Δράσης του Δήμου, αφού λάβει υπόψη τις γραπτές εισηγήσεις των υπηρεσιών, και το υποβάλλει στην Εκτελεστική Επιτροπή.

15) Υποστηρίζει την Εκτελεστική Επιτροπή για την παρακολούθηση και τον απολογισμό των Ετησίων Προγραμμάτων Δράσης του Δήμου. Ειδικότερα (α) κατά τη διάρκεια εφαρμογής του ετησίου προγράμματος δράσης του Δήμου, συντάσσει εκθέσεις παρακολούθησης σε συνεργασία με τις αρμόδιες υπηρεσίες, ανά τακτά διαστήματα που ορίζονται με απόφαση του Δημάρχου και (β) πριν από τη σύνταξη του οικονομικού απολογισμού, υποβάλλει στη Εκτελεστική Επιτροπή έκθεση με τον απολογισμό δράσης του προηγούμενου έτους, αφού λάβει υπόψη τις απολογιστικές εκθέσεις των υπηρεσιών.

16) Υποστηρίζει την σύναψη και παρακολουθεί την πρόοδο των προγραμματικών και άλλων συμβάσεων μεταξύ του Δήμου και άλλων φορέων για την υλοποίηση έργων, ενεργειών και προγραμμάτων. Υποστηρίζει τις σχέσεις διαδημοτικής συνεργασίας και συντονίζει τις σχέσεις του Δήμου με άλλους δημοσίους φορείς.

17) Παρέχει διοικητική και γραμματειακή υποστήριξη προς το Τμήμα και τα Γραφεία του (δικειπεραιώση και αρχαιοθέτηση αλληλογραφίας, θέματα προσωπικού κλπ).

(Αρμοδιότητες αποτελεσματικότητας και απόδοσης)

18) Σχεδιάζει και εισηγείται συστήματα και μεθόδους μέτρησης της αποτελεσματικότητας και αποδοτικότητας των υπηρεσιών του Δήμου και των Νομικών του Προσώπων (διαδικασίες, δείκτες κλπ). Σχεδιάζει και εισηγείται τον Κανονισμό Μέτρησης και Αξιολόγησης της απόδοσης των δημοτικών υπηρεσιών κατά την ισχύουσα νομοθεσία.

19) Διαμορφώνει και εισηγείται περιοδικούς στόχους για την βελτίωση της αποτελεσματικότητας και αποδοτικότητας των υπηρεσιών του Δήμου και των Νομικών του Προσώπων.

20) Συγκεντρώνει στοιχεία και δεδομένα που αναφέρονται στην αποδοτικότητα και αποτελεσματικότητα των υπηρεσιών και στην επίτευξη των σχετικών περιοδικών τους στόχων, παρακολουθεί την εξέλιξή τους, επεξεργάζεται τα στοιχεία και εκδίδει ενημερωτικές αναφορές.

21) Διατυπώνει αναλυτικά ετησίως τις εκθέσεις αποδοτικότητας και αποτελεσματικότητας των υπηρεσιών και των Νομικών Προσώπων.

22) Εντοπίζει τις καλύτερες πρακτικές αποτελεσματικής και αποδοτικής λειτουργίας και προωθεί την εφαρμογή τους και σε άλλες υπηρεσίες. Παρακολουθεί την εφαρμογή των καλών πρακτικών και αξιολογεί τα αποτελέσματά τους.

23) Εισηγείται, παρακολουθεί και αξιολογεί μέτρα για τη διαρκή βελτίωση της αποδοτικότητας και της αποτελεσματικότητας των υπηρεσιών και της ανταπόκρισής τους στις ανάγκες των πολιτών.

24) Σχεδιάζει, εισηγείται και συντονίζει την εφαρμογή

συστημάτων διοίκησης ολικής ποιότητας και διαδικασιών αυτοαξιολόγησης.

25) Εισηγείται και παρακολουθεί την υλοποίηση προγραμμάτων έργων και δράσεων για την βελτίωση της οργάνωσης του Δήμου με στόχο την βελτίωση της αποδοτικότητας και της αποτελεσματικότητάς του.

26) Συνεργάζεται με τις οικονομικές υπηρεσίες για τη διαμόρφωση των καταλλήλων συστημάτων προϋπολογισμού και απολογιστικού ελέγχου των οικονομικών μεγεθών του Δήμου και των Νομικών του Προσώπων, καθώς και των καταλλήλων συστημάτων παρακολούθησης του κόστους λειτουργίας των οργανικών μονάδων του Δήμου και του κόστους των παραγομένων και παρεχομένων υπηρεσιών του Δήμου προς τους πολίτες.

27) Παρακολουθεί και ενημερώνει με συγκεκριμένες αναφορές τα όργανα του Δήμου σχετικά με την εξέλιξη των οικονομικών μεγεθών του Δήμου και των Νομικών του Προσώπων, καθώς και την εξέλιξη του κόστους λειτουργίας των οργανικών μονάδων και του κόστους των παραγομένων και παρεχομένων υπηρεσιών προς τους πολίτες.

(Αρμοδιότητες ποιότητας και οργάνωσης)

28) Μεριμνά για την εγκατάσταση και τήρηση συστημάτων διασφάλισης ποιότητας των επί μέρους λειτουργιών του Δήμου.

29) Μεριμνά για την εγκατάσταση και τήρηση του συστήματος διασφάλισης της διαχειριστικής επάρκειας του Δήμου στον σχεδιασμό και παραγωγή έργων.

30) Μεριμνά για την εκτέλεση των εγκεκριμένων προγραμμάτων έργων και δράσεων για την βελτίωση της οργάνωσης του Δήμου και των Νομικών του Προσώπων.

31) Ειδικότερα μεριμνά για τον σχεδιασμό/ανασχεδιασμό και την εφαρμογή βελτιωμένων οργανωτικών δομών, κατανομής αρμοδιοτήτων, κατανομής στελεχιακού δυναμικού, οργανικών συστημάτων, εσωτερικών διαδικασιών και εντύπων.

32) Μεριμνά για την εκπόνηση των κάθε είδους εσωτερικών Κανονισμών του Δήμου και των Νομικών του Προσώπων (Εσωτερικός Κανονισμός Υπηρεσιών, Εσωτερικοί Κανονισμοί Λειτουργίας, Κανονισμοί Παροχής Υπηρεσιών στους Δημότες κλπ) σε συνεργασία με τις αρμόδιες υπηρεσίες.

33) Παρακολουθεί την τήρηση και σχεδιάζει και εισηγείται τις τυχόν επικαιροποιήσεις της οργανωτικής δομής και γενικότερα των διατάξεων του Οργανισμού Εσωτερικής Υπηρεσίας του Δήμου.

34) Μεριμνά για τον προσδιορισμό των αναγκαίων θέσεων εργασίας και τον προσδιορισμό του αριθμού του προσωπικού ανά θέση εργασίας και οργανωτική μονάδα του Δήμου, σε συνεργασία με τις αρμόδιες υπηρεσίες και συνεργάζεται με τη Διεύθυνση Διοικητικών Υπηρεσιών για τον προγραμματισμό της κάλυψης των θέσεων (με νέα στελέχη ή ανακατανομή των υφιστάμενων στελεχών).

35) Παρακολουθεί την καλή εφαρμογή των εγκεκριμένων από τα αρμόδια όργανα εσωτερικών οργανωτικών συστημάτων, διαδικασιών και κανονισμών και ενημερώνει τα αρμόδια όργανα του Δήμου στην περίπτωση που διαπιστώνονται αποκλίσεις.

36) Μελετά και εισηγείται για τη σκοπιμότητα σύστασης, τροποποίησης του αντικειμένου ή κατάργησης των Νομικών Προσώπων του Δήμου.



13358

ΕΦΗΜΕΡΙΣ ΤΗΣ ΚΥΒΕΡΝΗΣΕΩΣ (ΤΕΥΧΟΣ ΔΕΥΤΕΡΟ)

1. Αρμοδιότητες Γραφείου Τεχνολογιών Πληροφορικής και Επικοινωνιών (ΤΠΕ):

(Αρμοδιότητες στρατηγικής και μελετών ΤΠΕ)

1) Διομορφώνει και εισηγείται τη στρατηγική του Δήμου σε ότι αφορά την ανάπτυξη, επέκταση και βελτίωση των συστημάτων τεχνολογιών πληροφορικής και επικοινωνιών (ΤΠΕ) και τα ζητήματα της Ηλεκτρονικής Διακυβέρνησης.

2) Συγκεντρώνει στοιχεία, προσδιορίζει τις ανάγκες και τις απαιτήσεις και εισηγείται για τα αναγκαία έργα ανάπτυξης και βελτίωσης των συστημάτων ΤΠΕ που πρέπει να αξιοποιεί ο Δήμος για την υποστήριξη των λειτουργιών του.

3) Προδιαγράφει και εισηγείται την μεθοδολογία ανάπτυξης των αναγκαίων συστημάτων ΤΠΕ και την υλοποίηση μηχανισμών επιχειρησιακής υποστήριξης των συστημάτων και των χρηστών των εφαρμογών.

4) Μεριμνά για την μελέτη, ανάπτυξη και εγκατάσταση των συστημάτων ΤΠΕ με την αξιοποίηση και εξειδικευμένων τρίτων.

5) Προδιαγράφει τα νέα συστήματα ή τις νέες λειτουργίες συστημάτων ΤΠΕ, παρακολουθεί την ανάπτυξη τους και παραλαμβάνει τα συστήματα.

(Αρμοδιότητες διαχείρισης συστημάτων ΤΠΕ)

6) Σχεδιάζει, εγκαθιστά και παρέχει υπηρεσίες συνεχούς συντήρησης δικτυακών τόπων και ιστοσελίδων καλύπτοντας τις σχετικές ανάγκες του Δήμου.

7) Παρακολουθεί την ποιότητα των δεδομένων που τηρούνται στα συστήματα ΤΠΕ του Δήμου.

8) Διαχειρίζεται και συντηρεί τις εφαρμογές και τις βάσεις δεδομένων που σχεδιάζει και εγκαθιστά ο Δήμος για τις ανάγκες του.

9) Διαχειρίζεται το περιεχόμενο των συστημάτων και της ανάπτυξης δεδομένων για τα συστήματα ΤΠΕ που λειτουργούν στο Δήμο.

10) Μεριμνά για την αξιοποίηση τρίτων για την επεξεργασία δεδομένων σύμφωνα με σχετικές ανάγκες του Δήμου.

11) Εκπαιδεύει τους χρήστες των συστημάτων ΤΠΕ του Δήμου και μεριμνά για την παροχή κάθε είδους υποστήριξης προς τους χρήστες ώστε να είναι σε θέση να λειτουργούν και να αξιοποιούν αποτελεσματικά τα συστήματα.

12) Μεριμνά για τη δημιουργία των κατάλληλων αναφορών επιτελικής πληροφόρησης με την αξιοποίηση των στοιχείων που τηρούνται στα πληροφορικά συστήματα του Δήμου.

13) Μεριμνά για την τήρηση των βαθμών ασφαλείας της πρόσβασης στις πληροφορίες που τηρούνται στα πληροφορικά συστήματα του Δήμου, ώστε να εξασφαλίζεται η εμπιστευτικότητά τους.

14) Εξασφαλίζει την ασφάλεια των δεδομένων και την βελτίωση της χρηστικότητας των ιστοσελίδων και των βάσεων δεδομένων του Δήμου.

(Αρμοδιότητες διαχείρισης εξοπλισμού ΤΠΕ)

15) Προσδιορίζει τις ανάγκες των δημοτικών υπηρεσιών σε εξοπλισμό πληροφορικής και επικοινωνιών, προσδιορίζει τις απαιτήσεις του εξοπλισμού αυτού σε αναβάθμιση και εισηγείται τα αναγκαία προγράμματα για την προμήθεια και εγκατάσταση του αναγκαίου εξοπλισμού.

16) Προσδιορίζει τις τεχνικές προδιαγραφές και προδιαγράφει και εισηγείται την μεθοδολογία προμήθειας

και εγκατάστασης του αναγκαίου εξοπλισμού πληροφορικής και επικοινωνιών.

17) Μεριμνά για την παρακολούθηση της παραλαβής και την εγκατάσταση του αναγκαίου εξοπλισμού ΤΠΕ.

18) Μεριμνά για την άρτια λειτουργία του δικτύου των κεντρικών και περιφερειακών συστημάτων.

19) Εισηγείται για την θέσπιση κανόνων ασφαλείας χρήσης του δικτύου και των συστημάτων ΤΠΕ και παρακολουθεί και ελέγχει την τήρηση των κανόνων αυτών.

20) Μεριμνά για την συνεχή συντήρηση και την αποκατάσταση βλαβών του εξοπλισμού ΤΠΕ του Δήμου.

(Γενικές Αρμοδιότητες ΤΠΕ)

21) Υποστηρίζει την εκπλήρωση του έργου του ΚΟ.Σ.Ε. (Κομβικό Σημείο Επαφής) του Δήμου, όπως προβλέπεται στο άρθρο 19 του Ν. 3882/2010 (ΦΕΚ Α'166).

ΕΝΟΤΗΤΑ Γ:

ΥΠΗΡΕΣΙΕΣ ΤΟΠΙΚΗΣ ΟΙΚΟΝΟΜΙΚΗΣ ΑΝΑΠΤΥΞΗΣ

Άρθρο 12ο

ΑΡΜΟΔΙΟΤΗΤΕΣ ΑΥΤΟΤΕΛΟΥΣ ΤΜΗΜΑΤΟΣ
ΤΟΠΙΚΗΣ ΟΙΚΟΝΟΜΙΚΗΣ ΑΝΑΠΤΥΞΗΣ

Το Αυτοτελές Τμήμα Οικονομικής Ανάπτυξης είναι αρμόδιο για τη προστασία και ανάπτυξη της φυτικής παραγωγής, της ζωικής παραγωγής και της αλιείας στην περιοχή του Δήμου, την υποστήριξη του αγροτικού κώδικου για την βελτίωση των μεθόδων εργασίας και την καλύτερη οργάνωση των αγροτικών εκμεταλλεύσεων, την παρακολούθηση αδειοδότηση και εποπτεία των εμπορικών δραστηριοτήτων στην περιοχή του Δήμου, την παρακολούθηση και εποπτεία στους τομείς της αξιοποίησης των φυσικών πόρων, της ενέργειας και της βιομηχανίας, την προστασία του καταναλωτή, την προώθηση της απασχόλησης και την εφαρμογή ενεργειών τουριστικής ανάπτυξης. Οι συγκεκριμένες αρμοδιότητες του Τμήματος στο πλαίσιο της αποστολής του, καθορίζονται από τις ισχύουσες διατάξεις Νόμων, Διαταγμάτων και Υπουργικών Αποφάσεων.

Οι αρμοδιότητες των επί μέρους γραφείων του Τμήματος Τοπικής Οικονομικής Ανάπτυξης είναι οι εξής:

1. Αρμοδιότητες Γραφείου Αγροτικής Παραγωγής:

(Αρμοδιότητες στον τομέα της φυτικής παραγωγής)

1) Ερευνά και μελετά κάθε θέμα για την ανάπτυξη της γεωργίας, καθώς και τη διατήρηση του γεωργικού πληθυσμού στις εστίες του.

2) Μεριμνά για την ανάπτυξη, προστασία, εκτίμηση και παρακολούθηση της φυτικής παραγωγής.

3) Μεριμνά για την προστασία της γεωργικής γης από άλλες χρήσεις και ιδιαίτερα αυτής με υψηλή παραγωγικότητα, σε συνεργασία με τις υπηρεσίες πολεοδομίας και περιβάλλοντος.

4) Πρωθυετ προγράμματα εγκατάστασης νέων αγροτών και μεριμνά για τη σύνδεση αγροτικής παραγωγής και τουριστικής ανάπτυξης, σε συνεργασία με την υπηρεσία Τουρισμού.

5) Πρωθυετ τη συγκρότηση ομάδων παραγωγών και μεριμνά για τη στήριξη τους για την αντιμετώπιση οικονομικών και διαρθρωτικών θεμάτων σύμφωνα με την ευρωπαϊκή και εθνική νομοθεσία. Μεριμνά για την αντιμετώπιση των τεχνικών, οικονομικών και διαρθρωτικών προβλημάτων των γεωργικών εκμεταλλεύσεων.

6) Τηρεί μητρώο αγροτών και αγροτικών εκμεταλλεύσεων, με βάση το μητρώο του Υπουργείου Αγροτικής Ανάπτυξης και Τροφίμων.



7) Εκτιμά και παρακολουθεί τη γεωργική παραγωγή τις απολαμβανόμενες από τους παραγωγούς τιμές γεωργικών προϊόντων και την πορεία των αγορών των γεωργικών προϊόντων και μεριμνά για τη λήψη αντιπροσωπευτικών τιμών προϊόντων.

8) Συνεργάζεται με την Τεχνική υπηρεσία για τη μελέτη και εκτέλεση έργων τεχνικής υποδομής, τοπικής σημασίας, που αφορούν στη γεωργία και ιδίως αυτών που σχετίζονται με την αγροτική οδοποιία, την κατασκευή λιμνοδεξαμενών, τα έργα βελτίωσης βοσκοτόπων και τα εγγειοβελτιωτικά έργα.

9) Εισηγείται για σύσταση, κατάργηση και συγχώνευση των Τοπικών Οργανισμών Εγγείων Βελτιώσεων. Ασκει εποπτεία επί των Τοπικών Οργανισμών Εγγείων Βελτιώσεων (Τ.Ο.Ε.Β.), των Προσφωρινών Διοικουσών Επιτροπών (Π.Δ.Ε.) και των Τοπικών Επιτροπών Άρδευσης (Τ.Ε.Α.) σύμφωνα με τις ισχύουσες διατάξεις.

10) Συνεργάζεται με ιδρύματα έρευνας της αγροτικής παραγωγής, ενημερώνει τον αγροτικό πληθυσμό για τις βελτιωμένες μεθόδους παραγωγής και οργάνωσης των εκμεταλλεύσεων για την αντιμετώπιση τεχνικών, οικονομικών και διαρθρωτικών προβλημάτων, στο πλαίσιο των προγραμμάτων του Υπουργείου Αγροτικής Ανάπτυξης και μεριμνά για την ευρύτερη διάδοση στον αγροτικό κόσμο, μέσω εκπαιδευτικών προγραμμάτων, γνώσεων για την εφαρμογή βελτιωμένων μεθόδων καλλιέργειας.

11) Μεριμνά για την καλύτερη οργάνωση των γεωργικών εκμεταλλεύσεων στο πλαίσιο σχεδίων βελτίωσης.

12) Καθορίζει ζώνες προστασίας και μεριμνά για την καταστροφή σε αυτές των παρανόμων καλλιεργειών.

13) Μεριμνά για ζητήματα ανάπτυξης της αμπελοαγωγίας και ιδίως:

i. Εισηγείται την χορήγηση αδειών αναφύτευσης αμπελώνων σύμφωνα με την κείμενη νομοθεσία.

ii. Μεριμνά για την παροχή του απαραίτητου άνοσου παλλαπλασιαστικού υλικού αμπελού εγκατάστασης και εμβολιοληψίας.

iii. Παρακολουθεί και ελέγχει τη διακίνηση οίνου.

14) Εισηγείται για την χορήγηση, ανανέωση, ανάκληση ή μεταβίβαση αδειών λειτουργίας καταστημάτων λιανικής πώλησης αγροτικών φαρμακευτικών προϊόντων.

15) Γνωμοδοτεί για το ετήσιο πρόγραμμα δασοπονίας στα όρια του Δήμου, που καταρτίζουν οι οικείες δασικές υπηρεσίες (Αρμοδιότητες στον τομέα της ζωικής παραγωγής)

16) Ερευνά και μελετά κάθε θέμα για την ανάπτυξη της κτηνοτροφίας, καθώς και τη διατήρηση του κτηνοτροφικού πληθυσμού στις εστίες του.

17) Μεριμνά για την ανάπτυξη, προστασία, εκτίμηση και παρακολούθηση της ζωικής παραγωγής.

18) Συνεργάζεται με την Τεχνική υπηρεσία για τη μελέτη και την εκτέλεση έργων τεχνικής υποδομής, τοπικής σημασίας, που αφορούν τη κτηνοτροφία όπως π.χ τα έργα βελτίωσης βοσκοτόπων.

19) Μεριμνά για τη διαχείριση των βοσκοτόπων.

20) Συνεργάζεται με ιδρύματα έρευνας της κτηνοτροφικής παραγωγής, ενημερώνει τον αγροτικό πληθυσμό για τις βελτιωμένες μεθόδους παραγωγής και οργάνωσης των κτηνοτροφικών εκμεταλλεύσεων για την αντιμετώπιση τεχνικών, οικονομικών και διαρθρωτικών προβλημάτων, στο πλαίσιο των προγραμμάτων του Υπουργείου Αγροτικής Ανάπτυξης και μεριμνά για

την ευρύτερη διάδοση στον αγροτικό κόσμο, μέσω εκπαιδευτικών προγραμμάτων, γνώσεων για την εφαρμογή βελτιωμένων μεθόδων κτηνοτροφικής παραγωγής.

21) Μεριμνά για την εφαρμογή και τον έλεγχο του συστήματος αναγνώρισης και καταγραφής του ζωικού κεφαλαίου του Δήμου (ενώτια για την ατομική αναγνώριση των ζώων, ηλεκτρονικές βάσεις δεδομένων, διαβατήρια ζώων, τήρηση ατομικών μητρώων).

22) Μεριμνά για τα αδύσποτα ζώα (περισυλλαγή δημιουργία και λειτουργία καταφυγίων κλπ).

23) Εισηγείται για την χορήγηση αδειών λειτουργίας καταστημάτων και εγκαταστάσεων που σχετίζονται με το εμπόριο ή την αξιοποίηση ζώων (καταστήματα διατήρησης, εμπορίας και διακίνησης ζώων, καταστήματα πώλησης σκύλων ή γατών, κτηνοπτηνοτροφικές εγκαταστάσεις, αυτοκίνητα που μεταφέρουν ζώα, ζωολογικοί κήποι).

24) Εισηγείται για την χορήγηση, ανανέωση, ανάκληση ή μεταβίβαση αδειών λειτουργίας καταστημάτων λιανικής πώλησης κτηνιατρικών φαρμακευτικών προϊόντων.

25) Εφαρμόζει, οργανώνει και εποπτεύει την τεχνητή σπερματέγχυση και τον συγχρωισμό του οίστρου των ζώων.

26) Γνωμοδοτεί για την υγειονομική καταλληλότητα των ζώων, όταν πρόκειται για πλανόδια έκθεση ζώων.

27) Εισηγείται για την χορήγηση άδειας για τη λειτουργία κτηνιατρικού γραφείου για τα παραγωγικά ζώα, ειδικής άδειας για την αποθήκευση φαρμακευτικών κτηνιατρικών προϊόντων και αδειών λειτουργίας ιδιωτικών κτηνιατρείων και κτηνιατρικών κλινικών τα οποία και εποπτεύει.

28) Εφαρμόζει προγράμματα για την καταπολέμηση λοιμωδών και παρασιτικών νοσημάτων ζώων, σε συνεργασία με την υπηρεσία Δημ. Υγείας για τα νοσήματα που μεταδίδονται και στον άνθρωπο.

29) Επιβάλλει ή αίρει υγειονομικά μέτρα, λόγω εμφάνισης βαριάς επιζωοτίας για την έκδοση πιστοποιητικών προς μεταφορά ζώων.

2. Αρμοδιότητες Γραφείου Γεωργικής Ανάπτυξης:

Μεριμνά για τη σύσταση και την εύρυθμη λειτουργία του Γραφείου Γεωργικής Ανάπτυξης του Δήμου. Παρακολουθεί τη λειτουργία του Γραφείου αυτού παρέχοντας κατευθύνσεις και πρότυπα για τη δράση τους. Ειδικότερα το Γραφείο Γεωργικής Ανάπτυξης:

1) Συνεργάζεται με τους αγρότες και τις συνεταιριστικές οργανώσεις τους για την διερεύνηση και επισήμανση των τεχνικών και οικονομικών προβλημάτων των γεωργικών εκμεταλλεύσεων.

2) Παρέχει τεχνική βοήθεια για την εφαρμογή βελτιωμένων μεθόδων εργασίας, με σκοπό τη βελτίωση της ποιότητας των παραγόμενων προϊόντων και τη μείωση κόστους παραγωγής τους.

3) Μεριμνά για την οργάνωση των γεωργικών εκμεταλλεύσεων και την εν γένει αντιμετώπιση των προβλημάτων στα διάφορα στάδια της παραγωγικής διαδικασίας, στα πλαίσια των εκάστοτε εφαρμοζόμενων προγραμμάτων γεωργικής και κτηνοτροφικής ανάπτυξης.

4) Διενεργεί επιτόπιους ελέγχους, ύστερα από εντολή του Γραφείου Τοπικής Οικονομικής Ανάπτυξης, με σκοπό την υλοποίηση κοινοτικών προγραμμάτων (οικονομικές ενισχύσεις στη φυτική και ζωική παραγωγή) και μεριμνά για την χορήγηση βεβαιώσεων (αγροτικά αυτοκίνητα,



13360

ΕΦΗΜΕΡΙΣ ΤΗΣ ΚΥΒΕΡΝΗΣΕΩΣ (ΤΕΥΧΟΣ ΔΕΥΤΕΡΟ)

αγροτικές αποθήκες, λαϊκές αγορές, εκτίμηση ζημιών κ.λπ.)

5) Ενημερώνει το Τμήμα Τοπικής Οικονομικής ανάπτυξης για τα ζητήματα της περιοχής που αφορούν τον αγροτικό κόσμο και λαμβάνει κατευθύνσεις και πρότυπα για την αντιμετώπισή τους.

3. Αρμοδιότητες Γραφείου Αλιείας

1) Διενεργεί όλες τις κατάλληλες δραστηριότητες για την άσκηση εποπτείας και ελέγχου στον τομέα της αλιείας στην περιοχή δικαιοδοσίας του Δήμου.

2) Ερευνά και μελετά κάθε θέμα για την ανάπτυξη της αλιείας, καθώς και τη διατήρηση του αλιευτικού πληθυσμού στις εστίες του.

3) Συνεργάζεται με την Τεχνική υπηρεσία για τη μελέτη και την εκτέλεση έργων τεχνικής υποδομής, τοπικής σημασίας, που αφορούν την αλιεία. Μερικά για την κατασκευή και λειτουργία αλιευτικών καταφυγίων, υποδομών και εξοπλισμών σε λιμένες αλιευτικούς ή λιμένες που εξυπηρετούν αλιευτικά σκάφη.

4) Παρακολουθεί την ρύπανση και την μόλυνση του υδάτινου περιβάλλοντος και μεριμνά για την κατόρθωση μελετών και την εφαρμογή προγραμμάτων διαχείρισης και ανάπτυξης που έχουν σχέση με την αλιεία, τις υδατοκαλλιέργειες και την εν γένει αξιοποίηση των αλιευτικών πόρων.

5) Γνωμοδοτεί για την παραχώρηση, μίσθωση και αναμίσθωση υδάτινων εκτάσεων για την ίδρυση, επέκταση και μετεγκατάσταση μονάδων υδατοκαλλιέργειας εντατικής ή ημιεντατικής μορφής των ιχθυοτρόφων υδάτων, καθώς και για την χορήγηση άδειας ίδρυσης και λειτουργίας τους.

6) Εισηγείται την μίσθωση, με δημοπρασία, των ιχθυοτρόφων υδάτων, εν γένει και καθαρίζει την προστατευτική ζώνη περίξ του τοποθετούμενου αλιευτικού εργαλείου, σε θαλάσσιους παραλιακούς χώρους. Παρακολουθεί την εφάρμογή των όρων των συμβάσεων εκμίσθωσης υπό του δημοσίου, των ιχθυοτρόφων υδάτων. Υποβάλει αίτημα προς παροχή γνώμης του Γενικού επιτελείου Στρατού για τον καθορισμό των όρων των συμβάσεων εκμίσθωσης των επαπτομένων των συνόρων λιμνών ή ιχθυοτρόφων υδάτων.

7) Συγκεντρώνει και τηρεί στοιχεία των υδατοκαλλιεργειών και της αλιείας στα εσωτερικά ύδατα καθώς και στοιχεία των πάσης φύσεως αλιευτικών εκμεταλλεύσεων.

8) Καταρτίζει μελέτες και συντάσσει εκλαϊκευμένα έντυπα που αφορούν δραστηριότητες θαλάσσιας αλιείας, υδατοκαλλιεργειών και προστασίας των υδάτινων οικοσυστημάτων και διοργανώνει ενημερωτικές συναντήσεις με αλιείς, υδατοκαλλιεργητές και γενικά εργαζόμενους σε επιχειρήσεις του αλιευτικού τομέα.

9) Εισηγείται τη λήψη αποφάσεων για την ανάπτυξη και ρύθμιση ζητημάτων του τομέα της αλιείας στην περιοχή του Δήμου, σύμφωνα με τις δικαιοδοσίες που δίδονται στο Δήμο με τις ισχύουσες διατάξεις. Οι αποφάσεις αυτές αφορούν ιδίως:

ι) την καταστροφή, εκποίηση και έγκριση του αποτελέσματος της σχετικής δημοπρασίας ή διάθεσης των δημευθέντων υλικών και μέσων αλιείας.

ii) την εφαρμογή του προγράμματος ανάπτυξης των ιχθυοκαλλιέργειών με την έγκριση και επαρκή παραγωγή του αναγκαίου γόνου για τον εφοδιασμό με αυτόν των ενδιαφερομένων ιδιωτών πετροφωκαλλιεργητών.

iii) την έγκριση για τη διενέργεια εμπλουτισμού λιμνών και ποταμών και τον καθορισμό της απαγορευτικής περιόδου αλιείας με κάθε μέσο και εργαλείο στις λίμνες.

iv) την έγκριση ή ανάκληση της έγκρισης της χορήγησης από τις αρμόδιες αρχές, αδειών απόπλου στα αλιευτικά σκάφη για τη διενέργεια αλιείας στα διεθνή ύδατα, (στ) τη διάθεση σε δημόσιες υπηρεσίες ή σε ερευνητικά ιδρύματα ή σε νομικά πρόσωπα του δημοσίου τομέα των πλωτών μέσων, εργαλείων και λοιπού εξοπλισμού που δημεύθηκε, εφόσον δεν έχει πλειστηριαστεί.

v) την έγκριση για διενέργεια αθλητικής αλιείας.

vi) την επιβολή ειδικών ή πρόσθετων περιοριστικών μέτρων της αλιείας για ποτάμους, λιμναίους λιμνοθάλασσους και άλλους υδάτινους χώρους.

vii) την έγκριση αντικατάστασης αλιευτικού σκάφους.

viii) την επιβολή κυρώσεων σε όσους δεν παρέχουν πληροφορίες σχετικά με την παραγωγή και αξία αλιευμάτων των επαγγελματιών αλιευτικών σκαφών.

ix) την σύμφωνη γνώμη για την εισαγωγή από το εξωτερικό ζώντων υδρόβιων ζώων και φυτών ή φυκών ή των αυγών τους για τεχνητή εκτροφή ή εμπλουτισμό υδάτων.

x) την έγκριση της χορήγησης, από τις αρμόδιες αρχές, αδειών αλιείας στα επαγγελματικά ή ερασιτεχνικά σκάφη αλιείας.

xi) τον καθορισμό της διάρκειας, έναρξης και λήξης της απαγορευτικής περιόδου αλιείας στους ποταμούς και τις λίμνες χωρικής αρμοδιότητας του Δήμου.

xii) την έκτακτη αναστολή των αδειών αλιείας για ορισμένη περίοδο σε περιοχή χωρικής αρμοδιότητας του Δήμου, όταν το επιβάλλει η προστασία της ιχθυοπαραγωγής και η ρύθμιση της αλιείας.

xiii) την πρόταση για εγγραφή πιστώσεων για αποπλοτρίωση υδάτινων και χερσαίων εκτάσεων.

xiv) την αξιοποίηση, ιχθυοτροφικά, των μη εκμεταλλεύσιμων τεμαχίων ή άγονων εκτάσεων σε συνεργασία με τις υπηρεσίες.

xv) τις εξαιρέσεις υποχρέωσης προσκόμισης αλιευμάτων στις ιχθυόσκαλες.

xvi) τη σύσταση τριμελών συμβουλίων εκδίκασης αλιευτικών προσφυγών.

xvii) την έγκριση και την τροποποίηση καταστατικών αλιευτικών συνεταιρισμών και την παροχή σ' αυτούς τεχνικών οδηγιών.

xviii) την κοπή των καλάμων στις λίμνες.

xix) την παροχή γνώμης για κάθε τεχνική τροποποίηση ή διαρρύθμιση που αφορά ή θίγει τα κρητιδώματα και τη χερσαία ζώνη των ιχθυοσκαλών.

xx) την μονομερή λύση της σύμβασης μίσθωσης ιχθυοτροφείου σε περίπτωση εκτέλεσης έργων.

xxi) τον καθορισμό προστατευτικής ζώνης εκμισθούμενου ιχθυοτροφείου.

xxii) την επιβολή ποινών και αποβολής ελεύθερων αλιέων από μίσθια, συνεπεία, αλιευτικής παράβασης.

xxiii) την αυξομείωση των συμβατικών δόσεων μίσθωσης ιχθυοτροφείου σε ιδιώτες.

xxiv) τη μείωση ή πλήρη απαλλαγή από το συμβατικό μίσθωμα, λόγω αδυναμίας αλιευτικής εκμετάλλευσης.

xxv) τη λύση μίσθωσης ιχθυοτροφείου.

xxvi) την παράταση της μίσθωσης ιχθυοτροφείου.



xxvii. την εκμίσθωση ιχθυοτροφείου χωρίς δημοπρασία σε αλιευτικούς συνεταιρισμούς, την υπογραφή της σχετικής σύμβασης και τον καθορισμό του μισθώματος.

xxviii. τη γνωμοδότηση για την παραχώρηση, μίσθωση και αναμίσθωση υδάτινων εκτάσεων για την ίδρυση, επέκταση και μετεγκατάσταση μονάδων υδατοκαλλιέργειας εντατικής ή ημιεντατικής μορφής των ιχθυοτρόφων υδάτων, καθώς και για τη χορήγηση άδειας ίδρυσης και λειτουργίας τους.

xxix. την έγκριση περιβαλλοντικών όρων για εγκατάσταση μονάδων υδατοκαλλιέργειών.

xxx. τον χαρακτηρισμό ως γεωργικών επιχειρήσεων βιοτεχνικών και βιομηχανικών εγκαταστάσεων που αφορούν υδατοκαλλιεργητικές εκμεταλλεύσεις.

xxxi. τον καθορισμό της χωρικής περιφέρειας κάθε ιχθυόσκαλας.

xxxii. την ίδρυση ιχθυοσκαλών και τον καθορισμό της έκτασής τους.

10) Εισηγείται την χορήγηση αδειών στον τομέα της αλιείας στην περιοχή του Δήμου, σύμφωνα με τις δικαιοδοσίες που δίδονται στο Δήμο με τις ισχύουσες διατάξεις. Οι άδειες αυτές αφορούν ιδίως:

- ι. τα αλιευτικά σκάφη για τη διενέργεια δοκιμαστικής αλιείας.
- ii. τις ερασιτεχνικές άδειες αλιείας.
- iii. τη χρήση καταδυτικών συσκευών σε περιπτώσεις διεξαγωγής ερευνών.
- iv. τις επαγγελματικές άδειες αλιείας.

ν. τη μεταβίβαση κυριότητας επαγγελματικής άδειας αλιείας σκάφους.

vi. την αντικατάσταση μηχανής αλιευτικού σκάφους.

vii. την άδεια αλιείας γόνου ιχθύων και λοιπών υδρόβιων οργανισμών.

viii. την ίδρυση συσκευαστηρίων νωπών αλιευμάτων και εργαστηρίων συσκευασίας και μεταποίησης κατεψυγμένων αλιευμάτων (συνεργασία με τον τομέα ζωικής παραγωγής της υπηρεσίας αγροτικής παραγωγής).

11) Αντιμετωπίζει θέματα και εισηγείται μέτρα που αφορούν τη διακίνηση, μεταποίηση, τυποποίηση, συντήρηση και εμπορία των αλιευτικών προϊόντων σε συνεργασία με αρμόδιες υπηρεσίες και φορείς.

4. Αρμοδιότητες Γραφείου Αδειοδοτήσεων και Ρύθμισης Εμπορικών Δραστηριοτήτων:

(Αρμοδιότητες ρύθμισης εμπορικών δραστηριοτήτων)

- 1) Μελετά και εισηγείται τη ρύθμιση θεμάτων εμπορικής δραστηριότητας που επηρεάζουν τις λειτουργίες και το περιβάλλον της πώλης και την ποιότητα ζωής των κατοίκων, σύμφωνα με τις δικαιοδοσίες που δίδονται στο Δήμο με τις ισχύουσες διατάξεις. Τα θέματα αυτά αφορούν ιδίως:
 - ι. Τον καθορισμό των χώρων και των όρων λειτουργίας των υπαίθριων εμπορικών δραστηριοτήτων (λαϊκές αγορές και εμποροπανηγύρες).
 - ii. Τον καθορισμό των χώρων και των όρων για την προσωρινή διαμονή μετακινούμενων πληθυσμιακών ομάδων.
 - iii. Τον καθορισμό των προδιαγραφών και των όρων της υπαίθριας διαφήμισης.
 - iv. Τον προσδιορισμό των ειδικότερων όρων και προϋποθέσεων για την ίδρυση και εγκατάσταση καταστημάτων και επιχειρήσεων, στο βαθμό που επηρεάζουν το περιβάλλον και τις λειτουργίες της πώλης.

- v. Τον προσδιορισμό των όρων και των ωρών λειτουργίας μουσικής σε καταστήματα.
- vi. Τον καθορισμό των ωρών έναρξης και λήξης της εργασίας των ναυτεργατών και των αρτεργατών.
- vii. Τον καθορισμό των χρονικών ορίων λειτουργίας καταστημάτων και επιχειρήσεων.
- viii. Τον καθορισμό των ανώτατου αριθμού των αδειών υπαίθριου πλανόδιου εμπορίου και τη συγκρότηση της Επιτροπής Υπαίθριου Πλανόδιου Εμπορίου.
- ix. Την έγκριση της λειτουργίας Κυριακάτικων Αγορών.
- x. Την έκδοση αποφάσεων για την ίδρυση, τη διάλυση και τον καθορισμό του τρόπου της εν γένει λειτουργίας Λαϊκών Αγορών, σύμφωνα με την κείμενη νομοθεσία περιλαμβανομένης της χορήγησης επαγγελματικών και παραγωγικών αδειών καθώς και κάθε άλλου συναφούς αντικείμενου (Η αρμοδιότητα δεν αφορά έκδοση αδειών των νομών Αττικής και Θεσσαλονίκης).
- xi. Την συγκρότηση Επιτροπών για τον έλεγχο των πωλητών, παραγωγών και επαγγελματιών των λαϊκών αγορών.
- xii. Την εφαρμογή της ισχύουσας νομοθεσίας για τη χορήγηση αδειών εκμετάλλευσης περιπτέρων.
- xiii. Τη λήψη απόφασης σχετικά με τον καθορισμό των ωρών ανοίγματος, μεσημβρινής διακοπής και κλεισίματος των φαρμακείων και φαρμακαποθηκών, καθώς και τον καθορισμό για κάθε έτος του αριθμού των φαρμακείων που διημερεύουν και διανυκτερεύουν.
- xiv. Την εξαιρέση επιχειρήσεων, εκμεταλλεύσεων, υπηρεσιών ή εργασιών γενικά από τις διατάξεις περί ανάπαυσης την Κυριακή και τις λοιπές ημέρες αργίας.
- xv. Την εξαιρέση από την εκ περιτροπής Κυριακή αργία των εστιατορίων, ζαχαροπλαστείων, καφετεινών, που λειτουργούν ως εξοχικά.
- xvi. Την χορήγηση αναπληρωματικής ανάπαυσης των μισθωτών σε άλλη ημέρα, εκτός από την Κυριακή.
- xvii. Την επέκταση της ανάπαυσης την Κυριακή και τις ημέρες αργίας.
- xviii. Την έκδοση απόφασης, όταν λόγω ειδικών κλιματολογικών συνθηκών καθυστερεί η έναρξη της τυροκομικής περιόδου, με την οποία καθορίζεται η έναρξη της ανάλογα με τις τοπικές συνθήκες του Δήμου, χωρίς αυτή να είναι δυνατόν να υπερβεί το πεντάμηνο.
- xix. Τη διατύπωση γνώμης για την ίδρυση Εμπορευματολογικού Κέντρου.

2) Παρακολουθεί και ελέγχει την εφαρμογή των αποφάσεων των σχετικών με τα προηγούμενα θέματα εμπορικής δραστηριότητας και εισηγείται τη λήψη μέτρων, σύμφωνα με τις ισχύουσες διατάξεις.

3) Ελέγχει τις τιμές, την επάρκεια και την ομαλή λειτουργία της αγοράς και ελέγχει την κανονικότητα των τιμών των παρεχομένων υπηρεσιών.

4) Ελέγχει την τήρηση των διατάξεων που αφορούν τα ζωα συντροφιάς και την τήρηση των διατάξεων της τουριστικής νομοθεσίας από τις επιχειρήσεις τουριστικού ενδιαφέροντος κατά τις ειδικότερες προβλέψεις του νόμου.

(Αρμοδιότητες προστασίας του καταναλωτή)

- 5) Μεριμνά για την προστασία του καταναλωτή με τη δημιουργία και λειτουργία μηχανισμών ενημέρωσης του (π.χ. Γραφείο Ενημέρωσης Καταναλωτή).
- 6) Εισηγείται για τη σύσταση της επιτροπής φιλικού δικανονισμού για την εξώδικο επίλυση των διαφορών



13362

ΕΦΗΜΕΡΙΣ ΤΗΣ ΚΥΒΕΡΝΗΣΕΩΣ (ΤΕΥΧΟΣ ΔΕΥΤΕΡΟ)

ανάμεσα σε προμηθευτές και σε καταναλωτές ή ενώσεις καταναλωτών, τρείς αρχεία των πορισμάτων της οικείας επιτροπής καθώς και μητρώο καταναλωτών.

(Αρμοδιότητες χορήγησης αδειών εμπορικών και γενικών επιχειρηματικών δραστηριοτήτων)

7) Εισαγείται την χορήγηση αδειών για την άσκηση εμπορικών και γενικών επιχειρηματικών δραστηριοτήτων, σύμφωνα με τις δικαιοδοσίες που δίδονται στο Δήμο με τις ισχύουσες διατάξεις. Οι άδειες αυτές αφορούν ιδίως:

i) Τις άδειες παραγωγών που διαθέτουν τα αγροτικά τους προϊόντα τους σε λαϊκές αγορές.

ii) Την ίδρυση, λειτουργία και εγκατάσταση των καταστημάτων και επιχειρήσεων οι όροι λειτουργίας και εγκατάστασης των οποίων καθορίζονται από την νομοθεσία και τους αντίστοιχους υγειονομικούς κανονισμούς και διατάξεις.

iii) Την ίδρυση και λειτουργία καταστημάτων υγειονομικού ενδιαφέροντος (βλ. άρθρο 80 του ΚΔΚ).

iv) Την εγκατάσταση και λειτουργία κινηματογράφων, θεάτρων και παρεμφερών επιχειρήσεων και τη διενέργεια των προβλεπόμενων επιθεωρήσεων.

v) Την ίδρυση και λειτουργία παιδοτόπων, και διαφόρων ψυχαγωγικών δραστηριοτήτων (λουνα πάρκ, τσίρκο, πίστες αυτοκινητιδίων, μουσικών συναυλιών και άλλων καλλιτεχνικών εκδηλώσεων, που προβλέπονται από την κείμενη νομοθεσία.

vi) Τα τεχνικά ψυχαγωγικά παίγνια και την παροχή υπηρεσιών διαδικτύου.

vii) Τη λειτουργία μουσικών οργάνων.

viii) Την άσκηση υπαίθριου στάσιμου εμπορίου, εμποροπανηγύρεων και υπαίθριων χριστουγεννιάτικων αγορών.

ix) Τα ζωήλατα οχήματα.

x) Την εγκατάσταση και χρήση του οικήματος για την άσκηση δραστηριότητας από εκδιδόμενα πρόσωπα.

xi) Τη διενέργεια διαφήμισης, την τοποθέτηση πλαισίων υπαίθριας διαφήμισης, την τοποθέτηση επιγραφών προσδιορισμού επαγγελματικής δραστηριότητας σε φυσικά και νομικά πρόσωπα, καθώς και την παραχώρηση χώρων για την προβολή δραστηριοτήτων σε νομικά πρόσωπα που επιδιώκουν κοινωφελείς σκοπούς.

xii) Τη λειτουργία καταστημάτων εκμίσθωσης μοτοποδηλάτων.

xiii) Την ίδρυση υπεραγορών λιανικού εμπορίου.

xiv) Την άσκηση υπαίθριου πλανόδιου εμπορίου.

xv) Την συμμετοχή σε Κυριακάτικες Αγορές.

xvi) Την άσκηση επαγγέλματος κουρέα, κομμωτή τεχνίτη περιποίησης χεριών και ποδιών, καθώς και τη συγκρότηση σχετικής εξεταστικής επιτροπής και Πειθαρχικού Συμβουλίου, σε συνεργασία με την υπηρεσία Δημ. Υγείας.

xvii) Τη λειτουργία εκθέσεων βιβλίου.

xviii) Την οργάνωση εκθέσεων (εκτός των Διεθνών), τη ρύθμιση θεμάτων λειτουργίας τους και την εποπτεία αυτών.

xix) Την καταλληλότητα εκθεσιακών χώρων στεγασμένων μόνιμα ή προσωρινά ή υπαίθριων ή μικτών.

8) Παρακολουθεί και ελέγχει την τήρηση των προϋποθέσεων υπό τις οποίες χορηγούνται οι ανωτέρω άδειες και εισαγείται τη λήψη μέτρων, σύμφωνα με τις ισχύουσες διατάξεις π.χ. ανάκληση αδειας, αφαίρεση αδειας, επιβολή προστίμων).

9) Ελέγχει την εφαρμογή των διατάξεων περί υπαίθριας διαφήμισης, των προδιαγραφών των διαφημιστικών πλαισίων και επιγραφών, προβαίνει στην αφαίρεση των παράνομων υπαίθριων διαφημίσεων και επιγραφών και εισηγείται την επιβολή των προβλεπόμενων προστίμων, με τις προϋποθέσεις και όρους που προβλέπονται από την κείμενη νομοθεσία.

10) Μερικά για τη σύσταση και την εύρυθμη λειτουργία των αποκεντρωμένων Γραφείων Αδειοδοτήσεων Επιχειρήσεων σε δημοτικές ενότητες του Δήμου.

11) Παρέχει γραμματειακή υποστήριξη προς το Τμήμα Τοπικής Οικονομικής Ανάπτυξης και τα Γραφεία του (διεκπεραίωση και αρχειοθέτηση αλληλογραφίας, θέματα προσωπικού κλπ).

5. Αρμοδιότητες Γραφείου Φυσικών Πόρων, Ενέργειας και Βιομηχανίας:

1) Μερικά για την υλοποίηση των προγραμμάτων υποστήριξης των μικρομεσαίων επιχειρήσεων και παρακολουθεί την πορεία υλοποίησης των αναπτυξιακών προγραμμάτων και σχεδίων αρμοδιότητας του οικείου Υπουργείου.

2) Μερικά για την υλοποίηση προγραμμάτων αξιοποίησης των ήπιων μορφών ενέργειας.

3) Ενημερώνει τους επενδυτές σε θέματα ίδρυσης επιχειρήσεων, αναπτυξιακών προγραμμάτων, δικαιολογητικών και διαδικασιών προκειμένου να χορηγηθούν οι απαιτούμενες άδειες και οι επί μέρους εγκρίσεις.

4) Συνεργάζεται με τους αρμόδιους σύλλογικούς φορείς και τα εμπλεκόμενα για την εξέταση θεμάτων τα οποία αφορούν στην αδειοδότηση και στη λειτουργία των μεταποιητικών επιχειρήσεων και επιχειρήσεων παροχής υπηρεσιών, στην υπαγωγή των ανωτέρω επιχειρηματικών μονάδων σε αναπτυξιακά προγράμματα και σχέδια και γενικά στη βελτίωση του επιχειρηματικού κλίματος και της ανταγωνιστικότητας των επιχειρήσεων.

5) Εισαγείται την χορήγηση αδειας πωλητή πετρελαιοειδών προϊόντων για θέρμανση, για διανομή και εμφιάλωση υγραερίου, καθώς και την επιβολή κυρώσεων σε εταιρίες εμπορίας με εγκαταστάσεις αποθήκευσης και διακίνησης υγρών καυσίμων, υγραερίων, λιπαντικών και ασφάλτου, σε μονάδες εμφιάλωσης υγραερίου και στους πωλητές πετρελαίου θέρμανσης.

6) Τρείς και ενημερώνει το ηλεκτρονικό ειδικό μητρώο των επιχειρήσεων ναυπήγησης, μετατροπής, επισκευής και συντήρησης πλοίων, εγγράφει στο ειδικό μητρώο και διαγράφει από το μητρώο αυτό τις ανωτέρω επιχειρήσεις, καθώς και παρακολουθεί ελέγχει και επιβάλλει σε αυτές τις προβλεπόμενες κυρώσεις.

7) Ελέγχει τη διαχείριση υπόγειων και επιφανειακών αρδευτικών υδάτων.

8) Ελέγχει την εκτέλεση εργασιών για την ανεύρεση υπόγειων υδάτων και έργων αξιοποίησης υδάτινων πόρων.

9) Εξετάζει τις αιτήσεις για τη χορήγηση αδειών χρήσης νερού και εκτέλεσης έργων αξιοποίησης υδάτινων πόρων.

(Αρμοδιότητες αδειών Εγκαταστάσεων)

10) Χορηγεί τις άδειες εγκατάστασης και λειτουργίας εφεδρικών σταθμών ηλεκτροπαραγωγής σε ιδιώτες.

11) Ρυθμίζει κάθε θέμα το οποίο αφορά στην εγκατάσταση, λειτουργία και στη συντήρηση ανελαστωτήρων, καθώς και στη χορήγηση των σχετικών τεχνικών



επαγγελματικών αδειών, σύμφωνα με τις διατάξεις της σχετικής νομοθεσίας.

12) Χορηγεί τις άδειες εγκατάστασης και τις άδειες λειτουργίας φωταβίων σωλήνων, φωτεινών επιγραφών και ηλεκτροκίνητων ανυψωτικών μηχανημάτων και ελέγχει τη λειτουργία τους.

13) Χορηγεί τις άδειες εγκατάστασης και λειτουργίας στεγνοκαθαριστηρίων, πλυντηρίων ρούχων, σιδηρωτηρίων ρούχων και ταπητοκαθαριστηρίων.

(Αρμοδιότητες εξοικονόμησης ενέργειας)

14) Το Γραφείο έχει επίσης ως αντικείμενο την προώθηση της εξοικονόμησης ενέργειας στις κινητές και ακίνητες εγκαταστάσεις του Δήμου (κτίρια, αυτοκίνητα κλπ) και την προώθηση των ήπιων μορφών ενέργειας. Στο πλαίσιο αυτό:

i. Μεριμνά για τη μελέτη και σταδιακή εφαρμογή συστήματος ενεργειακής διαχείρισης, σύμφωνα με τους σχεδιασμούς της Πολιτείας, έτσι ώστε να επιτυγχάνεται συστηματική και συνεχής βελτίωση της ενεργειακής απόδοσης.

ii. Μεριμνά για την εφαρμογή των μέτρων βελτίωσης και των ελάχιστων απαιτήσεων ενεργειακής απόδοσης για τις προμήθειες του Δήμου, σύμφωνα με τις σχετικές ρυθμίσεις της Πολιτείας.

iii. Μεριμνά για την εφαρμογή των μέτρων μείωσης της ενεργειακής κατανάλωσης των κτιρίων του Δήμου, καθώς και των δικτύων ηλεκτροφωτισμού των δημοσίων κοινόχρηστων χώρων που θεσπίζονται από την Πολιτεία.

iv. Μεριμνά για την αξιοποίηση των ήπιων μορφών ενέργειας και την χρησιμοποίηση, κατά το δυνατόν, καθαρών οχημάτων από το Δήμο.

6. Αρμοδιότητες Γραφείου Απασχόλησης και Τουρισμού

(Αρμοδιότητες σε θέματα Απασχόλησης)

1) Σχεδιάζει, εισηγείται την εφαρμογή και εφαρμόζει τοπικά προγράμματα δράσης και τοπικές πρωτοβουλίες ή συμμετέχει σε ανάλογες δράσεις και πρωτοβουλίες, για την προώθηση και διεύρυνση της απασχόλησης στην περιοχή του Δήμου.

2) Μεριμνά για την ενίσχυση της επιχειρηματικότητας και της επαγγελματικής κατάρτισης προωθώντας την ίδρυση και λειτουργία Κέντρων Επαγγελματικού Προσανατολισμού και Κέντρων Επαγγελματικής Κατάρτισης σε συνεργασία και με το Γραφείο Παιδείας, Δια Βίου Μάθησης και Πολιτισμού του Τμήματος Κοινωνικής Προστασίας, Παιδείας και Πολιτισμού και με τη Διεύθυνση Δια Βίου Μάθησης και Απασχόλησης της αντίστοιχης Περιφέρειας και λαμβάνοντας υπόψη τις πραγματιστικές επιλογές για θέματα επαγγελματικής κατάρτισης του περιφερειακού προγράμματος δια βίου μάθησης.

3) Μεριμνά για την απορρόφηση του εργατικού δυναμικού της περιοχής του Δήμου με την ανάπτυξη συμβουλευτικών δράσεων προς τους ανέργους και την προώθηση ίσων ευκαιριών πρόσβασης στην αγορά εργασίας. Μεριμνά για τη δημιουργία και λειτουργία μηχανισμών ενημέρωσης των ανέργων για τις ευκαιρίες απασχόλησης στην περιοχή.

(Αρμοδιότητες σε θέματα Τουρισμού)

4) Τηρεί μητρώα και στοιχεία που αφορούν την κρισιμότητα κατάσταση του τουρισμού στην περιοχή του Δήμου (τουριστικά αξιοθέατα, τουριστικές επιχειρήσεις,

τουριστικές υποδομές, στοιχεία απασχόλησης, οικονομικά στοιχεία κλπ).

5) Σχεδιάζει και εισηγείται προγράμματα δράσεων παρέμβασης του Δήμου για την ανάπτυξη του τουρισμού στην περιοχή και την αναβάθμιση των παρεχόμενων τουριστικών υπηρεσιών, σε συνεργασία με τους τουριστικούς επαγγελματικούς φορείς της περιοχής. Μεριμνά για την εφαρμογή των προγραμμάτων αυτών.

6) Μεριμνά για το σχεδιασμό και την πραγματοποίηση προγραμμάτων τουριστικής προβολής της περιοχής του Δήμου (π.χ. παραγωγή τουριστικού υλικού και εκδόσεις πρακτικών οδηγιών για τους ταξιδιώτες, συμμετοχή σε εκθέσεις τουρισμού, δημιουργία δικτύων επικοινωνίας και συνεργασίας με άλλες περιοχές εντός και εκτός της χώρας κλπ).

7) Μεριμνά για την εφαρμογή μηχανισμών ενημέρωσης/πληροφόρησης των επισκεπτών της περιοχής.

ΕΝΟΤΗΤΑ Δ: ΥΠΗΡΕΣΙΕΣ ΠΕΡΙΒΑΛΛΟΝΤΟΣ
ΚΑΙ ΠΟΙΟΤΗΤΑΣ ΖΩΗΣ

Άρθρο 13ο
ΑΡΜΟΔΙΟΤΗΤΕΣ ΔΙΕΥΘΥΝΣΗΣ ΠΟΛΕΟΔΟΜΙΑΣ
ΚΑΙ ΠΕΡΙΒΑΛΛΟΝΤΟΣ

Η Διεύθυνση Πολεοδομίας και Περιβάλλοντος είναι αρμόδια για την εφαρμογή του πολεοδομικού σχεδιασμού, την έκδοση και έλεγχο εφαρμογής των οικοδομικών αδειών και τον έλεγχο των αυθαίρετων κατασκευών. Παράλληλα η Διεύθυνση είναι αρμόδια για την προστασία και αναβάθμιση του τοπικού φυσικού, αρχιτεκτονικού και πολιτιστικού περιβάλλοντος, για την εξασφάλιση της αποκομδής και της μεταφοράς των απορριμμάτων, της χωριστής αποκομδής και μεταφοράς των ανακυκλώσιμων υλικών, την εξασφάλιση της καθαριότητας των κοινόχρηστων χώρων, καθώς και για τη συντήρηση των χώρων πρασίνου, τη λειτουργία των Κοιμητηρίων, των Δημοτικών Σφαγείων και της ενεργειακής διαχείρισης. Η Διεύθυνση έχει επίσης την αρμοδιότητα της Πολιτικής Προστασίας στο επίπεδο του Δήμου.

Οι συγκεκριμένες αρμοδιότητες της Διεύθυνσης στο πλαίσιο της αποστολής της, καθορίζονται από τις ισχύουσες διατάξεις Νόμων, Διαταγμάτων και Υπουργικών Αποφάσεων.

Οι αρμοδιότητες των επί μέρους οργανικών μονάδων της Διεύθυνσης Πολεοδομίας και Περιβάλλοντος είναι οι εξής:

1. Αρμοδιότητες Τμήματος Πολεοδομίας:

(Αρμοδιότητες έκδοσης οικοδομικών αδειών)

1) Παραλαμβάνει, ελέγχει την πληρότητα των υποβληθέντων φακέλων για την έκδοση οικοδομικών αδειών, ελέγχει τις υποβληθείσες μελέτες (αρχιτεκτονική, στατική, ηλεκτρομηχανολογικές, θερμομόνωση, παθητική πυροπροστασία, μελέτη ενεργειακής απόδοσης) σύμφωνα με τις ισχύουσες διατάξεις και μετά τον έλεγχο των φορολογικών εκδίδει τις οικοδομικές άδειες.

2) Ελέγχει τις αρχιτεκτονικές, στατικές, υδραυλικές και ηλεκτρομηχανολογικές μελέτες, τη μελέτη θερμομόνωσης, τη μελέτη παθητικής πυροπροστασίας και τα σχετικά φορολογικά στοιχεία για την έκδοση ή αναθεώρηση οικοδομικών αδειών βιομηχανικών κτιρίων, κατά τις ρυθμίσεις της σχετικής νομοθεσίας (Συνεργασία με την υπηρεσία Φυσικών πόρων, Ενέργειας και Βιομηχανίας).



13364

ΕΦΗΜΕΡΙΣ ΤΗΣ ΚΥΒΕΡΝΗΣΕΩΣ (ΤΕΥΧΟΣ ΔΕΥΤΕΡΟ)

3) Αναθεωρεί και ενημερώνει τις οικοδομικές άδειες, εγκρίνει εργασίες μικρής κλίμακας και τηρεί όλα τα απαιτούμενα σχετικά στατιστικά στοιχεία και αρχεία των οικοδομικών αδειών.

4) Ελέγχει το σύνολο εκδοθεισών οικοδομικών αδειών και προβαίνει σε διακοπή εργασιών ή ανάκληση αδειών, αν απαιτείται.

5) Εκδίδει απόφαση για τον καθορισμό μεμονωμένων κτιρίων ή των περιοχών, εντός των οποίων οι άφεις των κτιρίων πρέπει να αποπερατώνονται μέσα σ' έξι έτη από την έκδοση της οικοδομικής άδειας ή της ανωτέρω απόφασης.

6) Χορηγεί την άδεια εγκατάστασης δομικής ή μηχανικής κατασκευής προς εγκατάσταση κεραίας σταθμού στην Ξηρά, σύμφωνα με το άρθρο 24 α' του ν. 2075/1992 (ΦΕΚ 129 Α'), όπως ισχύει και την επιβολή κυρώσεων στους παραβάτες.

7) Παρέχει διοικητική και γραμματειακή υποστήριξη προς τη Διεύθυνση Πολεοδομίας και Περιβάλλοντος και τα Τμήματά της (τήρηση ειδικού πρωτοκόλλου οικοδομικών αδειών, διεκπεραίωση και αρχειοθέτηση αλληλογραφίας, θέματα προσωπικού κλπ).

(Αρμοδιότητες ελέγχου κατασκευών)

8) Προβαίνει σε έλεγχο των κατασκευών ώστε να διαπιστώνεται η εφαρμογή των εγκεκριμένων σχεδίων των αντίστοιχων οικοδομικών αδειών.

9) Προβαίνει σε έλεγχο της κατασκευής αυθαίρετων κτισμάτων και στον χαρακτηρισμό αυτών σύμφωνα με την ισχύουσα πολεοδομική νομοθεσία.

10) Σε περιπτώσεις διαπίστωσης κατά τους ανωτέρω ελέγχους παραβάσεων, προβαίνει σε επιβολή προστίμων ή άλλων προβλεπόμενων κυρώσεων κατά την κείμενη πολεοδομική νομοθεσία.

11) Ελέγχει την τήρηση των διατάξεων που αφορούν τον γενικό οικοδομικό κανονισμό και τις οικοδομές που χαρακτηρίζονται επικίνδυνες, σε συνεργασία με τη δημοτική αστυνομία.

12) Εισηγείται την αφαίρεση άδειας από οικοδομές για μη εξόφληση ασφαλιστικών εισφορών στο ΙΚΑ, σε συνεργασία με τη δημοτική αστυνομία.

2. Αρμοδιότητες Τμήματος Πολεοδομικών Εφαρμογών:

1) Παρακολουθεί την εξέλιξη των ρυθμιστικών σχεδίων και των πολεοδομικών μελετών για την επέκταση/τροποποίηση των σχεδίων πόλεων στην περιοχή του Δήμου.

2) Μελετά και εισηγείται για τις ανάγκες τροποποιήσεων/αναθεώρησης των ρυμοτομικών σχεδίων των πόλεων στην περιοχή του Δήμου.

3) Μελετά και εισηγείται την προκαταρκτική πρόταση ανάληψης ορισμένης περιοχής.

4) Ελέγχει την εφαρμογή ρυμοτομικών και πολεοδομικών σχεδίων, σύμφωνα με τις αρμοδιότητες που δίδονται στο Δήμο με τις ισχύουσες διατάξεις. Οι εφαρμογές αυτές περιλαμβάνουν ιδίως:

ι. Τον έλεγχο εφαρμογής ρυμοτομικών σχεδίων στο έδαφος πριν την έγκριση των πινακίδων εφαρμογής.

ii. Την σύνταξη διαγραμμάτων εφαρμογής και διαγραμμάτων διαμορφωμένης κατάστασης.

iii. Τον έλεγχο τοπογραφικών διαγραμμάτων που προορίζονται για σύνταξη πράξεων τακτοποιήσεως και αναλογισμού ή πράξεων εφαρμογής.

iv. Την επίβλεψη τοπογραφικών μελετών και μελετών Πράξεων Εφαρμογής ΣΠ.

v. Την σύνταξη Πράξεων Εφαρμογής.

vi. Την εφαρμογή πολεοδομικών σχεδίων και συναφών εκτελεστών πράξεων, που δεν έχουν γενικότερο χαρακτήρα.

vii. Τον έλεγχο εφαρμογής ρυμοτομικών σχεδίων στο έδαφος, κατ' άρθρο 115 Κ.Β.Π.Ν.

viii. Την εφαρμογή εγκεκριμένων σχεδίων επί του εδάφους κατά την πρόβλεψη της παρ.1 του άρθρου 155 Κ.Β.Π.Ν.

ix. Τον έλεγχο των Τοπογραφικών διαγραμμάτων που προορίζονται για έκδοση οικοδομικών αδειών.

5) Γνωμοδοτεί για παρέκκλιση από τους όρους δόμησης κατασκευής κτιρίων που προορίζονται για γεωκτηνοτροφικές, ζωοκτηνοτροφικές ή υδατοκαλλιεργητικές εγκαταστάσεις, καθώς και για εγκαταστάσεις αποθήκευσης λιπασμάτων, φαρμάκων, ιχθυοτροφών, γεωργικών και αλιευτικών εφοδίων, γεωργικών και αλιευτικών προϊόντων, στεγαστρων σφαγής ζώων και δεξαμενών από οποιοδήποτε υλικό (Σε συνεργασία με τις υπηρεσίες Αγροτικής παραγωγής και Αλιείας).

6) Τηρεί αρχεία χαρτών και ρυμοτομικών διαγραμμάτων, όρων δόμησης, διαγραμμάτων και πράξεων εφαρμογής, πράξεων τακτοποίησης και αναλογισμού.

7) Εκδίδει βεβαιώσεις πλάτους δρόμου και βεβαιώσεις παλαιότητας κτισμάτων.

8) Είναι υπεύθυνη για όλες τις τεχνικές προπαρασκευαστικές ενέργειες σε συνεργασία με την Νομική Υπηρεσία για τις διεκδικήσεις καταπατημένων εκτάσεων ιδιοκτησίας του Δήμου.

3. Αρμοδιότητες Τμήματος Περιβάλλοντος και Πολιτικής Προστασίας:

1) Σχεδιάζει, προγραμματίζει, εισηγείται και μεριμνά για την εφαρμογή πολιτικών, προγραμμάτων, δράσεων και μέτρων για την προστασία και αναβάθμιση του περιβάλλοντος στη περιοχή του Δήμου.

2) Μεριμνά για την προστασία και διαχείριση των υδάτινων πόρων και την καταπολέμηση της ρύπανσης στην περιοχή του Δήμου.

3) Παρακολουθεί την εφαρμογή των ρυθμίσεων που αφορούν τις προστατευόμενες περιοχές στην γεωγραφική περιοχή του Δήμου, σε συνεργασία και με άλλες αρμόδιες υπηρεσίες.

4) Μεριμνά για τη δημιουργία και καλή λειτουργία μηχανισμών και συστημάτων για την αποκομιδή και διαχείριση των αποβλήτων. Στο πλαίσιο αυτό μεριμνά για:

i. Την διαχείριση, σύμφωνα με τον αντίστοιχο σχεδιασμό που καταρτίζεται από την Περιφέρεια, των στερεών αποβλήτων σε επίπεδο προσωρινής αποθήκευσης, μεταφόρτωσης, επεξεργασίας, ανακύκλωσης και εν γένει αξιοποίησης, διάθεσης λειτουργίας σχετικών εγκαταστάσεων, κατασκευής μονάδων επεξεργασίας και αξιοποίησης.

ii. Την ορθή αποκατάσταση υφιστάμενων χώρων εναπόθεσης (ΧΑΔΑ), σε συνεργασία με το αρμόδιο Τμήμα της τεχνικής υπηρεσίας σύμφωνα με τις αντίστοιχες Περιβαλλοντικές Αδείες.

iii. Την ορθή κατασκευή και διαχείριση συστημάτων αποχέτευσης και βιολογικού καθαρισμού, σε συνεργασία με το αρμόδιο Τμήμα της Τεχνικής Υπηρεσίας.

5) Ελέγχει και εισηγείται τη ρύθμιση θεμάτων περιβαλλοντικής προστασίας, σύμφωνα με τις δικαιοδοσίες που δίδονται στο Δήμο με τις ισχύουσες διατάξεις. Τα θέματα αυτά αφορούν ιδίως:



- i. Την ίδρυση και λειτουργία σφαγείων.
- ii. Τον καθορισμό των χώρων για τη δημιουργία κοιμητηρίων και την παροχή γνώμης για τον καθορισμό χώρων αποτέφρωσης νεκρών.
- iii. Την περιβαλλοντική αποκατάσταση και ανάπλαση περιοχών.
- iv. Την παροχή γνώμης για τον καθορισμό βιομηχανικών και Επιχειρησιακών Περιοχών (Β.Ε.Π.Ε.) και για τη μελέτη περιβαλλοντικών επιπτώσεων, κατ' άρθρο 5 ν. 2545/1997 (ΦΕΚ 254, Α'), σε συνεργασία με την υπηρεσία Πολεοδομίας και την υπηρεσία Φυσικών πόρων, Ενέργειας και Βιομηχανίας.
- v. Την παρακολούθηση προγραμμάτων του Υπουργείου Περιβάλλοντος, Ενέργειας και Κλιματικής Αλλαγής (π.χ. του προγράμματος Καθαρές Ακτές - Καθαρές Θάλασσες).
- vi. Τη λήψη προληπτικών και κατασταλτικών μέτρων για την προστασία των κοινοχρήστων χώρων από εκδήλωση πυρκαγιάς. Στο πλαίσιο αυτό μεριμνά για την τήρηση των υποχρεώσεων από τους ιδιοκτήτες, νομείς και επικαρπωτές, προς καθαρισμό των οικοπεδικών και ακάλυπτων χώρων που βρίσκονται εντός πόλεων και αυτοτελών οικισμών και σε απόσταση μέχρι 100 μέτρων από τα όριά τους. Σε περίπτωση μη συμμόρφωσης των υποχρέων, προβαίνει υποχρεωτικά στον αυτεπάγγελο καθαρισμό των χώρων αυτών και βεβαιώνει εκ βάρος τους την ισοπίαση σχετική δαπάνη του Δήμου.
- β) Μελετά, σχεδιάζει, εισηγείται και παρακολουθεί την εφαρμογή συστημάτων εναλλακτικής διαχείρισης των αστικών στερεών αποβλήτων στην περιοχή του Δήμου (συστήματα και προγράμματα ανακύκλωσης).
- 7) Μεριμνά για τη λήψη μέτρων για την προστασία και αναβάθμιση της αισθητικής των πόλεων και των οικισμών.
(Αρμοδιότητες διαχείρισης Κοιμητηρίων)
- 8) Τηρεί τις διαδικασίες λειτουργίας των δημοτικών κοιμητηρίων σύμφωνα με τις ισχύουσες διατάξεις και του ειδικότερους κανονισμούς λειτουργίας του Δήμου.
- 9) Μεριμνά για τη δημιουργία και λειτουργία κέντρων αποτέφρωσης νεκρών, καθώς και για τη χορήγηση άδειας ταφής και αποτέφρωσης νεκρών.
- 10) Μεριμνά για την τήρηση των διαδικασιών και αρχείων καταγραφής των κάθε είδους πληροφοριακών στοιχείων που σχετίζονται με τη λειτουργία των δημοτικών κοιμητηρίων.
- 11) Τηρεί τις διαδικασίες και αρχεία που σχετίζονται με τις οικονομικές δοσοληψίες των πολιτών ως προς τη λειτουργία των κοιμητηρίων και συνεργάζεται με τις οικονομικές υπηρεσίες του Δήμου για την απόδοση των εισπραττομένων ποσών.
- 12) Μεριμνά για την καθαριότητα, ευπρέπεια, διακόσμηση των χώρων των κοιμητηρίων καθώς και για τη συντήρηση/κατασκευή των τάφων και των λοιπών τεχνικών υποδομών και πρασίνου των κοιμητηρίων.
(Αρμοδιότητες διαχείρισης δημοτικών σφαγείων)
- 13) Τηρεί τις διαδικασίες λειτουργίας των δημοτικών σφαγείων σύμφωνα με τις ισχύουσες διατάξεις και του ειδικότερους κανονισμούς λειτουργίας του Δήμου.
- 14) Μεριμνά για την εξασφάλιση των κατάλληλων συνθηκών υγιεινής στα δημοτικά σφαγεία, σύμφωνα με τις ισχύουσες διατάξεις.

- 15) Μεριμνά για την τήρηση των διαδικασιών και αρχείων καταγραφής των κάθε είδους πληροφοριακών στοιχείων που σχετίζονται με τη λειτουργία των δημοτικών σφαγείων.
- 16) Τηρεί τις διαδικασίες και αρχεία που σχετίζονται με τις οικονομικές δοσοληψίες των πολιτών ως προς τη λειτουργία των σφαγείων και συνεργάζεται με τις οικονομικές υπηρεσίες του Δήμου για την απόδοση των εισπραττομένων ποσών.
- 17) Μεριμνά για την καθαριότητα των χώρων των σφαγείων καθώς και για τη συντήρηση των κάθε είδους υποδομών και τεχνικών εγκαταστάσεων των σφαγείων.
3. Αρμοδιότητες Γραφείου Πολιτικής Προστασίας:
1) Στο πλαίσιο του Τμήματος λειτουργεί Γραφείο Πολιτικής Προστασίας το οποίο είναι αρμόδιο για τη διατύπωση εισηγήσεων σχεδιασμού, το συντονισμό δράσεων για την πρόληψη, αντιμετώπιση και αποκατάσταση των καταστροφών στην περιοχή του Δήμου. Ειδικότερα το Γραφείο:
i. Διατυπώνει εισηγήσεις για το σχεδιασμό της πολιτικής προστασίας της περιοχής του Δήμου, στο πλαίσιο του ετήσιου εθνικού σχεδιασμού και μεριμνά για την εφαρμογή των σχετικών προγραμμάτων, μέτρων και δράσεων στο πλαίσιο του εθνικού και περιφερειακού σχεδιασμού.
ii. Υποστηρίζει το συντονισμό και επιβλέπει το έργο της πολιτικής προστασίας για την πρόληψη, ετοιμότητα, αντιμετώπιση και αποκατάσταση των καταστροφών που συμβαίνουν στην περιοχή του Δήμου.
iii. Μεριμνά για την διάθεση και συντονίζει την δράση του απαραίτητου δυναμικού και μέσων για την πρόληψη, ετοιμότητα, αντιμετώπιση και αποκατάσταση των καταστροφών στην περιοχή του Δήμου.
iv. Επεξεργάζεται ειδικότερες προτάσεις προς τις αρμόδιες υπηρεσίες για την προστασία των δασικών περιοχών του Δήμου, συμμετέχει στην οργάνωση της πυροπροστασίας των δασών και διατυπώνει προτάσεις για την αποκατάσταση των δασών.
4. Αρμοδιότητες Τμήματος Καθαριότητας, Ανακύκλωσης & Συντήρησης Πρασίνου:
(Αρμοδιότητες σχεδιασμού και εποπτείας)
1) Μελετά την οργάνωση και λειτουργία του συστήματος συλλογής και μεταφοράς και μεριμνά για την έκδοση της προβλεπόμενης άδειας συλλογής και μεταφοράς.
2) Μελετά, σχεδιάζει και εισηγείται για τη βελτίωση των συστημάτων και μέσων που είναι κατάλληλα για τη διασφάλιση της αποκομιδής και μεταφοράς των απορριμμάτων και των ανακυκλώσιμων υλικών, καθώς και της καθαριότητας των κοινοχρήστων χώρων του Δήμου.
3) Μελετά και εισηγείται για τις τεχνικές προδιαγραφές και τις αναγκαίες ποσότητες των κάθε είδους τεχνικών μέσων και υλικών που απαιτούνται για την αποτελεσματική και αποδοτική εκτέλεση των παραπάνω λειτουργιών (οχήματα, τεχνικά μέσα, κάδοι κλπ).
4) Συγκεντρώνει, τηρεί και επεξεργάζεται στοιχεία από την εκτέλεση των λειτουργιών της καθαριότητας και διαμορφώνει και παρακολουθεί σχετικούς δείκτες αποδοτικότητας.
5) Διαμορφώνει τα κατάλληλα προγράμματα για τη διενέργεια των εργασιών καθαριότητας (αποκομιδή απορριμμάτων, ανακυκλώσιμων υλικών, οδοκαθαρισμός, ειδικά συνύργεια κλπ).



13366

ΕΦΗΜΕΡΙΣ ΤΗΣ ΚΥΒΕΡΝΗΣΕΩΣ (ΤΕΥΧΟΣ ΔΕΥΤΕΡΟ)

6) Μελετά, σχεδιάζει και εισηγείται την κατάλληλη συγκρότηση και στελέχωση των διαφόρων συνεργείων και εισηγείται προγράμματα αναγκών ανθρώπινου δυναμικού.

7) Προσδιορίζει τα σημεία και μεριμνά για την τοποθέτηση κώδων απορριμμάτων και κώδων ανακύκλωσης.

8) Παρακολουθεί την κανονική εφαρμογή των προγραμμάτων διενέργειας των εργασιών και εποπτεύει την ποιότητα των αποτελεσμάτων των σχετικών εργασιών.

9) Παρακολουθεί την διαθεσιμότητα των τεχνικών μέσων που απαιτούνται για τη διενέργεια των εργασιών και συνεργάζεται με το Γραφείο Συντήρησης Οχημάτων για την καλύτερη αξιοποίηση των τεχνικών μέσων που διαθέτει ο Δήμος.

10) Καταρτίζει και μεριμνά για την εφαρμογή προγραμμάτων εκπαίδευσης του προσωπικού του Τμήματος.

(Αρμοδιότητες αποκομιδής απορριμμάτων και ανακύκλωσης υλικών)

11) Διαμορφώνει τα αναλυτικά περιοδικά προγράμματα και συγκροτεί τα συνεργεία για την αποκομιδή των αστικών απορριμμάτων και των ανακυκλούμενων υλικών και την μεταφορά τους στους ΧΥΤΑ ή τα εργοστάσια επεξεργασίας τους.

12) Διενεργεί με τα κατάλληλα συνεργεία και τεχνικά μέσα το έργο της αποκομιδής των αστικών απορριμμάτων και των ανακυκλούμενων υλικών και την μεταφορά τους στους ΧΥΤΑ ή τα εργοστάσια επεξεργασίας τους.

13) Μεριμνά για τον σωστό χειρισμό και την διατήρηση σε καλή κατάσταση των οχημάτων και τεχνικών μέσων που χρησιμοποιούν τα συνεργεία καθαριότητας του Τμήματος.

14) Καταγράφει και συγκεντρώνει καθημερινά στοιχεία για την εκτέλεση των προγραμμάτων αποκομιδής των απορριμμάτων και των ανακυκλούμενων υλικών.

15) Μεριμνά για το πλύσιμο και την διατήρηση σε καλή κατάσταση των κώδων και των απορριμματοδοχείων συγκέντρωσης των απορριμμάτων και των ανακυκλούμενων υλικών.

16) Διενεργεί με τα κατάλληλα συνεργεία και τεχνικά μέσα το έργο του καθαρισμού των οδών και των λοιπών κοινόχρηστων χώρων του Δήμου και της συγκέντρωσης των απορριμμάτων σε χώρους μεταφόρτωσης.

17) Συγκροτεί ειδικά συνεργεία και διενεργεί παρεμφερείς εργασίες όπως η περισυλλογή σγκωδών αντικειμένων, ο καθαρισμός από παράνομες αφίσες και διαφημίσεις, ο καθαρισμός εγκαταλελειμμένων οικιών κλπ.

(Αρμοδιότητες Συντήρησης Πρασίνου)

18) Μελετά, σχεδιάζει και εισηγείται για τη βελτίωση των συστημάτων και μέσων που είναι κατάλληλα για τη διασφάλιση της ικανοποιητικής συντήρησης των χώρων πρασίνου του Δήμου.

19) Μελετά και εισηγείται για τις τεχνικές προδιαγραφές και τις αναγκαίες ποσότητες των κάθε είδους τεχνικών μέσων και υλικών που απαιτούνται για την αποτελεσματική και αποδοτική εκτέλεση των λειτουργιών της συντήρησης των χώρων πρασίνου του Δήμου (τεχνικά μέσα, εργαλεία, λιπάσματα, φάρμακα κλπ).

20) Διαμορφώνει τα κατάλληλα προγράμματα για τη διενέργεια των εργασιών συντήρησης των χώρων πρασίνου (φυτεύσεις, λίπανση, πότισμα, κλάδεμα κλπ).

21) Διαμορφώνει τα αναλυτικά περιοδικά προγράμματα

και συγκροτεί τα συνεργεία για την εκτέλεση των εργασιών συντήρησης πρασίνου και κηποτεχνίας.

22) Διενεργεί με τα κατάλληλα συνεργεία και τεχνικά μέσα το έργο της συντήρησης πρασίνου και κηποτεχνίας.

23) Μεριμνά για τον σωστό χειρισμό και την διατήρηση σε καλή κατάσταση των τεχνικών μέσων που χρησιμοποιούν τα συνεργεία του Τμήματος.

24) Καταγράφει και συγκεντρώνει καθημερινά στοιχεία για την εκτέλεση των προγραμμάτων πρασίνου του Τμήματος.

ΕΝΟΤΗΤΑ Ε: ΥΠΗΡΕΣΙΕΣ ΚΟΙΝΩΝΙΚΗΣ ΠΡΟΣΤΑΣΙΑΣ,
ΠΑΙΔΕΙΑΣ & ΠΟΛΙΤΙΣΜΟΥ

Άρθρο 14ο

ΑΡΜΟΔΙΟΤΗΤΕΣ ΑΥΤΟΤΕΛΟΥΣ ΤΜΗΜΑΤΟΣ
ΚΟΙΝΩΝΙΚΗΣ ΠΡΟΣΤΑΣΙΑΣ, ΠΑΙΔΕΙΑΣ & ΠΟΛΙΤΙΣΜΟΥ

Το Αυτοτελές Τμήμα Κοινωνικής Προστασίας, Παιδείας και Πολιτισμού είναι αρμόδιο για το σχεδιασμό και την εφαρμογή της κοινωνικής πολιτικής, των πολιτικών ισότητας των φύλων καθώς και για την προστασία και προαγωγή της δημόσιας υγείας στην περιοχή του Δήμου, με τη λήψη των κατάλληλων μέτρων και τη ρύθμιση των σχετικών δραστηριοτήτων. Συγχρόνως το Τμήμα είναι αρμόδιο για την προώθηση και ρύθμιση ζητημάτων της πρωτοβάθμιας και δευτεροβάθμιας εκπαίδευσης, την προώθηση της Δια Βίου Μάθησης, καθώς και για το σχεδιασμό και την εφαρμογή προγραμμάτων Πολιτισμού, Αθλητισμού και Νέας Γενιάς. Οι συγκεκριμένες αρμοδιότητες του Τμήματος στο πλαίσιο της αποστολής του, καθορίζονται από τις ισχύουσες διατάξεις Νόμων, Διαταγμάτων και Υπουργικών Αποφάσεων.

Οι αρμοδιότητες των επί μέρους γραφείων του Τμήματος Κοινωνικής Προστασίας, Παιδείας & Πολιτισμού είναι οι εξής:

1. Αρμοδιότητες Γραφείου Άσκησης Κοινωνικής Πολιτικής και Πολιτικών Ισότητας των φύλων:

(Αρμοδιότητες Σχεδιασμού/Συντονισμού/Παρακολούθησης Κοινωνικών Πολιτικών)

1) Διεξάγει κοινωνικές έρευνες, σχεδιάζει, εισηγείται και μεριμνά για την εφαρμογή κοινωνικών πολιτικών ή συμμετέχει σε δράσεις που αποσκοπούν στην υποστήριξη και κοινωνική φροντίδα της βρεφικής και παιδικής ηλικίας και της τρίτης ηλικίας, με την ίδρυση και λειτουργία νομικών προσώπων, ιδρυμάτων και επιχειρήσεων (παιδικό και βρεφονηπιακό σταθμό, βρεφοκομεία, ορφανοτροφεία, κέντρα ανοικτής περιθαλψής και ημερήσιας φροντίδας, ψυχαγωγίας και αναψυχής ηλικιωμένων, γηροκομείων κλπ).

2) Σχεδιάζει, εισηγείται και μεριμνά για την εφαρμογή προγραμμάτων ή συμμετέχει σε προγράμματα και δράσεις για την ένταξη αδέλφων, παλινοσταύτων ομογενών, μεταναστών, και προσφύγων στην κοινωνική, οικονομική και πολιτιστική ζωή της τοπικής κοινωνίας.

3) Διεξάγει κοινωνικές έρευνες, σχεδιάζει, εισηγείται και μεριμνά για την εφαρμογή κοινωνικών πολιτικών που αφορούν την κοινωνική φροντίδα της οικογένειας, του παιδιού, των εφήβων, των ηλικιωμένων, των ατόμων με αναπηρία καθώς και ευπαθών κοινωνικών ομάδων.

4) Σχεδιάζει, εισηγείται και μεριμνά για την εφαρμογή κοινωνικών πολιτικών ή συμμετέχει σε δράσεις που στοχεύουν στην υποστήριξη και φροντίδα της υγείας των



δημοτών με την ίδρυση και λειτουργία εγκαταστάσεων για την παροχή υπηρεσιών υγείας και την προαγωγή της ψυχικής υγείας (με τη δημιουργία δημοτικών και κοινοτικών ιατρείων, κέντρων αγωγής υγείας, κέντρων υποστήριξης και αποκατάστασης ατόμων με αναπηρία, κέντρων ψυχικής υγείας, κέντρων συμβουλευτικής στήριξης των θυμάτων της ενδοοικογενειακής βίας και βίας κατά συνοικούντων προσώπων και κέντρων πρόληψης κατά εξαρτησιογόνων ουσιών.

5) Σχεδιάζει, εισηγείται και μεριμνά για την εφαρμογή προγραμμάτων και πρωτοβουλιών που στοχεύουν στην πρόληψη της παραβατικότητας στην περιοχή του Δήμου, με τη δημιουργία Τοπικών Συμβουλίων Πρόληψης Παραβατικότητας.

6) Μεριμνά για την προώθηση και ανάπτυξη του εθελοντισμού και της κοινωνικής αλληλεγγύης με τη δημιουργία τοπικών δικτύων κοινωνικής αλληλεγγύης, εθελοντικών οργανώσεων και ομάδων εθελοντών.

7) Συντονίζει, παρακολουθεί και αξιολογεί την άσκηση Κοινωνικής Πολιτικής σε τοπικό επίπεδο (πχ μέσω της εκπόνησης και περιοδικής αναπροσαρμογής ενός «Τοπικού Συμφώνου Κοινωνικής Πολιτικής»).

8) Οργανώνει παρακολουθεί και αξιολογεί τη δικτύωση τοπικών φορέων Κοινωνικής Φροντίδας, όπως:

- i. οι κοινωνικές υπηρεσίες του Δήμου.
- ii. οι κοινωνικές υπηρεσίες των Νομικών Προσώπων του Δήμου.
- iii. οι ΜΚΟ.
- iv. οι υπηρεσίες και δομές Κοινωνικής προστασίας της Περιφέρειας και του Κράτους.
- v. τα αντιπροσωπευτικά σώματα των ομάδων-χρηστών.

(Αρμοδιότητες Εποπτείας και Ελέγχου)

9) Χορηγεί άδεια ίδρυσης και λειτουργίας δημοτικών και ιδιωτικών παιδικών ή βρεφονηπιακών σταθμών.

10) Ασκεί έλεγχο και εποπτεία στα ιδρύματα παιδικής προστασίας ιδιωτικού δικαίου (ιδιωτικοί παιδικοί σταθμοί) και ευθύνεται για τη λειτουργία των παιδικών εξοχών.

11) Χορηγεί άδεια (ίδρυση και λειτουργίας ιδρυμάτων παιδικής πρόνοιας σε ιδιώτες, καθώς και σε συλλόγους ή σωματεία που επιδιώκουν φιλανθρωπικούς σκοπούς.

12) Ασκεί εποπτεία επί των φιλανθρωπικών σωματείων και ιδρυμάτων, εγκρίνει τον προϋπολογισμό τους και παρακολουθεί και ελέγχει τις επιχορηγήσεις, που δίδονται σε νομικά πρόσωπα ιδιωτικού δικαίου με κοινωνοφελείς σκοπούς.

13) Μεριμνά για τον διορισμό των μελών διοικητικών συμβουλίων και εποπτεύει και ρυθμίζει θέματα λειτουργίας ιδρυμάτων προστασίας και αγωγής οικογένειας του παιδιού, (όπως Κέντρων Παιδικής Μέριμνας, Παιδικών Σταθμών, Παιδικών Εξοχών, παραρτημάτων ΠΚΠΑ και ΚΕΠΕΠ).

14) Χορηγεί άδεια ίδρυσης και λειτουργίας ιδιωτικών επιχειρήσεων περίθαλψης ηλικιωμένων ή ατόμων, που πάσχουν ανάτα από κινητική αναπηρία.

15) Μεριμνά για τον ορισμό μελών του Διοικητικού Συμβουλίου των Ταμείων Πρόνοιας και Προστασίας Πολυτέκνων, όταν η έδρα των Ταμείων είναι στο Δήμο.

(Αρμοδιότητες εφαρμογής κοινωνικών πολιτικών)

16) Υλοποιεί δράσεις και προγράμματα κοινωνικής πολιτικής συμπληρωματικά με τις δράσεις και τα προγράμματα κοινωνικής πολιτικής που υλοποιούνται από

τα Νομικά πρόσωπα του Δήμου. Στο πλαίσιο αυτό ενδεικτικά:

i. Διενεργεί κοινωνικές έρευνες για τη χορήγηση των επιδομάτων πρόνοιας, σε συνεργασία με το Τμήμα Εφαρμογής Προγραμμάτων Κοινωνικής Πρόνοιας.

ii. Ασκεί κοινωνική εργασία με άτομα, οικογένειες και κοινωνικές ομάδες.

iii. Λειτουργεί μονάδες συμβουλευτικής, ψυχολογικής και κοινωνικής υποστήριξης.

iv. Συνεργάζεται με τα σχολεία της περιοχής για ενημέρωση σε κοινωνικά θέματα (AIDS, ναρκωτικά κ.λπ.) και σε συνεργασία με τους συλλόγους γονέων διοργανώνει Σχολές Γονέων.

v. Υλοποιεί προγράμματα πρόληψης και αντιμετώπισης ψυχοκοινωνικών και οικονομικών προβλημάτων (προσφύγων, μεταναστών, παλιννοστούτων, φυλακισμένων, υπερηλίκων κ.λπ.).

vi. Υλοποιεί δράσεις προστασίας περιβαλλομένων σε ιδρύματα κλειστής περίθαλψης.

vii. Υλοποιεί δράσεις προστασίας μονογονεϊκών οικογενειών.

(Αρμοδιότητες Εφαρμογής Προγραμμάτων Κοινωνικής Προστασίας)

17) Μεριμνά για την εφαρμογή προγραμμάτων Κοινωνικής Πρόνοιας που στοχεύουν στη στήριξη αστέγων και οικονομικά αδυνάτων πολιτών. Στο πλαίσιο αυτό και σύμφωνα με τις διαδικασίες που δίδονται στο Δήμο με τις ισχύουσες διατάξεις:

i. Μεριμνά για την παροχή οικονομικής ενίσχυσης των αυτοστεγαζομένων, για τη σχετική μίσθωση ακινήτων, τη ρύθμιση διαφόρων θεμάτων κοινωνικής κατοικίας και την επιβολή κυρώσεων για παραβάσεις της οικείας νομοθεσίας.

ii. Εκδίδει πιστοποιητικά οικονομικής αδυναμίας.

iii. Μεριμνά για την καταβολή επιδομάτων σε τυφλούς, κωφόλους, ανασφάλιστους παραπληγικούς, τετραπληγικούς και ακρω-τηριασμένους, διανοητικά καθυστερημένους, ανίκανους προς εργασία, υποφέροντες από εγκεφαλική παράλυση (σπαστικού), απροσάτευτους ανήλικους, υποφέροντες από αμιολυτική αναμία και βαριά ανάπηρους, καθώς και σε λοιπά άτομα δικαιούμενα παροχής κοινωνικής προστασίας, σύμφωνα με τις διατάξεις της σχετικής νομοθεσίας, καθώς και των οικείων κανονιστικών ρυθμίσεων.

iv. Εισηγείται την δωρεάν παραχώρηση της χρήσης οικημάτων ένεκα απορίας ή για άλλους σοβαρούς λόγους.

v. Προβαίνει στην αναγνώριση δικαιούχων στεγαστικής συνδρομής.

vi. Εισηγείται την έκδοση αποφάσεων παροχής κοινωνικής προστασίας.

vii. Εισηγείται την χορήγηση αδειών διενέργειας λαχειοφόρων αγορών, εράνων και φιλανθρωπικών αγορών.

viii. Χορηγεί κάρτες αναπηρίας έπειτα από γνωμάτευση της Επιτροπής Πιστοποίησης Αναπηρίας.

18) Επιμελείται των θεμάτων που αφορούν ασφαλισμένους του ΟΓΑ δημότες και εκδίδει βιβλιάρια και βεβαιώσεις σύμφωνα με την ισχύουσα νομοθεσία που διέπει τους ασφαλισμένους αυτούς.

19) Παρέχει γραμματειακή υποστήριξη προς το Τμήμα Κοινωνικής Προστασίας, Παιδείας και Πολιτισμού και το Γραφείο του (διεκπεραίωση και αρχαιοθέτηση αλληλογραφίας, θέματα προσωπικού κ.λπ.).



13368

ΕΦΗΜΕΡΙΣ ΤΗΣ ΚΥΒΕΡΝΗΣΕΩΣ (ΤΕΥΧΟΣ ΔΕΥΤΕΡΟ)

(Αρμοδιότητες Πολιτικών Ισότητας των φύλων)

20) Σχεδιάζει, εισηγείται και μεριμνά για την εφαρμογή προγραμμάτων και μέτρων που στοχεύουν στην ισότητα γυναικών και ανδρών σε όλους τους τομείς. Στο πλαίσιο αυτό μεριμνά για:

- i. τη λήψη μέτρων για την πρόληψη και καταπολέμηση της βίας κατά των γυναικών και των παιδιών.
- ii. την ανάπτυξη ειδικών προγραμμάτων για ευπαθείς ομάδες γυναικών.
- iii. την ανάπτυξη δράσεων για την καταπολέμηση των κοινωνικών στερεοτύπων με βάση το φύλο.
- iv. την ανάπτυξη ειδικών προγραμμάτων για ευπαθείς ομάδες γυναικών.
- v. την ανάπτυξη δράσεων για την αύξηση της συμμετοχής των γυναικών στην απασχόληση.
- vi. τη λήψη μέτρων για την εναρμόιση επαγγελματιών και οικογενειακών υποχρεώσεων.
- vii. την ανάπτυξη δράσεων για την κοινωνική και πολιτική συμμετοχή των γυναικών και την προώθησή τους στα κέντρα λήψης αποφάσεων.

2. Αρμοδιότητες Γραφείου Προστασίας και Προαγωγής της Δημόσιας Υγείας:

1) Σχεδιάζει, προγραμματίζει και μεριμνά για την εφαρμογή μέτρων για την προστασία της δημόσιας υγείας. Στο πλαίσιο αυτό και σύμφωνα με τις διαδικασίες που δίδονται στο Δήμο με τις ισχύουσες διατάξεις:

i. Μεριμνά για τον υγειονομικό έλεγχο των δημοτικών δεξαμενών νερού.

ii. Μεριμνά για τον υγειονομικό έλεγχο των καταστημάτων και επιχειρήσεων.

iii. Μεριμνά για τον έλεγχο της ηχορύπανσης, της κοινής παυχίας και της εκπομπής ρύπων, θορύβων και άλλων επιβλαβών του περιβάλλοντος από τροχήφορα.

iv. Χορηγεί βιβλιάρια υγείας στους εκδοροσφαγείς.

v. Παρέχει συνδρομή στο έργο του Ε.Φ.Ε.Τ. και διενεργεί ελέγχους ή άλλες πράξεις, που ζητούν τα εντεταλμένα όργανα του Ε.Φ.Ε.Τ. και σύμφωνα με τις οδηγίες τους (Συνεργασία με τον τομέα ζωικής παραγωγής της υπηρεσίας αγροτικής παραγωγής).

vi. Μεριμνά για την τήρηση των κανόνων υγιεινής στα δημόσια και ιδιωτικά σχολεία της περιοχής.

vii. Συνεργάζεται με το Υπουργείο Υγείας και Κοινωνικής Αλληλεγγύης, καθώς και με το ΕΚΑΒ για την αρτιότερη οργάνωση της αερομεταφοράς ασθενών, περιλαμβανομένης και της δυνατότητας χρήσης ιδίου μέσου.

2) Σχεδιάζει, προγραμματίζει και μεριμνά για την εφαρμογή προγραμμάτων μέτρων για την προαγωγή της δημόσιας υγείας. Στο πλαίσιο αυτό και σύμφωνα με τις διαδικασίες που δίδονται στο Δήμο με τις ισχύουσες διατάξεις:

i. Μεριμνά για την εφαρμογή προγραμμάτων εμβολιασμών.

ii. Μεριμνά για την υλοποίηση α) προγραμμάτων δημόσιας υγιεινής που οργανώνονται από το Υπουργείο Υγείας και Κοινωνικής Αλληλεγγύης ή από άλλα Υπουργεία, το κόστος των οποίων βαρύνει απευθείας τον προϋπολογισμό του αντίστοιχου Υπουργείου β) εκτάκτων προγραμμάτων δημόσιας υγείας, τα οποία εκτελούνται με έκτακτη χρηματοδότηση γ) προγραμμάτων δημόσιας υγείας που χρηματοδοτούνται από πόρους της Ευρωπαϊκής Ένωσης.

iii. Εκδίδει τοπικές υγειονομικές διατάξεις και λαμβάνει μέτρα σε θέματα δημόσιας υγιεινής.

iv. Μεριμνά για την πληροφόρηση των δημοτών για θέματα δημόσιας υγείας.

v. Οργανώνει αυτοτελώς ή σε συνεργασία με τις αντίστοιχες περιφερειακές υπηρεσίες ειδικά προγράμματα για την προστασία και προαγωγή της Δημόσιας Υγείας στην περιοχή αρμοδιότητας του Δήμου, σύμφωνα με τις κείμενες διατάξεις.

3) Ρυθμίζει διάφορα διοικητικά ζητήματα που σχετίζονται με τη δημόσια υγεία στην περιοχή του Δήμου. Στο πλαίσιο αυτό και σύμφωνα με τις διαδικασίες που δίδονται στο Δήμο με τις ισχύουσες διατάξεις:

i. Εισηγείται τον ορισμό ιατρών προς εξέταση επαγγελματιών και εργαζομένων σε καταστήματα υγειονομικού ενδιαφέροντος για τη χορήγηση σε αυτούς βιβλιαρίων υγείας.

ii. Εισηγείται την επιβολή κυρώσεων σε ιατρούς, οι οποίοι πωλούν φάρμακα χωρίς άδεια, καθώς και σε βάρος ιατρών και φαρμακοποιών για κατοχή ή πώληση δειγμάτων φαρμάκων.

iii. Εισηγείται τον ορισμό ελεγκτή γιατρού ΟΓΑ για τα ν.π.δ.δ. της περιοχής του Δήμου.

3. Αρμοδιότητες Γραφείου Παιδείας, Δια Βίου Μάθησης και Πολιτισμού:

(Αρμοδιότητες σε θέματα παιδείας και δια βίου μάθησης)

1) Μεριμνά για την εξασφάλιση των κατάλληλων υλικοτεχνικών υποδομών για την προσχολική εκπαίδευση και για τα σχολεία της πρωτοβάθμιας και δευτεροβάθμιας εκπαίδευσης. Στο πλαίσιο αυτό και σύμφωνα με τις διαδικασίες που δίδονται στο Δήμο με τις ισχύουσες διατάξεις:

i. Μεριμνά για την συντήρηση, τη βελτίωση, τη καθαριότητα και την φύλαξη των υλικοτεχνικών υποδομών του εθνικού συστήματος της πρωτοβάθμιας και της δευτεροβάθμιας εκπαίδευσης, με επιφύλαξη των αρμοδιοτήτων των Σχολικών Επιτροπών και παρέχει κάθε αναγκαία διοικητική υποστήριξη στις Σχολικές Επιτροπές για τη λειτουργία τους και για την άσκηση των αρμοδιοτήτων τους (Άρθρο 243 του ΔΚΚ).

ii. Μεριμνά για τη συγκρότηση επιτροπής καταλληλότητας, επιλογής και εκτίμησης της αξίας οικοπέδου για την ανέγερση διδακτηρίου, καθώς και επιλογής οικοπέδου μετά κτηρίου κατάλληλου να χαρακτηριστεί ως διδακτήριο.

iii. Συνεργάζεται με την τεχνική υπηρεσία, για την απαλλοτρίωση οικοπέδων για τις ανάγκες της σχολικής στέγης, καθώς και την ανέγερση σχολικών κτιρίων.

iv. Μεριμνά για τη μίσθωση ακινήτων για τη στέγαση δημοσίων σχολικών μονάδων, τη στέγαση και συστέγαση αυτών και σε περίπτωση συστέγασης καθορίζει την αποκλειστική χρήση ορισμένων χώρων του διδακτηρίου, από κάθε σχολική μονάδα, καθώς και την κοινή χρήση των υπολοίπων χώρων και τις ώρες λειτουργίας της κάθε συστεγαζόμενης σχολικής μονάδας (Συνεργασία με την Οικονομική υπηρεσία για τη μίσθωση ακινήτων).

v. Συνεργάζεται με την Δημοτική Επιτροπή Παιδείας, την ενημερώνει για θέματα της αρμοδιότητάς της και της παρέχει κάθε αναγκαία διοικητική υποστήριξη για τη λειτουργία της.

2) Σχεδιάζει και μεριμνά για την εφαρμογή πολιτικών, προγραμμάτων και δράσεων για την υποστήριξη των μαθητών της πρωτοβάθμιας και της δευτεροβάθμιας



εκπαίδευσης, αλλά και για τη γενική παιδεία των κατοίκων. Περιλαμβάνονται αρμοδιότητες όπως:

- i. Η ίδρυση και λειτουργία βιβλιοθηκών.
 - ii. Η ίδρυση και λειτουργία κέντρων δημιουργικής απασχόλησης παιδιών.
 - iii. Η ίδρυση και λειτουργία πάρκων κυκλοφοριακής αγωγής.
- 3) Μεριμνά για το σχεδιασμό και την εκτέλεση προγραμμάτων δια βίου μάθησης στο πλαίσιο του αντίστοιχου εθνικού και περιφερειακού προγραμματισμού, σύμφωνα με την κείμενη νομοθεσία. Στο πλαίσιο αυτό και σύμφωνα με τις διαδικασίες που δίδονται στο Δήμο με τις ισχύουσες διατάξεις:
- i. Καταρτίζει, στο πλαίσιο του τοπικού αναπτυξιακού προγράμματός του, το τοπικό πρόγραμμα δια βίου μάθησης, με βάση το Εθνικό Πρόγραμμα Δια Βίου Μάθησης και το αντίστοιχο περιφερειακό πρόγραμμα δια βίου μάθησης (νόμος 3879/2010, άρθρο 8). Το τοπικό πρόγραμμα δια βίου μάθησης περιλαμβάνει, ιδίως, επενδύσεις, προγράμματα ή επί μέρους δράσεις γενικής εκπαίδευσης ενηλίκων και γενικότερα δράσεις εφαρμογής της δημόσιας πολιτικής δια βίου μάθησης σε τοπικό επίπεδο.
 - ii. Μεριμνά για την εφαρμογή του τοπικού προγράμματος δια βίου μάθησης και διαχειρίζεται την εφαρμογή των πολιτικών και των κανόνων που αφορούν τη γενική εκπαίδευση ενηλίκων στην περιφέρεια του Δήμου.
 - iii. Εισηγείται την ίδρυση και μεριμνά για τη λειτουργία Κέντρων Δια Βίου Μάθησης (Κ.Δ.Β.Μ.) που εφαρμόζουν το τοπικό πρόγραμμα δια βίου μάθησης και τα οποία οργανώνονται είτε στο πλαίσιο του Τμήματος, είτε στο πλαίσιο νομικού προσώπου του Δήμου.
 - iv. Μεριμνά για τη λειτουργία και διαχείριση τοπικών δομών και την εφαρμογή προγραμμάτων της Γενικής Γραμματείας Δια Βίου Μάθησης στο πλαίσιο προγραμματικών συμβάσεων που συνάπτει ο Δήμος με τη Γενική Γραμματεία Δια Βίου Μάθησης.
 - v. Μεριμνά για την εφαρμογή προγραμμάτων των Κέντρων Περιβαλλοντικής Εκπαίδευσης (ΚΠΕ) του Υπουργείου Παιδείας, Δια Βίου Μάθησης και Θρησκευμάτων, στο πλαίσιο προγραμματικών συμβάσεων που συνάπτει ο Δήμος με το Υπουργείο.
 - vi. Ασκει τις αρμοδιότητες λαϊκής επιμόρφωσης ή γενικής εκπαίδευσης ενηλίκων που μεταφέρονται από τη Νομαρχιακή Αυτοδιοίκηση μαζί με την αντίστοιχη επιχειρησιακή μονάδα ή αποκεντρωμένη δομή υπηρεσιακής μονάδας, κατά τις διατάξεις του άρθρου 23 του Ν. 3879/2010.
- 4) Μελετά και εισηγείται για τη ρύθμιση ζητημάτων εύρυθμης λειτουργίας της προσχολικής εκπαίδευσης και των σχολείων της πρωτοβάθμιας και της δευτεροβάθμιας εκπαίδευσης. Στο πλαίσιο αυτό και σύμφωνα με τις διαδικασίες που δίδονται στο Δήμο με τις ισχύουσες διατάξεις:
- i. Εισηγείται τη διάθεση διδακτηρίου για άλλες χρήσεις κοινής ωφέλειας ή για την πραγματοποίηση εκδηλώσεων κοινού ενδιαφέροντος, σε συνεργασία με τη Σχολική Επιτροπή.
 - ii. Μεριμνά για τη μεταφορά μαθητών από τον τόπο διαμονής στο σχολείο φοίτησης, περιλαμβανομένης της μεταφοράς των μαθητών σχολείων ειδικής αγωγής, καθώς και της μεταφοράς και οπίσθιας μαθητών μουσικών γυμνασίων και λυκείων (Συνεργασία με την Οικονομική υπηρεσία).

- iii. Εποπτεύει και ελέγχει τους συλλόγους γονέων και κηδεμόνων.
 - iv. Εγκρίνει την εγκατάσταση, μεταφορά ή επισκευή τηλεφωνικών συνδέσεων (κυρίων, δευτερευουσών, πρόσθετων και παράλληλων) στα σχολεία.
 - v. Οργανώνει συναυλίες ή άλλες πολιτιστικές εκδηλώσεις για τους μαθητές, κατόπιν έγκρισης της Σχολικής Επιτροπής.
 - vi. Μεριμνά για το διορισμό και την αντικατάσταση διοικητών των ιδρυμάτων, που χορηγούν υποτροφίες, εφόσον έχουν τοπική σημασία.
 - vii. Εγκρίνει οποιαδήποτε μίσθωση ιδιωτικού αυτοκινήτου δημόσιας χρήσης για μεταφορά προσώπων και υλικών προς κάλυψη σχολικών αναγκών.
 - viii. Εισηγείται τον καθορισμό κοινωφελούς χρήσης των σχολείων σε περίπτωση παύσης της λειτουργίας τους.
 - ix. Εισηγείται την κατανομή πιστώσεων στις Σχολικές Επιτροπές για την επισκευή και συντήρηση των σχολικών κτιρίων.
 - x. Εισηγείται την επιβολή κυρώσεων, κατά τις ισχύουσες διατάξεις, στους γονείς και κηδεμόνες που δεν εγγράφουν τα παιδιά τους στο σχολείο και αμελούν για την τακτική φοίτησή τους.
 - xi. Εισηγείται τη διακοπή μαθημάτων, λόγω έκτακτων συνθηκών ή επιδημικής νόσου, εντός των διοικητικών ορίων του οικείου δήμου.
- (Αρμοδιότητες σε θέματα πολιτισμού, αθλητισμού και Νέας Γενιάς)
- 5) Σχεδιάζει, εισηγείται και μεριμνά για την εφαρμογή πολιτικών, προγραμμάτων και δράσεων στον τομέα του πολιτισμού για την προστασία του τοπικού πολιτισμού, την προβολή των πολιτιστικών αγαθών και των πολιτιστικών έργων που παράγονται σε τοπικό επίπεδο. Περιλαμβάνονται πολιτικές, προγράμματα και δράσεις όπως:
- i. Δημιουργία πολιτιστικών και πνευματικών κέντρων, μουσείων, πινακοθηκών, κινηματογράφων και θεάτρων, φιλαρμονικών και σχολίων διδασκαλίας μουσικής, σχολίων χορού, ζωγραφικής, γλυπτικής κλπ.
 - ii. Διοργάνωση και εφαρμογή πολιτιστικών προγραμμάτων (θεατρικές παραστάσεις, συναυλίες και άλλες πολιτιστικές εκδηλώσεις).
 - iii. Προστασία μουσείων, μνημείων, σπηλαίων καθώς και αρχαιολογικών και ιστορικών χώρων της περιοχής.
 - iv. Επισκευή συντήρηση και αξιοποίηση παραδοσιακών και ιστορικών σχολικών κτιρίων και κτιρίων που παραχωρούνται στο Δήμο από τρίτους.
 - v. Προώθηση πολιτιστικών ανταλλαγών σε εθνικό, ευρωπαϊκό και διεθνές επίπεδο.
 - vi. Προώθηση της ανάπτυξης του πολιτιστικού τουρισμού.
- 6) Μελετά και εισηγείται για τη ρύθμιση τοπικών πολιτιστικών θεμάτων. Στο πλαίσιο αυτό και σύμφωνα με τις διαδικασίες που δίδονται στο Δήμο με τις ισχύουσες διατάξεις:
- i. Εισηγείται για τη συμμετοχή εκπροσώπου του Δήμου στην οργανωτική επιτροπή φεστιβάλ τοπικής εμβέλειας.
 - ii. Εισηγείται για την επιχορήγηση ΝΠΙΔ τα οποία αναπτύσσουν πολιτιστικού χαρακτήρα δραστηριότητες στη χωρική αρμοδιότητα του Δήμου.
 - iii. Εισηγείται για τη χορήγηση αδειών ίδρυσης και



13370

ΕΦΗΜΕΡΙΣ ΤΗΣ ΚΥΒΕΡΝΗΣΕΩΣ (ΤΕΥΧΟΣ ΔΕΥΤΕΡΟ)

λειτουργίας ιδιωτικών μουσικών ιδρυμάτων (Ωδείων, μουσικών σχολών, χορωδιών, συμφωνικών ορχηστρών και συγκροτημάτων μουσικής δωματίου).

7) Σχεδιάζει, εισηγείται και μεριμνά για την εφαρμογή πολιτικών, προγραμμάτων και δράσεων για την προώθηση του τοπικού αθλητισμού και την παροχή δυνατοτήτων άθλησης στους κατοίκους. Περιλαμβάνονται πολιτικές, προγράμματα και δράσεις όπως:

ι. Κατασκευή, συντήρηση και διαχείριση αθλητικών εγκαταστάσεων (δημοτικά γυμναστήρια, αθλητικά κέντρα και δημοτικά χώροι άθλησης).

ii. Προώθηση και εφαρμογή προγραμμάτων ενίσχυσης του μαζικού αθλητισμού και διοργάνωση αθλητικών εκδηλώσεων.

iii. Άσκηση εποπτείας επί των Εθνικών Αθλητικών Κέντρων, που καθορίζονται με διοικητική απόφαση.

8) Τηρεί το μητρώο νέων και συνεργάζεται με το Δημοτικό Συμβούλιο Νέων για την ανάληψη πρωτοβουλιών και δραστηριοτήτων για την πλήρη και ελεύθερη ανάπτυξη της προσωπικότητας των νέων.

9) Μεριμνά για την οργάνωση και εφαρμογή προγραμμάτων που απευθύνονται στους νέους και συμμετέχει στους σχεδιασμούς και τα προγράμματα της Γενικής Γραμματείας Νέας Γενιάς.

10) Παρακολουθεί τη λειτουργία και δράση δημοτικών δομών και νομικών προσώπων που εφαρμόζουν προγράμματα και δράσεις στους τομείς του πολιτισμού του αθλητισμού και της νέας γενιάς.

11) Υλοποιεί δράσεις και προγράμματα στους τομείς του Πολιτισμού, του Αθλητισμού και της Νέας Γενιάς συμπληρωματικά με τις δράσεις και τα προγράμματα που υλοποιούνται από τα Νομικά Πρόσωπα του Δήμου.

ΕΝΟΤΗΤΑ ΣΤ:
ΥΠΗΡΕΣΙΕΣ ΥΠΟΣΤΗΡΙΞΗΣ

Άρθρο 15ο
ΑΡΜΟΔΙΟΤΗΤΕΣ ΔΙΕΥΘΥΝΣΗΣ
ΔΙΟΙΚΗΤΙΚΩΝ ΥΠΗΡΕΣΙΩΝ

Η Διεύθυνση Διοικητικών Υπηρεσιών είναι αρμόδια για την τήρηση των διαδικασιών και ρχειών που αφορούν την δημοτική κατάσταση και την καταγραφή των ληξιαρχικών γεγονότων στην περιοχή του Δήμου και για τον σχεδιασμό και τον συντονισμό εφαρμογής των πολιτικών, συστημάτων και διαδικασιών που αποσκοπούν στην ορθολογική διοίκηση/διαχείριση του ανθρώπινου δυναμικού του Δήμου. Παράλληλα η Διεύθυνση είναι αρμόδια για την γραμματειακή υποστήριξη των πολιτικών οργάνων του Δήμου, τη λειτουργία του κεντρικού πρωτοκόλλου και την παροχή γενικών υπηρεσιών διοικητικής υποστήριξης προς τις δημοτικές υπηρεσίες. Οι συγκεκριμένες αρμοδιότητες της Διεύθυνσης στο πλαίσιο της αποστολής της, καθορίζονται από τις ισχύουσες διατάξεις Νόμων, Διαταγμάτων και Υπουργικών Αποφάσεων. Στη Διεύθυνση, και ειδικότερα στο Τμήμα Διοικητικής Μέριμνας, υπάγονται διοικητικά και τα αποκεντρωμένα Γραφεία Διοικητικών Θεμάτων σε επιμέρους δημοτικές ενότητες.

Οι αρμοδιότητες των επί μέρους οργανικών μονάδων της Διεύθυνσης Διοικητικών Υπηρεσιών είναι οι εξής:

1. Αρμοδιότητες Τμήματος Υποστήριξης των Πολιτικών Οργάνων του Δήμου:

Το Τμήμα Υποστήριξης των Πολιτικών Οργάνων του Δήμου παρέχει κάθε είδους διοικητική και γραμματειακή υποστήριξη στα αρετά διοικητικά όργανα του Δήμου. Ειδικότερα το Τμήμα:

1) Παρέχει κάθε είδους διοικητική και γραμματειακή υποστήριξη προς τα συλλογικά διοικητικά αρετά όργανα του Δήμου, δηλαδή το Δημοτικό Συμβούλιο, την Οικονομική Επιτροπή, την Επιτροπή Ποιότητας Ζωής και την Εκτελεστική Επιτροπή (οργάνωση συνεδριάσεων, τήρηση πρακτικών συνεδριάσεων, παραγωγή διεκπεραίωση, διαχείριση και αρχειοθέτηση εγγράφων, ρύθμιση συναντήσεων, τήρηση πρωτοκόλλου, τήρηση αρχείου αποφάσεων συλλογικών οργάνων κλπ).

2) Παρέχει κάθε είδους διοικητική και γραμματειακή υποστήριξη προς τα ατομικά διοικητικά αρετά όργανα του Δήμου, δηλαδή τον Πρόεδρο του Δημοτικού Συμβουλίου, τον Δήμαρχο, τους Αντιδήμαρχους, καθώς και το Γενικό Γραμματέα (οργάνωση και ρύθμιση συναντήσεων, παραγωγή διεκπεραίωση, διαχείριση και αρχειοθέτηση εγγράφων, τήρηση πρωτοκόλλου, τήρηση αρχείου αποφάσεων ατομικών οργάνων κλπ).

3) Παρέχει διοικητική υποστήριξη προς τη Δημοτική Επιτροπή Διαβούλευσης, το Συμβούλιο Ένταξης Μεταναστών, την Επιτροπή Τουριστικής Ανάπτυξης, τις Επιτροπές του Δημοτικού Συμβουλίου, καθώς και προς το Συμπαραστάτη του Δημότη και της Επιχείρησης.

4) Παρέχει γραμματειακή υποστήριξη στις Δημοτικές Παρατάξεις.

5) Μεριμνά για την ενημέρωση των πολιτικών οργάνων και των υπηρεσιών του Δήμου για τις αποφάσεις που λαμβάνουν τα όργανα του Δήμου.

6) Τηρεί το αρχείο των εκπροσώπων του Δήμου σε διαφόρους φορείς και όργανα και μεριμνά για την αποστολή στοιχείων στους εκπροσώπους και την παραλαβή και διεκπεραίωση των εκθέσεων που υποβάλλουν στο Δήμο.

2. Αρμοδιότητες Τμήματος Δημοτικής Κατάστασης, Ληξιαρχείου και αλλοδαπών.

(Αρμοδιότητες Δημοτικής Κατάστασης)

1) Τηρεί και ενημερώνει τα μητρώα του δημοτολογίου και τα μητρώα αρρένων, σύμφωνα με τις ισχύουσες θεσμοθετημένες διαδικασίες και τηρεί τις υποχρεώσεις που απορρέουν από την κείμενη νομοθεσία για τη δημιουργία και τήρηση του Εθνικού Δημοτολογίου.

2) Μεριμνά για την πρόσληψη και αλλαγή επωνύμου, καθώς και την πρόσληψη πατρωνύμου και μητρωνύμου από παιδιά, που γεννήθηκαν χωρίς γάμο των γονέων τους ή είναι αγνώστων γονέων.

3) Μεριμνά για τον εξελληνισμό του ονοματεπωνύμου Ελλήνων του εξωτερικού ομογενών αλλοδαπών, που αποκτούν την ελληνική ιθαγένεια και παλιννοστήσαντων ομογενών, που έχουν την ελληνική ιθαγένεια.

4) Χορηγεί άδειες πολιτικού γάμου και μεριμνά για την τέλεση των γάμων αυτών.

5) Ενημερώνει περιοδικά τις δημόσιες υπηρεσίες για τις μεταβολές προσωπικής κατάστασης που προκύπτουν από τα τηρούμενα στοιχεία.

6) Εκδίδει κάθε είδους πιστοποιητικά ατομικής και οικογενειακής κατάστασης καθώς και κάθε είδους βεβαιώσεις, καταλόγους και πίνακες με τα στοιχεία που αναγράφονται στα ανωτέρω Μητρώα.

7) Συνεργάζεται με άλλους Δήμους και δημόσιες υπηρεσίες στις περιπτώσεις μεταβολών των μητρώων σε αντιστοιχία προς ανάλογα αρχεία που τηρούνται εκεί.



8) Μερικά για την τήρηση των υποχρεώσεων του Δήμου που προκύπτουν από την ισχύουσα εκλογική νομοθεσία.

(Αρμοδιότητες Ληξιαρχείου)

9) Τηρεί και ενημερώνει τα ληξιαρχικά βιβλία και αρχεία, στα οποία καταχωρούνται τα ληξιαρχικά γεγονότα που συμβαίνουν στην περιφέρεια του Δήμου (γεννήσεις, γάμοι, θάνατοι) καθώς και κάθε μεταγενέστερο γεγονός που συνδέεται με αυτά (π.χ. διαζύγια), σύμφωνα με τις ισχύουσες θεσμοθετημένες διαδικασίες.

10) Τηρεί αρχεία επίσημων εγγράφων ληξιαρχικών γεγονότων.

11) Εκδίδει αποσπάσματα των ληξιαρχικών πράξεων ή άλλα θεσμοθετημένα πιστοποιητικά.

12) Ενημερώνει τα αντίστοιχα Τμήματα άλλων Δήμων για τα ληξιαρχικά γεγονότα που επηρεάζουν τα στοιχεία των μητρώων/αρχείων που τηρούνται στα Τμήματα αυτά.

13) Συνεργάζεται με Ληξιαρχεία άλλων Δήμων σε περιπτώσεις μεταβολών ή προσθήκης ληξιαρχικών πράξεων που βρίσκονται καταχωρημένες εκεί.

(Αρμοδιότητες Αλλοδαπών και Μετανάστευσης)

14) Τηρεί Μητρώο Αλλοδαπών.

15) Παραλαμβάνει αιτήσεις, ελέγχει τα δικαιολογητικά και τα προωθεί στην αρμόδια υπηρεσία της Περιφέρειας για την χορήγηση και ανανέωση αδειών παραμονής αλλοδαπών στην Ελλάδα.

16) Παραλαμβάνει αιτήσεις και δικαιολογητικά για την απόκτηση της ελληνικής ιθαγένειας με πολιτογράφηση και τις προωθεί στην αρμόδια υπηρεσία του Υπουργείου Εσωτερικών.

17) Επιδίδει σχετικές με τα ανωτέρω αποφάσεις σε αλλοδαπούς.

3. Αρμοδιότητες Τμήματος Ανθρώπινου Δυναμικού

(Αρμοδιότητες σε θέματα ανάπτυξης Ανθρώπινου Δυναμικού)

1) Σχεδιάζει, εισηγείται και συντονίζει την εφαρμογή των διαδικασιών και εσωτερικών κανονισμών που ρυθμίζουν τις σχέσεις του Δήμου με το προσωπικό του, στο πλαίσιο πάντοτε των γενικότερων ρυθμίσεων της Πολιτείας.

2) Στο πλαίσιο και των πολιτικών ανθρώπινου δυναμικού που θεσπίζει η Πολιτεία για τον δημόσιο τομέα, μεριμνά για τον προσδιορισμό των αναγκαίων θέσεων εργασίας ανά διοικητική ενότητα του Δήμου σε συνεργασία με το Γραφείο Προγραμματισμού, Ανάπτυξης και Οργάνωσης του Τμήματος Προγραμματισμού, Οργάνωσης και Πληροφορικής και την κατάρτιση/επικαιροποίηση των περιγραφών αρμοδιοτήτων των επιμέρους θέσεων.

3) Παρακολουθεί την κάλυψη των διαφόρων θέσεων εργασίας στις διοικητικές ενότητες του Δήμου με στόχο τόσο την αξιοποίηση των προσόντων των στελεχών όσο και την απρόσκοπτη και διαρκή κάλυψη των αναγκών των δημοτικών υπηρεσιών.

4) Εισηγείται, έπειτα από σχετικά αιτήματα των αρμόδιων Προϊσταμένων, τις κατάλληλες εσωτερικές μετακινήσεις στελεχών για την αποτελεσματικότερη κάλυψη των επιμέρους θέσεων εργασίας με βάση τα προσόντα των στελεχών.

5) Αξιολογεί τα προσόντα των νεοπροσλαμβανόμενων στελεχών και διαμορφώνει σχετικές προτάσεις προς τους προϊσταμένους των προς κάλυψη θέσεων.

6) Μερικά για την εφαρμογή του συστήματος αξιολόγησης των εργαζομένων στο Δήμο και την τήρηση των σχετικών στοιχείων.

7) Εισηγείται και παρακολουθεί την υλοποίηση μέτρων επιπρόσθετης στήριξης του ανθρώπινου δυναμικού του Δήμου (π.χ. οργάνωση μετακινήσεων του προσωπικού στις εγκαταστάσεις του Δήμου, παιδικό σταθμό κλπ).

8) Μερικά για την ανάπτυξη του ανθρώπινου δυναμικού του Δήμου με τον προσδιορισμό των αναγκών βελτίωσης των προσόντων και ικανοτήτων των εργαζομένων και την εισήγηση και την παρακολούθηση της υλοποίησης των συμφωνημένων μέτρων βελτίωσης.

9) Σχεδιάζει, εισηγείται και οργανώνει προγράμματα συνεχιζόμενης κατάρτισης και επιμόρφωσης του ανθρώπινου δυναμικού του Δήμου. Παρακολουθεί την υλοποίηση των προγραμμάτων και μεριμνά για την αξιολόγηση των αποτελεσμάτων από την υλοποίηση των προγραμμάτων αυτών στην πράξη.

10) Μερικά για την βελτίωση των ανθρώπινων σχέσεων μέσα στο Δήμο με τον σχεδιασμό, την εισήγηση και την οργάνωση σχετικών προγραμμάτων (π.χ. εκδηλώσεις, ταξίδια κλπ).

11) Μερικά για τις μετακινήσεις και μεταφορές του προσωπικού του Δήμου.

(Αρμοδιότητες σε θέματα μητρώων και διαδικασιών προσωπικού)

12) Μερικά για την τήρηση των νομοθετικών και κανονιστικών διατάξεων που ισχύουν εκάστοτε και ρυθμίζουν τις σχέσεις του Δήμου με το ανθρώπινο δυναμικό του (π.χ. θέματα μισθολογικά, ωραρίου, αδειών, ασθενειών, υπερωριών, απολύσεων, διεκδικήσεων κλπ).

13) Μερικά για τη διενέργεια και ολοκλήρωση των διαδικασιών πρόσληψης ανθρώπινου δυναμικού για την κάλυψη συγκεκριμένων θέσεων εργασίας με βάση τις νόμιμες διαδικασίες.

14) Τηρεί τα Μητρώα του Προσωπικού στο οποίο καταγράφονται τα στοιχεία της ατομικής και οικογενειακής του κατάστασης, οι κάθε είδους μεταβολές στην εργασιακή του ζωή (προσλήψεις, απολύσεις, αλλαγές θέσεων εργασίας, αμοιβές, άδειες, απουσίες, αξιολογήσεις κλπ) και τα προσόντα του.

15) Σχεδιάζει και εισηγείται βελτιώσεις και παρακολουθεί την εφαρμογή όλων των διαδικασιών που σχετίζονται με την απασχόληση των εργαζομένων, σύμφωνα με τις ισχύουσες διατάξεις (τήρηση ωραρίου, έγκριση και πραγματοποίηση υπερωριών κλπ).

16) Συγκεντρώνει τα στοιχεία απασχόλησης και τις μεταβολές των στοιχείων των εργαζομένων που επηρεάζουν τις αμοιβές τους και ενημερώνει έγκαιρα τις αρμόδιες οικονομικές υπηρεσίες, ώστε να προωθείται έγκαιρα η πληρωμή των εργαζομένων και η απόδοση των ασφαλιστικών εισφορών.

17) Συνεργάζεται με τους Προϊσταμένους των επιμέρους διοικητικών ενότητων του Δήμου και τους ενημερώνει για τις διαδικασίες που πρέπει να ακολουθούνται σε εργασιακά θέματα (διαχείριση παρορισίων, υπερωριών, βεβαιώσεων προς το προσωπικό κλπ).

18) Εκδίδει κάθε είδους βεβαιώσεις προς το προσωπικό για θέματα που άπτονται της απασχόλησής τους στο Δήμο.



13372

ΕΦΗΜΕΡΙΣ ΤΗΣ ΚΥΒΕΡΝΗΣΕΩΣ (ΤΕΥΧΟΣ ΔΕΥΤΕΡΟ)

19) Μεριμνά για την θέσπιση και την εφαρμογή των κανόνων υγιεινής και ασφάλειας των εργαζομένων, σύμφωνα με την νομοθεσία. Παρέχει κάθε διοικητική υποστήριξη στους τεχνικούς ασφαλείας και στους γιατρούς εργασίας που προσφέρουν τις αντίστοιχες υπηρεσίες τους στο Δήμο σύμφωνα με τις αρμοδιότητές τους που καθορίζονται από την ισχύουσα νομοθεσία. Σύμφωνα με τις αρμοδιότητες αυτές:

ι. Ο τεχνικός ασφαλείας παρέχει προς τα όργανα διοίκησης του Δήμου, στους εργαζόμενους και στους εκπροσώπους τους, υποδείξεις και συμβουλές γραπτά ή προφορικά, σε θέματα σχετικά με την ασφάλεια της εργασίας και την πρόληψη των εργατικών ατυχημάτων.

ii. Ο γιατρός εργασίας παρέχει προς τα όργανα διοίκησης του Δήμου, στους εργαζόμενους και στους εκπροσώπους τους, υποδείξεις και συμβουλές, γραπτά ή προφορικά, σχετικά με τα μέτρα που πρέπει να λαμβάνονται για τη σωματική και ψυχική υγεία των εργαζομένων και επεξεργάζεται την εφαρμογή των μέτρων προστασίας της υγείας των εργαζομένων.

iii. Ο γιατρός εργασίας και ο τεχνικός ασφαλείας καταχωρούν τις γραπτές υποδείξεις τους σε ειδικό βιβλίο. Τα όργανα διοίκησης του Δήμου λαμβάνουν γνώση των υποδείξεων αυτών ενυπογράφως.

4. Αρμοδιότητες Τμήματος Διοικητικής Μέριμνας:

1) Μεριμνά για την φύλαξη, την ασφάλεια και την καθαριότητα των κάθε είδους εγκαταστάσεων του Δήμου.

2) Μεριμνά για την συντήρηση και αποκατάσταση βλαβών των κτιριακών και των ηλεκτρομηχανολογικών εγκαταστάσεων του Δήμου.

3) Μεριμνά για τη λειτουργία του Κεντρικού Πρωτοκόλλου του Δήμου και διεκπεραιώνει τα σχετικά έγγραφα σε συνεργασία με τις γραμματείες των επιμέρους υπηρεσιών.

4) Παρέχει γραμματειακή υποστήριξη προς τη Διεύθυνση Διοικητικών Υπηρεσιών και τα Τμήματά της (τήρηση πρωτοκόλλου, διεκπεραίωση και αρχειοθέτηση αλληλογραφίας, θέματα προσωπικού κλπ).

5) Μεριμνά για τη λειτουργία του τηλεφωνικού κέντρου του Δήμου.

6) Μεριμνά για τη σύσταση και την εύρυθμη λειτουργία των αποκεντρωμένων Τμημάτων Διοικητικών Θεμάτων και Εξυπηρέτησης του Πολίτη σε δημοτικές ενότητες του Δήμου.

**Άρθρο 16ο
ΑΡΜΟΔΙΟΤΗΤΕΣ ΔΙΕΥΘΥΝΣΗΣ
ΟΙΚΟΝΟΜΙΚΩΝ ΥΠΗΡΕΣΙΩΝ**

Η Διεύθυνση Οικονομικών Υπηρεσιών είναι αρμόδια για την αποτελεσματική τήρηση των οικονομικών προγραμμάτων λειτουργίας του Δήμου, τη σωστή απεικόνιση των οικονομικών πράξεων και τη διαχείριση των εσόδων και δαπανών του, καθώς και τη διασφάλιση και αξιοποίηση της δημοτικής περιουσίας. Συγχρόνως, η Διεύθυνση μεριμνά για την αποτελεσματική διενέργεια όλων των νόμιμων διαδικασιών που απαιτούνται για την προμήθεια υλικών, εξοπλισμού και υπηρεσιών του Δήμου.

Στη Διεύθυνση υπάγονται διοικητικά, και ειδικότερα στο Τμήμα Ταμείου, και τα αποκεντρωμένα Γραφεία Οικονομικών Θεμάτων σε επιμέρους δημοτικές ενότητες.

Οι αρμοδιότητες των επί μέρους οργανικών μονάδων της Διεύθυνσης Οικονομικών Υπηρεσιών είναι οι εξής:

1. Αρμοδιότητες Τμήματος Προϋπολογισμού, Λογιστηρίου και Προμηθειών.

(Αρμοδιότητες Προϋπολογισμού και Οικονομικής Πληροφόρησης)

1) Μεριμνά για την τήρηση του συστήματος κατάρτισης των Προϋπολογισμών του Δήμου.

2) Συνεργάζεται με τις επιμέρους δημοτικές υπηρεσίες για την παροχή οικονομικών στοιχείων, κατευθύνσεων και προτύπων που θα επιτρέπουν την κατάρτιση από τις υπηρεσίες των προϋπολογισμών τους σε συνάρτηση με τα αντίστοιχα προγράμματά τους.

3) Συγκεντρώνει τους επιμέρους προϋπολογισμούς των υπηρεσιών και διαμορφώνει και εισηγείται τους συναλλακτικούς Προϋπολογισμούς του Δήμου προς έγκριση από τα αρμόδια όργανα.

4) Παρακολουθεί την εκτέλεση των Προϋπολογισμών, επισημαίνει τις αποκλίσεις μεταξύ απολογιστικών και προϋπολογιστικών μεγεθών, μεριμνά για την ερμηνεία των αποκλίσεων και εισηγείται τις αναγκαίες διορθωτικές ενέργειες.

5) Συνεργάζεται με τις υπόλοιπες υπηρεσίες του Δήμου για την τήρηση των διαδικασιών αμείωρης ενημέρωσης και ροής των οικονομικών πληροφοριών που σχετίζονται με την εκτέλεση και την αναθεώρηση των προϋπολογισμών κάθε υπηρεσίας.

6) Μεριμνά για την σύνταξη και υποβολή στα αρμόδια όργανα τα περιοδικά οικονομικά απολογιστικά στοιχεία, σύμφωνα με το σύστημα οικονομικής πληροφόρησης που εφαρμόζει ο Δήμος.

7) Παρακολουθεί την κατάρτιση και την εξέλιξη των ταμειακών προγραμμάτων του Δήμου. Διερευνά τις ταμειακές ανάγκες και εισηγείται τις κατάλληλες μεθόδους για την αντιμετώπιση των ταμειακών αναγκών του Δήμου (π.χ. δανεισμός). Μεριμνά για την εφαρμογή των αποφάσεων που σχετίζονται με την κάλυψη των ταμειακών αναγκών του Δήμου.

8) Συνεργάζεται με τις τράπεζες και μεριμνά για την αξιοποίηση των διαθεσίμων του Δήμου.

9) Παρέχει γραμματειακή υποστήριξη προς τη Διεύθυνση Οικονομικών Υπηρεσιών και τα Τμήματά της (διεκπεραίωση και αρχειοθέτηση αλληλογραφίας, θέματα προσωπικού κλπ).

(Αρμοδιότητες Λογιστηρίου και Αποθηκών)

10) Τηρεί το σύστημα λογιστικής απεικόνισης των οικονομικών πράξεων του Δήμου (Γενική και αναλυτική λογιστική). Τηρεί τις σχετικών λογιστικές διαδικασίες καθώς και τα αντίστοιχα λογιστικά βιβλία και στοιχεία που προβλέπονται από την νομοθεσία.

11) Τηρεί τα αρχεία των κάθε είδους παραστατικών που απαιτούνται για την ενημέρωση του συστήματος λογιστικής απεικόνισης των οικονομικών πράξεων του Δήμου.

12) Παρακολουθεί και μεριμνά για την εκπλήρωση όλων των φορολογικών και ασφαλιστικών υποχρεώσεων του Δήμου.

13) Παρακολουθεί και ελέγχει τη λογιστική συμφωνία των δασοληπτικών λογαριασμών με τράπεζες, προμηθευτές, πιστωτές και άλλους συναλλασσόμενους με τον Δήμο, καθώς και των δασοληπτικών λογαριασμών με τα νομικά πρόσωπα και τα ιδρύματα του Δήμου.

14) Εκδίδει τις λογιστικές και οικονομικές καταστάσεις που συνδέονται με το τηρούμενο λογιστικό σχέδιο (πχ. ισολογισμοί και αποτελέσματα χρήσης) και ενημερώνει



σχετικά τα αρμόδια όργανα του Δήμου με βάση τις ισχύουσες διαδικασίες.

15) Παρέχει κάθε είδους πληροφόρηση προς τα αρμόδια όργανα του Δήμου και τις υπόλοιπες δημοτικές υπηρεσίες για την εξέλιξη των λογιστικών μεγεθών του Δήμου.

16) Μεριμνά για την παροχή κάθε είδους στοιχείων που ζητούνται από Δημοσίες/Ελεγκτικές Υπηρεσίες σύμφωνα με τις διαδικασίες που ισχύουν εκάστοτε.

17) Τηρεί ειδικά συστήματα λογιστικής και οικονομικής διαχείρισης Προγραμμάτων και Έργων στα οποία συμμετέχει ο Δήμος και που χρηματοδοτούνται από το Πρόγραμμα Δημοσίων Επενδύσεων ή/και από ευρωπαϊκούς ή διεθνείς πόρους.

18) Τηρεί αρχείο Παραστατικών Διαχείρισης των προηγούμενων προγραμμάτων και έργων σύμφωνα με τα προβλεπόμενα στους ειδικούς κανονισμούς των φορέων από τους προέρχεται η σχετική χρηματοδότηση.

19) Μεριμνά για την ετοιμασία των περιοδικών οικονομικών αναφορών που σχετίζονται με την πρόοδο των προηγούμενων προγραμμάτων και έργων.

20) Τηρεί το αρχείο συμβάσεων για υπηρεσίες, έργα και προμήθειες που αναθέτει ο Δήμος. Παραλαμβάνει και ελέγχει τα κάθε φύσης παραστατικά που απαιτούνται κατά περίπτωση για την πληρωμή των οφειλών του Δήμου στους αντίστοιχους δικαιούχους και ελέγχει την ύπαρξη των προϋποθέσεων για τη διενέργεια πληρωμών του Δήμου με βάση τις διατάξεις των αντίστοιχων συμβάσεων.

21) Ελέγχει την πρόβλεψη των οφειλών στους αντίστοιχους κωδικούς του προϋπολογισμού του Δήμου και ελέγχει την επάρκεια των αντίστοιχων πιστώσεων.

22) Εκδίδει τα εντάλματα πληρωμής των οφειλών του Δήμου και τα αποστέλλει στο Ταμείο για πληρωμή.

23) Μεριμνά για την παραλαβή από τους αντίστοιχους προμηθευτές των κάθε είδους υλικών παγίων(μηχανήματα-εξοπλισμός) ή αναλωσίμων που απαιτεί η λειτουργία του Δήμου.

24) Μεριμνά για την ενημέρωση των διαχειριστικών βιβλίων των αποθηκών (κατά ποσότητα και αξία)με τα εισαγόμενα και εξαγόμενα είδη, και την τήρηση των διαδικασιών χορήγησης των ειδών που τηρούνται στα αποθέματα των αποθηκών του Δήμου.

25) Παρακολουθεί τα αποθεμάτων των αποθηκών και διατυπώνει εισηγήσεις για την ανάγκη ανανέωσής τους. Συνεργάζεται σχετικά με τις δημοτικές υπηρεσίες που κάνουν χρήση των υλικών των αποθηκών.

26) Τηρεί το αρχείο των παγίων κινητών περιουσιακών στοιχείων του Δήμου (μηχανήματα, οχήματα, συσκευές, εξοπλισμός κλπ.) και παρακολουθεί την κατανομή των παγίων αυτών στις υπηρεσίες του Δήμου.

27) Τηρεί τις διαδικασίες χαρακτηρισμού υλικών ως ακινήτων ή ως υλικών που πλεονάζουν και τήρηση των διαδικασιών καταστροφής, απομάκρυνσης ή εκποίησης τους.

28) Μεριμνά για την τήρηση των διαδικασιών των περιοδικών απογραφών των κάθε είδους υλικών και εξοπλισμού του Δήμου.

29) Συγκεντρώνει τα στοιχεία μεταβολών και των αντίστοιχων καταβληθέντων παροχών ή καταλογισθέντων ποσών προς το προσωπικό του Δήμου, που έχουν επίδραση στην διαμόρφωση των αμοιβών του και μεριμνά για την έκδοση των μισθολογικών καταστάσεων και την πληρωμή των αμοιβών.

30) Μεριμνά για τη έκδοση βεβαιώσεων καταβληθεισών αμοιβών προς το προσωπικό του Δήμου και για τον υπολογισμό και την απόδοση προς τα ασφαλιστικά ταμεία των αντίστοιχων ασφαλιστικών εισφορών.

(Αρμοδιότητες προμηθειών υλικών/ εξοπλισμού/υπηρεσιών)

31) Σχεδιάζει τις εσωτερικές διαδικασίες για την κατάρτιση του προγράμματος των απαιτούμενων προμηθειών και υπηρεσιών (εκτός του πεδίου του Ν. 3316/2005) του Δήμου, συγκεντρώνει τις αιτήσεις των δημοτικών υπηρεσιών, εξετάζει τη σκοπιμότητα αυτών και διαμορφώνει περιοδικά προγράμματα για την προμήθεια κάθε είδους υλικών, εξοπλισμού και υπηρεσιών και εισηγείται αυτά για έγκριση στα αρμόδια όργανα του Δήμου (υλικά για την εκτέλεση τεχνικών έργων, ανταλλακτικά, λιπαντικά, καύσιμα, λιπάσματα, φυτοφάρμακα, μηχανήματα, εργαλεία, επίπλα, είδη γραφείου, μισθώσεις μεταφορικών μέσων, ασφαλίσεις κλπ).

32) Διενεργεί έρευνες αγοράς για την τεκμηρίωση της διαθεσιμότητας των ειδών ή των υπηρεσιών που ενδιαφέρουν το Δήμο και τη λήψη στοιχείων τιμών προμήθειας ή υπηρεσίας.

33) Διενεργεί τις διαδικασίες για την ανάθεση των προμηθειών και των συμβάσεων παροχής υπηρεσιών, ήτοι μεριμνά για την κατάρτιση προ-διαγραφών σε συνεργασία με τα αρμόδια κάθε φορά τμήματα του Δήμου, καταρτίζει το σχέδιο της διακήρυξης, των συμβάσεων και όλων των αποφάσεων και εισηγείται τη συγκρότηση όλων των επιτροπών που απαιτούνται (διενέργειας διαγωνισμών, αξιολόγησης των προσφορών και παραλαβής των ειδών) στο κάθε φορά αποφαινόμενο όργανο του Δήμου, παρακολουθεί τη λειτουργία τους και γενικά μεριμνά για όλα τα ζητήματα που αφορούν την εκτέλεση κάθε προμήθειας ή υπηρεσίας μέχρι και την οριστική παραλαβή της σύμφωνα με τις ισχύουσες διατάξεις.

34) Μεριμνά για την τήρηση των διαδικασιών χαρακτηρισμού υλικών/εξοπλισμού ως ακινήτων ή ως υλικών που πλεονάζουν και τηρεί τις διαδικασίες καταστροφής, απομάκρυνσης ή εκποίησης των υλικών αυτών.

35) Τηρεί τα πληροφοριακά αρχεία και έγγραφα των συμβάσεων προμηθειών και υπηρεσιών (αρχείο προμηθευόμενων ειδών, αρχείο προμηθευτών, αρχείο φακέλων προμηθειών).

1. Αρμοδιότητες Τμήματος Εσόδων, Περιουσίας και Ταμείου:

(Αρμοδιότητες σε θέματα εσόδων & Περιουσίας)

1) Συγκεντρώνει στοιχεία για την εξακρίβωση των υποχρεών και του ύψους των χρηματικών υποχρεώσεων προς τον Δήμο των φυσικών και νομικών προσώπων για φόρους, εισφορές, τέλη, δικαιώματα που περιοδικά πρέπει να καταβάλλονται στο Δήμο με βάση τις ισχύουσες εκάστοτε διατάξεις της νομοθεσίας.

2) Ελέγχει την ακρίβεια των μεγεθών με βάση τα οποία υπολογίζονται το ύψος ανά υπόχρεο των προηγούμενων φόρων, εισφορών, τελών, δικαιωμάτων κλπ.

3) Δημιουργεί και τηρεί αρχεία υπόχρεων για την καταβολή των επιμέρους ποσών που αποτελούν τακτικά έσοδα του Δήμου.

4) Επεξεργάζεται στοιχεία και υπολογίζει περιοδικά το ύψος των οφειλομένων ποσών κατά κατηγορία προσόδου και υπόχρεο. Καταρτίζει βεβαιωτικούς καταλόγους υπόχρεων και αντίστοιχων οφειλόμενων ποσών κατά κατηγορία προσόδου.



13374

ΕΦΗΜΕΡΙΣ ΤΗΣ ΚΥΒΕΡΝΗΣΕΩΣ (ΤΕΥΧΟΣ ΔΕΥΤΕΡΟ)

5) Μερικά για την ενημέρωση των υποχρεών για την καταβολή των προηγούμενων οφειλομένων ποσών και μεριανά για την τήρηση των διαδικασιών που ισχύουν για τις προσφυγές των υποχρεών όταν αμφισβητούν το ύψος των οφειλομένων ποσών.

6) Οριοθετεί τους βεβαιωτικούς καταλόγους μετά την ολοκλήρωση των διαδικασιών των τυχόν προσφυγών για την εκτέλεση των αντιστοίχων εισπράξεων.

7) Τηρεί τις αντίστοιχες διαδικασίες και εκδίδει βεβαιώσεις που σχετίζονται με την είσπραξη διαφόρων τελών, δικαιωμάτων ή εισφορών.

8) Παρακολουθεί και μεριανά για την τήρηση όλων των οικονομικών δοσολημίων που σχετίζονται με τη λειτουργία της παροχής υπηρεσιών του Δήμου μέσω των νεκροταφείων, σφαγείων, δημοτικών αγορών, κλπ.

9) Τηρεί τις διαδικασίες που σχετίζονται με την αποδοχή και την αξιοποίηση των δωρεών και των κληροδοτημάτων προς τον Δήμο, σύμφωνα με τους αντιστοίχους όρους.

10) Τηρεί τα αρχεία της δημοτικής ακίνητης περιουσίας σε ηλεκτρονική και φυσική μορφή (φάκελοι με στοιχεία περιγραφικά και ιδιοκτησιακά έγγραφα).

11) Μερικά για την διερεύνηση μεθόδων αξιοποίησης της δημοτικής ακίνητης περιουσίας και διατυπώνει σχετικέςισηγήσεις προς τα αρμόδια όργανα του Δήμου.

12) Μερικά για την προώθηση της αξιοποίησης της δημοτικής ακίνητης περιουσίας σύμφωνα με τις σχετικές αποφάσεις του Δήμου και τη διαχείριση της εκμετάλλευσής της δημοτικής ακίνητης περιουσίας (πχ. κατάρτιση συμβάσεων μισθώσεων, μερίμνα είσπραξης μισθωμάτων κλπ).

13) Μερικά για την εκμίσθωση δημοτικών εκτάσεων γης για βιομηχανικούς ή βιοτεχνικούς σκοπούς, κτηνοτροφικές εκμεταλλεύσεις, εγκαταστάσεις θερμοκηπίων και για μονάδες στους τομείς αλιείας.

14) Μερικά για την παραχώρηση χρήσης δημοτικών ακινήτων ή τη καταβολή μισθώματος προς κάλυψη στεγαστικών αναγκών της πυροσβεστικής υπηρεσίας.
(Αρμοδιότητες σε θέματα Ταμείου)

15) Διενεργεί τις πληρωμές προς τους δικαιούχους με βάση τα Εντάλματα Πληρωμών και μετά από έλεγχο των δικαιολογητικών που ορίζει ο νόμος.

16) Καταγράφει τις διενεργούμενες πληρωμές σύμφωνα με τις ισχύουσες διαδικασίες και μεριανά για την απόδοση των κάθε φύσης κρατήσεων υπέρ τρίτων που αντιστοιχούν στα επιμέρους εντάλματα πληρωμής.

17) Παραλαμβάνει τους βεβαιωτικούς καταλόγους των υποχρεών και των αντιστοίχων οφειλομένων στο Δήμο ποσών κατά κατηγορία εσόδου. Εκδίδει και μεριανά για την κοινοποίηση ειδικών προσλήψεων προς τους οφειλτές.

18) Διενεργεί τις εισπράξεις των οφειλών προς τον Δήμο και ενημερώνει το λογιστικό σύστημα του Δήμου με τις σχετικές ταμειακές εγγραφές.

19) Παρακολουθεί την τακτοποίηση των υποχρεώσεων των οφειλετών προς τον Δήμο και ενημερώνει τις αρμόδιες υπηρεσίες για τις καθυστερούμενες οφειλές.

20) Παρακολουθεί και ελέγχει τους υπαλλήλους άλλων υπηρεσιών του Δήμου που ασχολούνται με εισπράξεις (αποκεντρωμένες υπηρεσίες, κοιμητήρια, σφαγεία, δημοτικές αγορές κλπ).

21) Τηρεί τις διαδικασίες συναλλαγών με τις Τράπεζες για την τοποθέτηση των χρηματικών διαθεσίμων και την διενέργεια εισπράξεων και πληρωμών μέσω επιταγών.

22) Τηρεί το αναγκαίο φυσικό ταμείο στα γραφεία του Δήμου.

23) Τηρεί αρχεία των κάθε είδους παραστατικών και αντιστοίχων δικαιολογητικών που χρησιμοποιούνται για την ενημέρωση του λογιστικού συστήματος του Δήμου με τις ταμειακές εγγραφές.

24) Παρακολουθεί την ταμειακή ρευστότητα και προγραμματίζει τις πληρωμές σε συνεργασία και με άλλες αρμόδιες υπηρεσίες.

25) Μερικά για τη σύσταση και την εύρυθμη λειτουργία των αποκεντρωμένων Γραφείων Οικονομικών Θεμάτων σε δημοτικές ενότητες του Δήμου.

Άρθρο 17ο

ΑΡΜΟΔΙΟΤΗΤΕΣ ΔΙΕΥΘΥΝΣΗΣ ΤΕΧΝΙΚΩΝ ΥΠΗΡΕΣΙΩΝ

Η Διεύθυνση Τεχνικών Υπηρεσιών είναι αρμόδια για την μελέτη, εκτέλεση και συντήρηση των κάθε είδους τεχνικών έργων του Δήμου, με στόχο την έγκαιρη, οικονομική και άριστη από επιστημονικής απόψεως πραγματοποίησή τους. Συγχρόνως η Διεύθυνση είναι αρμόδια για την εξασφάλιση βελτιωμένων συνθηκών ασφαλείας μετακίνησης και κυκλοφορίας των δημοτών και των οχημάτων τους, καθώς και για τον έλεγχο εγκαταστάσεων, την έκδοση αδειών εγκαταστάσεων και εγκαταστατών κυρίως στον τομέα των μεταφορών. Οι συγκεκριμένες αρμοδιότητες της Διεύθυνσης στο πλαίσιο της αποστολής της, καθορίζονται από τις ισχύουσες διατάξεις Νόμων, Διαταγμάτων και Υπουργικών Αποφάσεων.

Οι αρμοδιότητες των επί μέρους οργάνων μονάδων της Διεύθυνσης Τεχνικών Υπηρεσιών είναι οι εξής:

1. Αρμοδιότητες Τμήματος Τεχνικών Έργων:
Το αντικείμενο του Τμήματος αφορά στη μελέτη, κατασκευή, συντήρηση και επισκευή:

- συγκοινωνιακών έργων¹ (κατασκευές νέων έργων οδοποιίας, συντήρηση υφιστάμενου οδικού δικτύου, κατασκευές γεφυρών, κάβων και διαβάσεων κλπ).
- κτιριακών έργων (κατασκευή, συντήρηση, επισκευή, διακόσμηση και εξοπλισμός των δημοτικών κτιρίων και εγκαταστάσεων).
- έργων διαμόρφωσης, διαρρύθμισης και εξωραϊσμού των κοινοχρήστων χώρων στην περιοχή του Δήμου (πεζόδρομοι, πλατείες παιδικές χαρές, τεχνικά έργα χώρων πρασίνου, αθλητικοί χώροι, αρχαιολογικοί χώροι και μνημεία, κοιμητήρια κλπ).
- υδραυλικών και εγχειοβελτιωτικών έργων.

Επίσης το Τμήμα:

- Μερικά για τον καθαρισμό και την αστυνόμευση των ρεμάτων και των απαλλοτριώσεων χώρων παρά τα ρέματα, σε συνεργασία με τη δημοτική αστυνομία.
- Διενεργεί δειγματοληπτικούς ελέγχους, προκειμένου να διαπιστωθεί η ποιότητα των χαλύβων οπλισμού σκυροδέματος και η ποιότητα των προϊόντων ταϊμέντου.

Οι αρμοδιότητες του Τμήματος περιλαμβάνουν:

- 1) Συνεργάζεται με το Τμήμα Προγραμματισμού, Οργάνωσης, Πληροφορικής και Τοπικής Οικονομικής Ανάπτυξης κατά το σχεδιασμό των προγραμμάτων δράσης του Δήμου που αφορούν την υλοποίηση των τεχνικών έργων.
- 2) Μερικά για την εκπόνηση όλων των αναγκαίων μελετών² για την υλοποίηση των έργων του Τμήματος (εκπόνηση με προσωπικό του Τμήματος ή με ανάθεση σε τρίτους). Επιβλέπει την καλή εκπόνηση των μελετών.

¹ Περιλαμβάνεται η κατασκευή, η συντήρηση και ανακαίνιση των οδών των οποίων η συντήρηση ανήκει κατά την ψήφισή του Ν. 3852/10 στην αρμοδιότητα της κρατικής περιφέρειας και των αντιστοίχων νομαρχιακών αυτοδιοικήσεων.

² Περιλαμβάνεται η μελέτη των έργων συντήρησης και βελτίωσης των οδών των οποίων η συντήρηση ανήκει κατά την ψήφισή του Ν. 3852/10 στην αρμοδιότητα της κρατικής περιφέρειας και των αντιστοίχων νομαρχιακών αυτοδιοικήσεων.



3) Τηνρεί και παρακολουθεί τη διαδικασία κήρυξης αναγκαστικής απαλλοτρίωσης για την εκτέλεση δημοσίων έργων.

4) Συντάσσει τεχνικές προδιαγραφές και προσδιορίζει τις ανάγκες κάθε έργου σε υλικά, εργαλεία, τεχνικό εξοπλισμό ανθρώπινο δυναμικό κλπ και εισηγείται την μεθοδολογία εκτέλεσης κάθε έργου (με αυτεπιστασία ή με ανάθεση σε τρίτους).

5) Επιβλέπει την εκτέλεση των έργων του Τμήματος που εκτελούνται με αυτεπιστασία. Συγκροτεί, οργανώνει και διοικεί τα σχετικά συνεργεία του Δήμου.

6) Συνεργάζεται με τις Οικονομικές Υπηρεσίες για την καλή εκτέλεση των διαδικασιών ανάθεσης των μελετών και της εκτέλεσης των έργων σε τρίτους.

7) Επιβλέπει την εκτέλεση των έργων του Τμήματος που ανατίθενται σε τρίτους. Διενεργεί επιμετρήσεις εργασιών και ελέγχει τις πιστοποιήσεις εργασιών που υποβάλλονται από τρίτους.

8) Μεριμνά για τις διαδικασίες παραλαβής των έργων που εκτελούνται από τρίτους.

9) Μεριμνά για τον σωστό χειρισμό και την αξιοποίηση των μηχανημάτων και γενικά του τεχνικού εξοπλισμού που χρησιμοποιεί το Τμήμα.

10) Συγκροτεί, οργανώνει και διοικεί συνεργεία άμεσου επέμβασης σε περιπτώσεις επειγόντων περιστατικών εκτός προγράμματος.

11) Τηνρεί τεχνικά αρχεία με αναλυτικά στοιχεία των έργων που εκτελεί (αναλώσεις υλικών, απασχόληση τεχνικού προσωπικού, απασχόληση τεχνικού εξοπλισμού, στοιχεία κόστους κλπ) και αντίστοιχα αρχεία μελετών και σχεδίων (φάκελοι των έργων). Εξάγει περιοδικά στατιστικά στοιχεία και δείκτες από την εκτέλεση των έργων του Τμήματος.

12) Ενημερώνει το Τμήμα Προγραμματισμού, Οργάνωσης και Πληροφορικής για την πρόοδο της υλοποίησης των έργων του Τμήματος.

13) Παρέχει διοικητική και γραμματειακή υποστήριξη προς τη Διεύθυνση Τεχνικών υπηρεσιών και τα Τμήματά της (δικυβερτασία και αρχειοθέτηση αλληλογραφίας, θέματα προσωπικού κλπ).

1. Αρμοδιότητες Τμήματος Ηλεκτρομηχανολογικών Έργων και Συγκοινωνιών:

(Αρμοδιότητες μελέτης και εκτέλεσης έργων)

1) Μελέτη και εκτέλεση έργων που αφορούν:

ι. Στην επέκταση, συντήρηση, επισκευή και βελτίωση του δικτύου ηλεκτροφωτισμού των οδών και γενικά των υπαίθριων χώρων του Δήμου, καθώς και του φωτισμού για την ανάδειξη των δημοτικών κτιρίων, μνημείων και αρχαιολογικών χώρων της περιοχής.

ii. Στην επέκταση, συντήρηση και επισκευή του δικτύου φωτεινής σηματοδότησης για τη ρύθμιση της κυκλοφορίας στην περιοχή του Δήμου.

iii. Στην εγκατάσταση και συντήρηση κάθε είδους πληροφοριακών πινακίδων στην περιοχή του Δήμου (πινακίδες ονομασίας οδών και πλατειών, αριθμησης κτιρίων, παροχής πληροφοριών σε οδηγούς και διερχομένους, πινακίδες στάσεων συγκοινωνιακών μέσων κλπ).

iv. Στην εκτέλεση εργασιών απομάκρυνσης παράνομων διαφημιστικών πινακίδων.

v. Στην εκτέλεση εργασιών σήμανσης και διαγράμμισης οδών, καθώς και τοποθέτησης και συντήρησης προστατευτικών μέσων για την ασφάλεια της κυκλοφορίας οχημάτων και πεζών.

vi. Στη συντήρηση, επισκευή ή βελτίωση του ηλεκτρομηχανολογικού εξοπλισμού και των κάθε είδους Η/Μ εγκαταστάσεων των Δήμων.

Για τα ανωτέρω έργα οι αρμοδιότητες του Τμήματος είναι ανάλογες με εκείνες του Τμήματος Τεχνικών Έργων.

(Αρμοδιότητες σε θέματα συγκοινωνιών και κυκλοφορίας)

2) Μεριμνά για την εξασφάλιση κανονιστικού δικτύου αστικών συγκοινωνιών στο Δήμο και τη ρύθμιση σχετικών θεμάτων. Στο πλαίσιο αυτό:

ι. Μεριμνά για την άσκηση με δυνατότητα επιβολής κομίστρου, συγκοινωνιακού έργου για την εξυπηρέτηση της μετακίνησης των κατοίκων της περιοχής, εφόσον το έργο αυτό δεν εξυπηρετείται από υφιστάμενη γραμμή. Η άσκηση συγκοινωνιακού έργου είναι δυνατόν να γίνεται είτε με ιδιότητα μέσα, είτε με τη χρήση μισθωμένων μέσων και υπηρεσιών.

ii. Μεριμνά για τη διενέργεια μεταφορών για τη μετακίνηση κατοίκων που ανήκουν σε κοινωνικές ομάδες (άτομα με αναπηρία, ηλικιωμένοι, παιδιά), είναι εργαζόμενοι στο Δήμο και τα νομικά του πρόσωπα, ή είναι μαθητές που μετακινούνται στον τόπο που λειτουργεί το σχολείο.

iii. Καθορίζει τις αστικές γραμμές λεωφορείων, καθώς και την αφετηρία, τη διαδρομή, τις στάσεις και το τέρμα των αντίστοιχων γραμμών.

iv. Εισηγείται τον καθορισμό κομίστρων των αστικών φορέων παροχής συγκοινωνιακού έργου.

v. Καθορίζει τις προδιαγραφές των στάσεων και των στεγαστρών αναμονής επιβατών των αστικών και υπεραστικών γραμμών.

vi. Εισηγείται την ανάκληση άδειας κυκλοφορίας αστικού λεωφορείου, από τον κύκλο εργασίας, εντός του ίδιου ημερολογιακού έτους.

3) Μεριμνά για την εξασφάλιση ικανοποιητικού δικτύου υπεραστικών γραμμών λεωφορείων στο Δήμο και τη ρύθμιση σχετικών θεμάτων. Στο πλαίσιο αυτό:

ι. Καθορίζει τις υπεραστικές γραμμές λεωφορείων, την αφετηρία, τη διαδρομή, τις στάσεις και το τέρμα κάθε λεωφορειακής γραμμής ΚΤΕΛ εντός του νησιού, καθώς και τις προδιαγραφές των στάσεων και των στεγαστρών αναμονής επιβατών αστικών και υπεραστικών γραμμών.

ii. Καθορίζει τον ελάχιστο αριθμό των υποχρεωτικών δρομολογίων κοινών, ταχέων και υπεραχέων του ΚΤΕΛ, κατανέμει αυτά ανά 24ωρο, μετά από εισήγηση του ΚΤΕΛ, και καθορίζει το ύψος κομίστρου στα όρια ευθύνης κάθε ΚΤΕΛ.

iii. Καθορίζει τα κόμιστρα υπεραστικών φορέων παροχής συγκοινωνιακού έργου, με βάση τις ρυθμίσεις της παρ. 1 του άρθρου 10 του Ν.2963/01.

iv. Εισηγείται την ανάκληση άδειας κυκλοφορίας υπεραστικού λεωφορείου από τον κύκλο εργασίας μέσα στο ίδιο ημερολογιακό έτος.

v. Συγκροτεί το Πειθαρχικό Συμβούλιο επιβολής κυρώσεων σε φορείς παροχής συγκοινωνιακού έργου και σε ιδιοκτήτες λεωφορείων.

vi. Καθορίζει τον αριθμό των νέων επιβατηγών δημοσίας χρήσης αυτοκινήτων με ή χωρίς μετρητή που είναι αναγκαίος για την αντιμετώπιση των σχετικών μεταφορικών αναγκών του Δήμου.



13376

ΕΦΗΜΕΡΙΣ ΤΗΣ ΚΥΒΕΡΝΗΣΕΩΣ (ΤΕΥΧΟΣ ΔΕΥΤΕΡΟ)

vi. Εισηγείται την ανάθεση της εκμετάλλευσης νέας υπεραστικής γραμμής στην περίπτωση που η μέση πληρότητα των πρώτων 6 μηνών λειτουργίας και εκμετάλλευσης της γραμμής από το ΚΤΕΛ, στο οποίο έχει χορηγηθεί η άδεια, αποδεικνύεται ότι είναι κατώτερη του 20 %, το ΚΤΕΛ αρνείται την εκμετάλλευση της γραμμής και υπό την προϋπόθεση ότι αυτό δεν έχει αρνηθεί την πρόταση για κάλυψη των απωλειών εισόδων σε ποσοστό 20 %.

vii. Εκδίδει απόφαση για την αλλαγή έδρας επιβατηγών οχημάτων δημόσιας χρήσης, σύμφωνα με το άρθρο 3 παρ. 2 του ν. 3109/03.

4) Μεριμνά και εισηγείται τη λήψη μέτρων για την ασφάλεια της κυκλοφορίας και τη διευκόλυνση των μετακινήσεων. Στο πλαίσιο αυτό:

i. Μεριμνά για τη ρύθμιση της κυκλοφορίας, τον καθαρισμό πεζοδρομίων, μονοδρομήσεων και κατευθύνσεων της κυκλοφορίας.

ii. Μεριμνά για την απομάκρυνση εγκαταλελειμμένων οχημάτων.

iii. Ρυθμίζει τα θέματα στάθμευσης των αυτοκινήτων και μεριμνά για τη δημιουργία χώρων στάθμευσης τροχφορών και με δυνατότητα μέσωσης ακινήτων, σύμφωνα με την κείμενη νομοθεσία.

iv. Λαμβάνει μέτρα για την απρόσκοπτη πρόσβαση στους κοινοχρήστους χώρους.

v. Μεριμνά για την ονομασία οδών και πλατειών, τοποθέτηση πινακίδων, αριθμηση κτισμάτων κλπ.

vi. Μεριμνά για την εκπόνηση κυκλοφοριακών μελετών.

vii. Απαγορεύει τη δημιουργία θέσεων στάθμευσης σε συγκεκριμένους χώρους.

viii. Μεριμνά για την παραλαβή των αποσυρομένων δικύκλων, μοτοσικλετών και μοτοποδηλάτων, όπου δεν υπάρχουν υποκαταστήματα του ΟΔΔΥ.

ix. Καθορίζει το εξωτερικού χρώματος των ΤΑΞΙ.

5) Μεριμνά και λαμβάνει μέτρα για την προστασία της ζωής και της περιουσίας των κατοίκων από δραστηριότητες που εγκυμονούν κινδύνους, σε συνεργασία και με τη Δημοτική Αστυνομία. Στο πλαίσιο αυτό:

i. Ελέγχει τη σήμανση των εργασιών που εκτελούνται στις οδούς.

ii. Ελέγχει την τήρηση των υποχρεώσεων αυτών που εκτελούν έργα και εναποθέτουν υλικά και εργαλεία στις οδούς.

iii. Λαμβάνει και ελέγχει την εφαρμογή μέτρων για την προστασία από επικίνδυνες οικοδομές, και από έλλειψη μέτρων ασφάλειας και υγιεινής, και ελέγχει τα υφιστάμενα μέτρα ασφάλειας σε εργασίες που εκτελούνται.

(Αρμοδιότητες σε θέματα αδειών μεταφορών)

6) Μεριμνά για την αδειοδότηση επιχειρήσεων και επαγγελματιών στον τομέα των μεταφορών. Στο πλαίσιο αυτό:

i. Χορηγεί τις άδειες άσκησης επαγγέλματος τεχνικών επισκευής και συντήρησης αυτοκινήτων, μοτοσικλετών και μοτοποδηλάτων.

ii. Χορηγεί τις άδειες άσκησης επαγγέλματος οδικού μεταφορά επιβατών και εμπορευμάτων.

iii. Χορηγεί, ανανέωνει, ανακαλεί και αφαιρεί τις άδειες εκχυμναστών, καθώς και ίδρυσης και λειτουργίας σχολών υποψηφίων οδηγών αυτοκινήτων και μοτοσικλετών.

iv. Εκδίδει τις άδειες ίδρυσης και λειτουργίας συ-

νεργείων επισκευής και συντήρησης αυτοκινήτων, μοτοσικλετών και μοτοποδηλάτων και λοιπών συναφών εγκαταστάσεων, και διενεργεί επιθεωρήσεις και ηλεκτρολογικούς ελέγχους.

v. Χορηγεί εξουσιοδοτήσεις σε συνεργεία συντήρησης και επισκευής αυτοκινήτων για διάθεση Κάρτας Ελέγχου Καυσαερίων (ΚΕΚ), και παρακολουθεί και ελέγχει τα Κέντρα Ελέγχου Καυσαερίων.

vi. Χορηγεί εξουσιοδοτήσεις σε συνεργεία συντήρησης και επισκευής αυτοκινήτων για τοποθέτηση συστημάτων περιορισμού ταχυτήτων.

vii. Θεωρεί τις Κάρτες Επιθεώρησης και Επισκευών των ενοικιαζόμενων οχημάτων.

1. Αρμοδιότητες Τμήματος Διαχείρισης και Συντήρησης Οχημάτων:

1) Διαχειρίζεται το στόλο των οχημάτων του Δήμου (απορριμματοφόρα, διάφορα αυτοκινούμενα μηχανήματα, φορτηγά και επιβατικά οχήματα) μεριμνώντας για τη στελέχωσή τους, την ασφάλισή τους και τον εφοδιασμό με όλα τα σχετικά με την κίνηση έγγραφα.

2) Παρακολουθεί και εποπτεύει την κίνηση των οχημάτων του Δήμου, την κατανάλωση καυσίμων και την ανάγκη περιοδικής προληπτικής τους συντήρησης.

3) Διευθετεί τις συνθήκες τυχόν ατυχημάτων και μεριμνά για την αποκατάσταση βλαβών και αποτελεσμάτων ατυχημάτων.

4) Σχεδιάζει και εφαρμόζει τα προγράμματα προληπτικής συντήρησης των κάθε είδους οχημάτων και κινητών μηχανημάτων του Δήμου.

5) Μεριμνά για την αποκατάσταση κάθε είδους βλαβών και την επισκευή των οχημάτων και κινητών μηχανημάτων του Δήμου.

6) Τηρεί την φυσική αποθήκη ανταλλακτικών και λοιπών υλικών που είναι αναγκαία για τη συντήρηση και την αποκατάσταση βλαβών των οχημάτων και κινητών μηχανημάτων του Δήμου.

7) Συγκεντρώνει, τηρεί και επεξεργάζεται στοιχεία από την εκτέλεση των λειτουργιών συντήρησης και αποκατάστασης βλαβών των οχημάτων του Δήμου και διαμορφώνει και παρακολουθεί σχετικούς δείκτες αποδοτικότητας.

1. Αρμοδιότητες Τμήματος Ύδρευσης - Αποχέτευσης:

1) Μεριμνά για την επισκευή, την συντήρηση και την καλή λειτουργία των υδραυλικών έργων ύδρευσης, αποχέτευσης ακαθάρτων και ομβρίων και των εγκαταστάσεων επεξεργασίας πόσιμου και ακαθάρτου νερού (γεωτρήσεις, δίκτυο ύδρευσης, υδατοδεξαμενές, δίκτυο αποχέτευσης, βιολογικός καθαρισμός κλπ).

2) Προγραμματίζει, εισηγείται, σχεδιάζει και μεριμνά για την κατασκευή έργα επέκτασης ή ανανέωσης των δικτύων ύδρευσης και αποχέτευσης του Δήμου και των αντίστοιχων εγκαταστάσεων επεξεργασίας νερού.

3) Μεριμνά για την καταγραφή των καταναλώσεων νερού στους υδρομετρητές και ενημερώνει σχετικά τις Οικονομικές Υπηρεσίες για την είσπραξη του αντιτίμου των καταναλώσεων.

Άρθρο 18ο

ΑΡΜΟΔΙΟΤΗΤΕΣ ΔΙΕΥΘΥΝΣΗΣ ΚΕΝΤΡΩΝ
ΕΞΥΠΗΡΕΤΗΣΗΣ ΠΟΛΙΤΩΝ (Κ.Ε.Π.)

Η Διεύθυνση Κέντρων Εξυπηρέτησης Πολιτών (Κ.Ε.Π.) είναι αρμόδια για την παροχή διοικητικών πληροφοριών



και τη διεκπεραίωση των υποθέσεων των πολιτών από την υποβολή της αίτησης μέχρι την έκδοση της τελικής πράξης, σε συνεργασία με τις καθ' ύλην αρμόδιες υπηρεσίες και σύμφωνα με τον κεντρικό σχεδιασμό του Υπουργείου Εσωτερικών.

Στη Διεύθυνση υπάγονται διοικητικά και τα αποκεντρωμένα Γραφεία Κ.Ε.Π. σε επιμέρους δημοτικές ενότητες.

Οι αρμοδιότητες των επί μέρους οργανικών μονάδων της Διεύθυνσης Κ.Ε.Π. είναι οι εξής:

1. Αρμοδιότητες Τμήματος Εξυπηρέτησης Πολιτών:
 - 1) Ενημερώνει και πληροφορεί τους πολίτες για τις ενέργειες που απαιτούνται για τη διεκπεραίωση διοικητικών υποθέσεων σχετικών με τις δημόσιες υπηρεσίες.
 - 2) Παραλαμβάνει αιτήσεις πολιτών για την διεκπεραίωση από τις υπηρεσίες του δημοσίου διοικητικών υποθέσεων όπως καθορίζονται με κοινές αποφάσεις του Υπουργού Εσωτερικών και του κατά περίπτωση αρμόδιου Υπουργού.
 - 3) Ελέγχει την πληρότητα των αιτήσεων των πολιτών και σε περίπτωση που για την διεκπεραίωση της υπόθεσης απαιτούνται δικαιολογητικά, που δεν υποβάλλονται μαζί με την αίτηση, τα αναζητά και τα παραλαμβάνει με οποιονδήποτε πρόσφορο τρόπο από τις αρμόδιες υπηρεσίες, μετά από σχετική εξουσιοδότηση των πολιτών.
 - 4) Διαβιβάζει πλήρεις τους φακέλους των υποθέσεων των πολιτών στην αρμόδια για την διεκπεραίωσή τους υπηρεσία με οποιονδήποτε πρόσφορο τρόπο. Παραλαμβάνει από τις αρμόδιες υπηρεσίες τα τελικά έγγραφα που έχουν ζητηθεί από τους πολίτες και μεριμνά για την παράδοσή τους στους πολίτες, είτε με αποστολή στη διεύθυνση που έχει δηλωθεί είτε τα παραλαμβάνει ο ίδιος ο πολίτης από το Κ.Ε.Π. είτε μέσω του Κ.Ε.Π.
 - 5) Παρέχει διάφορες υπηρεσίες στους πολίτες σύμφωνα με τον γενικό σχεδιασμό των Κ.Ε.Π. όπως: επικύρωση διοικητικών εγγράφων, θεώρηση γνησίου υπογραφής, χορήγηση παράβολων, χορήγηση αποδεικτικών ασφαλιστικής ενημερότητας φορολογικής ενημερότητας, επανεκτύπωση βεβαιώσεων απόδοσης ΑΦΜ, έναρξης εργασιών, διακοπή εργασιών φυσικών προσώπων μέσω ηλεκτρονικής διασύνδεσης με το σύστημα TAXIS.
 - 6) Τηρεί αρχεία και επεξεργάζεται στατιστικά στοιχεία από την δράση των Κ.Ε.Π. του Δήμου.
1. Αρμοδιότητες Τμήματος Εσωτερικής Ανταπόκρισης:
 - 1) Υποδέχεται από άλλα Κ.Ε.Π. αιτήσεις πολιτών η διεκπεραίωση των οποίων εμπίπτει στις αρμοδιότητες του Δήμου.
 - 2) Προωθεί τα ανωτέρω αιτήματα στις αρμόδιες για τη διεκπεραίωσή τους υπηρεσίες του Δήμου Λευκάδας και παρακολουθεί τη διαδικασία της διεκπεραίωσης και την τήρηση των νόμιμων χρονικών προθεσμιών.
 - 3) Παραλαμβάνει τα σχετικά έγγραφα από τις υπηρεσίες και τα αποστέλλει στα Κ.Ε.Π. της αρχικής υποβολής των αιτήσεων.
 - 4) Τηρεί τα σχετικά με τη διακίνηση των ανωτέρω αναφερόμενων αιτήσεων πολιτών στατιστικά στοιχεία.
 - 5) Υποδέχεται και διαχειρίζεται τα παράπονα και τις προτάσεις των πολιτών για βελτιώσεις των διοικητικών διαδικασιών.

ΚΕΦΑΛΑΙΟ 22:

ΑΡΜΟΔΙΟΤΗΤΕΣ ΑΠΟΚΕΝΤΡΩΜΕΝΩΝ ΥΠΗΡΕΣΙΩΝ

Άρθρο 19ο

ΑΠΟΚΕΝΤΡΩΜΕΝΕΣ ΥΠΗΡΕΣΙΕΣ ΜΕ ΕΔΡΑ Δ.Ε. ΑΠΟΛΛΩΝΙΩΝ

Οι αρμοδιότητες των επί μέρους οργανικών μονάδων που είναι εγκατεστημένες στη Δ.Ε. Απολλωνίων είναι οι εξής:

1. Γραφείο Κ.Ε.Π.
 - 1) Ενημερώνει και πληροφορεί τους πολίτες για τις ενέργειες που απαιτούνται για τη διεκπεραίωση διοικητικών υποθέσεων σχετικών με τις δημόσιες υπηρεσίες.
 - 2) Παραλαμβάνει αιτήσεις πολιτών για την διεκπεραίωση υποθέσεών τους από τις υπηρεσίες του Δημοσίου, ελέγχει την πληρότητά τους και σε περίπτωση που για την διεκπεραίωση της υπόθεσης απαιτούνται δικαιολογητικά, που δεν υποβάλλονται μαζί με την αίτηση, τα αναζητά και τα παραλαμβάνει με οποιονδήποτε πρόσφορο τρόπο από τις αρμόδιες υπηρεσίες, μετά από σχετική εξουσιοδότηση των πολιτών.
 - 3) Διαβιβάζει πλήρεις τους φακέλους των υποθέσεων των πολιτών στην αρμόδια για τη διεκπεραίωσή τους υπηρεσία με οποιονδήποτε πρόσφορο τρόπο.
 - 4) Παραλαμβάνει από τις αρμόδιες υπηρεσίες τα τελικά έγγραφα που έχουν ζητηθεί από τους πολίτες και μεριμνά για την παράδοσή τους στους πολίτες, είτε με αποστολή, είτε μέσω του Κ.Ε.Π.
 - 5) Παρέχει διάφορες υπηρεσίες στους πολίτες σύμφωνα με τον γενικό σχεδιασμό των Κ.Ε.Π. (επικύρωση εγγράφων, θεώρηση γνησίου υπογραφής, χορήγηση παράβολων, χορήγηση αποδεικτικών φορολογικής και ασφαλιστικής ενημερότητας κλπ).
 - 6) Τηρεί αρχεία και επεξεργάζεται στατιστικά στοιχεία από την δράση του Κ.Ε.Π.
 - 7) Παρακολουθεί και υποστηρίζει την εφαρμογή του προγράμματος e-ker για την εξυπηρέτηση των πολιτών σε απομακρυσμένους οικισμούς του Δήμου.
 - 8) Υποδέχεται από άλλα Κ.Ε.Π. αιτήσεις πολιτών η διεκπεραίωση των οποίων εμπίπτει στις αρμοδιότητες του Δήμου. Προωθεί τα αιτήματα αυτά στις αρμόδιες για τη διεκπεραίωσή τους υπηρεσίες και παρακολουθεί τη διαδικασία της διεκπεραίωσης και την τήρηση των νόμιμων χρονικών προθεσμιών. Παραλαμβάνει τα σχετικά έγγραφα από τις υπηρεσίες και τα αποστέλλει στα Κ.Ε.Π. της αρχικής υποβολής των αιτήσεων.
 - 9) Υποδέχεται και διαχειρίζεται τα παράπονα και τις προτάσεις των πολιτών για βελτιώσεις των διοικητικών διαδικασιών.
1. Γραφείο Διοικητικών - Οικονομικών Θεμάτων και Εξυπηρέτησης του Πολίτη:
 - 1) Παρέχει γραμματειακή και διοικητική υποστήριξη προς τον Αντιδήμαρχο που εποπτεύει τις υπηρεσίες της δημοτικής ενότητας και προς τα Τμήματά της (τήρηση πρωτοκόλλου, διεκπεραίωση και αρχαιοθέτηση αλληλογραφίας, θέματα προσωπικού κλπ).
 - 2) Παρέχει γραμματειακή και διοικητική υποστήριξη προς τα πολιτικά όργανα της δημοτικής ενότητας.
 - 3) Μεριμνά για την έκδοση πιστοποιητικών προσωπικής και οικογενειακής κατάστασης των δημοτών, καθώς και βεβαιώσεων μόνιμης κατοικίας.
 - 4) Μεριμνά για τις μετακινήσεις και μεταφορές του προσωπικού των υπηρεσιών της δημοτικής ενότητας.



13378

ΕΦΗΜΕΡΙΣ ΤΗΣ ΚΥΒΕΡΝΗΣΕΩΣ (ΤΕΥΧΟΣ ΔΕΥΤΕΡΟ)

5) Μερικά για τη λειτουργία του τηλεφωνικού κέντρου της δημοτικής ενότητας.

6) Διενεργεί εισπράξεις οφειλών προς το Δήμο.

7) Ενημερώνει και πληροφορεί τους πολίτες για τις ενέργειες που απαιτούνται για τη διεκπεραίωση διοικητικών υποθέσεων σχετικών με τις κεντρικές δημοτικές υπηρεσίες.

8) Παραλαμβάνει αιτήσεις πολιτών για την διεκπεραίωση υποθέσεών τους από τις κεντρικές υπηρεσίες, ελέγχει την πληρότητά τους και διαβιβάζει πλήρεις τους φακέλους των υποθέσεων των πολιτών στην αρμόδια για την διεκπεραίωσή τους δημοτική υπηρεσία με οποιονδήποτε πρόσφορο τρόπο.

9) Παραλαμβάνει από τις αρμόδιες κεντρικές υπηρεσίες τα τελικά έγγραφα που έχουν ζητηθεί από τους πολίτες και μεριμνά για την παράδοσή τους στους πολίτες.

**Άρθρο 20α
ΑΠΟΚΕΝΤΡΩΜΕΝΕΣ ΥΠΗΡΕΣΙΕΣ
ΜΕ ΕΔΡΑ Δ.Ε. ΕΛΛΟΜΕΝΟΥ**

Οι αρμοδιότητες των επί μέρους οργανικών μονάδων που είναι εγκατεστημένες στη Δ.Ε. Ελλομένου είναι οι εξής:

1. Γραφείο ΚΕΠ:

1) Ενημερώνει και πληροφορεί τους πολίτες για τις ενέργειες που απαιτούνται για τη διεκπεραίωση διοικητικών υποθέσεων σχετικών με τις δημόσιες υπηρεσίες.

2) Παραλαμβάνει αιτήσεις πολιτών για την διεκπεραίωση υποθέσεών τους από τις υπηρεσίες του Δημοσίου, ελέγχει την πληρότητά τους και σε περίπτωση που για την διεκπεραίωση της υπόθεσης απαιτούνται δικαιολογητικά, που δεν υποβάλλονται μαζί με την αίτηση, τα αναζητά και τα παραλαμβάνει με οποιονδήποτε πρόσφορο τρόπο από τις αρμόδιες υπηρεσίες, μετά από σχετική εξουσιοδότηση των πολιτών.

3) Διαβιβάζει πλήρεις τους φακέλους των υποθέσεων των πολιτών στην αρμόδια για τη διεκπεραίωσή τους υπηρεσία με οποιονδήποτε πρόσφορο τρόπο.

4) Παραλαμβάνει από τις αρμόδιες υπηρεσίες τα τελικά έγγραφα που έχουν ζητηθεί από τους πολίτες και μεριμνά για την παράδοσή τους στους πολίτες, είτε με αποστολή, είτε μέσω του ΚΕΠ.

5) Παρέχει διάφορες υπηρεσίες στους πολίτες σύμφωνα με τον γενικό σχεδιασμό των ΚΕΠ (επικύρωση εγγράφων, θεώρηση γνησίου υπογραφής, χορήγηση παρόβολων, χορήγηση αποδεικτικών φορολογικής και ασφαλιστικής ενημερότητας κλπ).

6) Τηρεί αρχεία και επεξεργάζεται στατιστικά στοιχεία από την δράση του ΚΕΠ.

7) Παρακολουθεί και υποστηρίζει την εφαρμογή του προγράμματος e-ker για την εξυπηρέτηση των πολιτών σε απομακρυσμένους οικισμούς του Δήμου.

8) Υποδέχεται από άλλα Κ.Ε.Π. αιτήσεις πολιτών η διεκπεραίωση των οποίων εμπίπτει στις αρμοδιότητες του Δήμου. Προωθεί τα αιτήματα αυτά στις αρμόδιες για τη διεκπεραίωσή τους υπηρεσίες και παρακολουθεί τη διαδικασία της διεκπεραίωσης και την τήρηση των νόμιμων χρονικών προθεσμιών. Παραλαμβάνει τα σχετικά έγγραφα από τις υπηρεσίες και τα αποστέλλει στα Κ.Ε.Π. της αρχικής υποβολής των αιτήσεων.

9) Υποδέχεται και διαχειρίζεται τα παράπονα και τις

προτάσεις των πολιτών για βελτιώσεις των διοικητικών διαδικασιών.

1. Γραφείο Διοικητικών - Οικονομικών Θεμάτων και Εξυπηρέτησης του Πολίτη:

1) Παρέχει γραμματειακή και διοικητική υποστήριξη προς τον Αντιδήμαρχο που εποπτεύει τις υπηρεσίες της δημοτικής ενότητας και προς τα Τμήματά της (τήρηση πρωτοκόλλου, διεκπεραίωση και αρχειοθέτηση αλληλογραφίας, θέματα προσωπικού κλπ).

2) Παρέχει γραμματειακή και διοικητική υποστήριξη προς τα πολιτικά όργανα της δημοτικής ενότητας.

3) Μερικά για την έκδοση πιστοποιητικών προσωπικής και οικογενειακής κατάστασης των δημοτών, καθώς και βεβαιώσεων μόνιμης κατοικίας.

4) Μερικά για τις μετακινήσεις και μεταφορές του προσωπικού των υπηρεσιών της δημοτικής ενότητας.

5) Μερικά για τη λειτουργία του τηλεφωνικού κέντρου της δημοτικής ενότητας.

6) Διενεργεί εισπράξεις οφειλών προς το Δήμο.

7) Ενημερώνει και πληροφορεί τους πολίτες για τις ενέργειες που απαιτούνται για τη διεκπεραίωση διοικητικών υποθέσεων σχετικών με τις κεντρικές δημοτικές υπηρεσίες.

8) Παραλαμβάνει αιτήσεις πολιτών για την διεκπεραίωση υποθέσεών τους από τις κεντρικές υπηρεσίες, ελέγχει την πληρότητά τους και διαβιβάζει πλήρεις τους φακέλους των υποθέσεων των πολιτών στην αρμόδια για την διεκπεραίωσή τους δημοτική υπηρεσία με οποιονδήποτε πρόσφορο τρόπο.

9) Παραλαμβάνει από τις αρμόδιες κεντρικές υπηρεσίες τα τελικά έγγραφα που έχουν ζητηθεί από τους πολίτες και μεριμνά για την παράδοσή τους στους πολίτες.

**Άρθρο 21ο
ΑΠΟΚΕΝΤΡΩΜΕΝΕΣ ΥΠΗΡΕΣΙΕΣ
ΜΕ ΕΔΡΑ Δ.Ε. ΚΑΡΥΑΣ**

Οι αρμοδιότητες των επί μέρους οργανικών μονάδων που είναι εγκατεστημένες στη Δ.Ε. Καρυάς είναι οι εξής:

1. Γραφείο ΚΕΠ:

1) Ενημερώνει και πληροφορεί τους πολίτες για τις ενέργειες που απαιτούνται για τη διεκπεραίωση διοικητικών υποθέσεων σχετικών με τις δημόσιες υπηρεσίες.

2) Παραλαμβάνει αιτήσεις πολιτών για την διεκπεραίωση υποθέσεών τους από τις υπηρεσίες του Δημοσίου, ελέγχει την πληρότητά τους και σε περίπτωση που για την διεκπεραίωση της υπόθεσης απαιτούνται δικαιολογητικά, που δεν υποβάλλονται μαζί με την αίτηση, τα αναζητά και τα παραλαμβάνει με οποιονδήποτε πρόσφορο τρόπο από τις αρμόδιες υπηρεσίες, μετά από σχετική εξουσιοδότηση των πολιτών.

3) Διαβιβάζει πλήρεις τους φακέλους των υποθέσεων των πολιτών στην αρμόδια για τη διεκπεραίωσή τους υπηρεσία με οποιονδήποτε πρόσφορο τρόπο.

4) Παραλαμβάνει από τις αρμόδιες υπηρεσίες τα τελικά έγγραφα που έχουν ζητηθεί από τους πολίτες και μεριμνά για την παράδοσή τους στους πολίτες, είτε με αποστολή, είτε μέσω του ΚΕΠ.

5) Παρέχει διάφορες υπηρεσίες στους πολίτες σύμφωνα με τον γενικό σχεδιασμό των ΚΕΠ (επικύρωση εγγράφων, θεώρηση γνησίου υπογραφής, χορήγηση



παράβολων, χορήγηση αποδεικτικών φορολογικής και ασφαλιστικής ενημερότητας κλπ).

6) Τηρεί αρχεία και επεξεργάζεται στατιστικά στοιχεία από την δράση του ΚΕΠ.

7) Παρακολουθεί και υποστηρίζει την εφαρμογή του προγράμματος e-ker για την εξυπηρέτηση των πολιτών σε απομακρυσμένους οικισμούς του Δήμου.

8) Υποδέχεται από άλλα Κ.Ε.Π. αιτήσεις πολιτών η διεκπεραίωση των οποίων εμπίπτει στις αρμοδιότητες του Δήμου. Προωθεί τα αιτήματα αυτά στις αρμόδιες για τη διεκπεραίωσή τους υπηρεσίες και παρακολουθεί τη διαδικασία της διεκπεραίωσης και την τήρηση των νόμιμων χρονικών προθεσμιών. Παραλαμβάνει τα σχετικά έγγραφα από τις υπηρεσίες και τα αποστέλλει στα Κ.Ε.Π. της αρχικής υποβολής των αιτήσεων.

9) Υποδέχεται και διαχειρίζεται τα παράπονα και τις προτάσεις των πολιτών για βελτιώσεις των διοικητικών διαδικασιών.

1. Γραφείο Διοικητικών - Οικονομικών Θεμάτων και Εξυπηρέτησης του Πολίτη.

1) Παρέχει γραμματειακή και διοικητική υποστήριξη προς τον Αντιδήμαρχο που εποπτεύει τις υπηρεσίες της δημοτικής ενότητας και προς τα Τμήματά της (τήρηση πρωτοκόλλου, διεκπεραίωση και αρχειοθέτηση αλληλογραφίας, θέματα προσωπικού κλπ).

2) Παρέχει γραμματειακή και διοικητική υποστήριξη προς τα πολιτικά όργανα της δημοτικής ενότητας.

3) Μεριμνά για την έκδοση πιστοποιητικών προσωπικής και οικογενειακής κατάστασης των δημοτών, καθώς και βεβαιώσεων μόνιμης κατοικίας.

4) Μεριμνά για τις μετακινήσεις και μεταφορές του προσωπικού των υπηρεσιών της δημοτικής ενότητας.

5) Μεριμνά για τη λειτουργία του τηλεφωνικού κέντρου της δημοτικής ενότητας.

6) Διενεργεί εισπράξεις οφειλών προς το Δήμο.

7) Ενημερώνει και πληροφορεί τους πολίτες για τις ενέργειες που απαιτούνται για τη διεκπεραίωση διοικητικών υποθέσεων σχετικών με τις κεντρικές δημοτικές υπηρεσίες.

8) Παραλαμβάνει αιτήσεις πολιτών για την διεκπεραίωση υποθέσεών τους από τις κεντρικές υπηρεσίες, ελέγχει την πληρότητά τους και διαβιβάζει πλήρεις τους φακέλους των υποθέσεων των πολιτών στην αρμόδια για την διεκπεραίωσή τους δημοτική υπηρεσία με οποιονδήποτε πρόσφορο τρόπο.

9) Παραλαμβάνει από τις αρμόδιες κεντρικές υπηρεσίες τα τελικά έγγραφα που έχουν ζητηθεί από τους πολίτες και μεριμνά για την παράδοσή τους στους πολίτες.

Άρθρο 22ο
ΑΠΟΚΕΝΤΡΩΜΕΝΕΣ ΥΠΗΡΕΣΙΕΣ
ΜΕ ΕΔΡΑ Δ.Ε. ΣΦΑΚΙΩΤΩΝ

Οι αρμοδιότητες των επί μέρους οργανικών μονάδων που είναι εγκατεστημένες στη Δ.Ε. Σφακιωτών είναι οι εξής:

1. Γραφείο ΚΕΠ

1) Ενημερώνει και πληροφορεί τους πολίτες για τις ενέργειες που απαιτούνται για τη διεκπεραίωση διοικητικών υποθέσεων σχετικών με τις δημοτικές υπηρεσίες.

2) Παραλαμβάνει αιτήσεις πολιτών για την διεκπεραίωση υποθέσεών τους από τις υπηρεσίες του Δημοσίου, ελέγχει την πληρότητά τους και σε περίπτωση που για

την διεκπεραίωση της υπόθεσης απαιτούνται δικαιολογητικά που δεν υποβάλλονται μαζί με την αίτηση, τα αναζητά και τα παραλαμβάνει με οποιονδήποτε πρόσφορο τρόπο από τις αρμόδιες υπηρεσίες, μετά από σχετική εξουσιοδότηση των πολιτών.

3) Διαβιβάζει πλήρεις τους φακέλους των υποθέσεων των πολιτών στην αρμόδια για τη διεκπεραίωσή τους υπηρεσία με οποιονδήποτε πρόσφορο τρόπο.

4) Παραλαμβάνει από τις αρμόδιες υπηρεσίες τα τελικά έγγραφα που έχουν ζητηθεί από τους πολίτες και μεριμνά για την παράδοσή τους στους πολίτες, είτε με αποστολή, είτε μέσω του ΚΕΠ.

5) Παρέχει διάφορες υπηρεσίες στους πολίτες σύμφωνα με τον γενικό σχεδιασμό των ΚΕΠ (επικύρωση εγγράφων, θεώρηση γνησίου υπογραφής, χορήγηση παράβολων, χορήγηση αποδεικτικών φορολογικής και ασφαλιστικής ενημερότητας κλπ).

6) Τηρεί αρχεία και επεξεργάζεται στατιστικά στοιχεία από την δράση του ΚΕΠ.

7) Παρακολουθεί και υποστηρίζει την εφαρμογή του προγράμματος e-ker για την εξυπηρέτηση των πολιτών σε απομακρυσμένους οικισμούς του Δήμου.

8) Υποδέχεται από άλλα Κ.Ε.Π. αιτήσεις πολιτών η διεκπεραίωση των οποίων εμπίπτει στις αρμοδιότητες του Δήμου. Προωθεί τα αιτήματα αυτά στις αρμόδιες για τη διεκπεραίωσή τους υπηρεσίες και παρακολουθεί τη διαδικασία της διεκπεραίωσης και την τήρηση των νόμιμων χρονικών προθεσμιών. Παραλαμβάνει τα σχετικά έγγραφα από τις υπηρεσίες και τα αποστέλλει στα Κ.Ε.Π. της αρχικής υποβολής των αιτήσεων.

9) Υποδέχεται και διαχειρίζεται τα παράπονα και τις προτάσεις των πολιτών για βελτιώσεις των διοικητικών διαδικασιών.

1. Γραφείο Διοικητικών - Οικονομικών Θεμάτων και Εξυπηρέτησης του Πολίτη.

1) Παρέχει γραμματειακή και διοικητική υποστήριξη προς τον Αντιδήμαρχο που εποπτεύει τις υπηρεσίες της δημοτικής ενότητας και προς τα Τμήματά της (τήρηση πρωτοκόλλου, διεκπεραίωση και αρχειοθέτηση αλληλογραφίας, θέματα προσωπικού κλπ).

2) Παρέχει γραμματειακή και διοικητική υποστήριξη προς τα πολιτικά όργανα της δημοτικής ενότητας.

3) Μεριμνά για την έκδοση πιστοποιητικών προσωπικής και οικογενειακής κατάστασης των δημοτών, καθώς και βεβαιώσεων μόνιμης κατοικίας.

4) Μεριμνά για τις μετακινήσεις και μεταφορές του προσωπικού των υπηρεσιών της δημοτικής ενότητας.

5) Μεριμνά για τη λειτουργία του τηλεφωνικού κέντρου της δημοτικής ενότητας.

6) Διενεργεί εισπράξεις οφειλών προς το Δήμο.

7) Ενημερώνει και πληροφορεί τους πολίτες για τις ενέργειες που απαιτούνται για τη διεκπεραίωση διοικητικών υποθέσεων σχετικών με τις κεντρικές δημοτικές υπηρεσίες.

8) Παραλαμβάνει αιτήσεις πολιτών για την διεκπεραίωση υποθέσεών τους από τις κεντρικές υπηρεσίες, ελέγχει την πληρότητά τους και διαβιβάζει πλήρεις τους φακέλους των υποθέσεων των πολιτών στην αρμόδια για την διεκπεραίωσή τους δημοτική υπηρεσία με οποιονδήποτε πρόσφορο τρόπο.

9) Παραλαμβάνει από τις αρμόδιες κεντρικές υπηρεσίες τα τελικά έγγραφα που έχουν ζητηθεί από τους πολίτες και μεριμνά για την παράδοσή τους στους πολίτες.



13380

ΕΦΗΜΕΡΙΣ ΤΗΣ ΚΥΒΕΡΝΗΣΕΩΣ (ΤΕΥΧΟΣ ΔΕΥΤΕΡΟ)

Άρθρο 23ο
ΑΠΟΚΕΝΤΡΩΜΕΝΕΣ ΥΠΗΡΕΣΙΕΣ
ΜΕ ΕΔΡΑ Δ.Ε. ΚΑΛΑΜΟΥ

Οι αρμοδιότητες του Γραφείου Διοικητικών Θεμάτων που είναι εγκατεστημένο στη Δ.Ε. Καλάμου είναι οι εξής:

1) Γραφείο Διοικητικών - Οικονομικών Θεμάτων και Εξυπηρέτησης του Πολίτη

1) Παρέχει γραμματειακή και διοικητική υποστήριξη προς τον Αντιδήμαρχο που εποπτεύει τις υπηρεσίες της δημοτικής ενότητας και προς τα Τμήματά της (τήρηση πρωτοκόλλου, διεκπεραίωση και αρχειοθέτηση αλληλογραφίας, θέματα προσωπικού κλπ).

2) Παρέχει γραμματειακή και διοικητική υποστήριξη προς τα πολιτικά όργανα της δημοτικής ενότητας.

3) Μεριμνά για την έκδοση πιστοποιητικών προσωπικής και οικογενειακής κατάστασης των δημοτών, καθώς και βεβαιώσεων μόνιμης κατοικίας.

4) Μεριμνά για τις μετακινήσεις και μεταφορές του προσωπικού των υπηρεσιών της δημοτικής ενότητας.

5) Μεριμνά για τη λειτουργία του τηλεφωνικού κέντρου της δημοτικής ενότητας.

6) Διενεργεί εισπράξεις οφελών προς το Δήμο.

7) Ενθαρμύνει και πληροφορεί τους πολίτες για τις ενέργειες που απαιτούνται για τη διεκπεραίωση διοικητικών υποθέσεων σχετικών με τις κεντρικές δημοτικές υπηρεσίες.

8) Παραλαμβάνει αιτήσεις πολιτών για την διεκπεραίωση υποθέσεων τους από τις κεντρικές υπηρεσίες, ελέγχει την πληρότητά τους και διαβιβάζει πλήρεις τους φακέλους των υποθέσεων των πολιτών στην αρμόδια για την διεκπεραίωσή τους δημοτική υπηρεσία με οποιοδήποτε πρόσφορο τρόπο.

9) Παραλαμβάνει από τις αρμόδιες κεντρικές υπηρεσίες τα τελικά έγγραφα που έχουν ζητηθεί από τους πολίτες και μεριμνά για την παράδοσή τους στους πολίτες.

Άρθρο 24ο
ΑΠΟΚΕΝΤΡΩΜΕΝΕΣ ΥΠΗΡΕΣΙΕΣ
ΜΕ ΕΔΡΑ ΤΗ Δ.Ε. ΚΑΣΤΟΥ

Οι αρμοδιότητες του Γραφείου Διοικητικών Θεμάτων που είναι εγκατεστημένο στη Δ.Ε. Καστού είναι οι εξής:

1) Γραφείο Διοικητικών - Οικονομικών Θεμάτων και Εξυπηρέτησης του Πολίτη

1) Παρέχει γραμματειακή και διοικητική υποστήριξη προς τον Αντιδήμαρχο που εποπτεύει τις υπηρεσίες της δημοτικής ενότητας και προς τα Τμήματά της (τήρηση πρωτοκόλλου, διεκπεραίωση και αρχειοθέτηση αλληλογραφίας, θέματα προσωπικού κλπ).

2) Παρέχει γραμματειακή και διοικητική υποστήριξη προς τα πολιτικά όργανα της δημοτικής ενότητας.

3) Μεριμνά για την έκδοση πιστοποιητικών προσωπικής και οικογενειακής κατάστασης των δημοτών, καθώς και βεβαιώσεων μόνιμης κατοικίας.

4) Μεριμνά για τις μετακινήσεις και μεταφορές του προσωπικού των υπηρεσιών της δημοτικής ενότητας.

5) Μεριμνά για τη λειτουργία του τηλεφωνικού κέντρου της δημοτικής ενότητας.

6) Διενεργεί εισπράξεις οφελών προς το Δήμο.

7) Ενθαρμύνει και πληροφορεί τους πολίτες για τις ενέργειες που απαιτούνται για τη διεκπεραίωση διοικη-

τικών υποθέσεων σχετικών με τις κεντρικές δημοτικές υπηρεσίες.

8) Παραλαμβάνει αιτήσεις πολιτών για την διεκπεραίωση υποθέσεων τους από τις κεντρικές υπηρεσίες, ελέγχει την πληρότητά τους και διαβιβάζει πλήρεις τους φακέλους των υποθέσεων των πολιτών στην αρμόδια για την διεκπεραίωσή τους δημοτική υπηρεσία με οποιοδήποτε πρόσφορο τρόπο.

9) Παραλαμβάνει από τις αρμόδιες κεντρικές υπηρεσίες τα τελικά έγγραφα που έχουν ζητηθεί από τους πολίτες και μεριμνά για την παράδοσή τους στους πολίτες.

ΜΕΡΟΣ 3ο
ΔΙΟΙΚΗΣΗ - ΕΠΟΠΤΕΙΑ - ΣΥΝΤΟΝΙΣΜΟΣ

Άρθρο 25ο
ΔΙΟΙΚΗΣΗ - ΕΠΟΠΤΕΙΑ - ΣΥΝΤΟΝΙΣΜΟΣ

1. Ο Δήμος διοικείται από το Δημοτικό Συμβούλιο, την Οικονομική Επιτροπή, την Επιτροπή Ποιότητας Ζωής, την Εκτελεστική Επιτροπή και το Δήμαρχο. Οι αρμοδιότητες των οργάνων αυτών ορίζονται από τις κείμενες διατάξεις.

2. Όργανα διοίκησης, στο πλαίσιο των αρμοδιοτήτων τους, των Δημοτικών Κοινοτήτων και των Τοπικών Κοινοτήτων του Δήμου είναι, σύμφωνα με τις κείμενες διατάξεις, το Συμβούλιο και ο Πρόεδρος του συμβουλίου της Δημοτικής Κοινότητας ή το Συμβούλιο και ο Πρόεδρος του συμβουλίου της Τοπικής Κοινότητας (ή ο Εκπρόσωπος της Τοπικής Κοινότητας) αντίστοιχα. Οι αρμοδιότητες των οργάνων αυτών ορίζονται από τις κείμενες διατάξεις.

3. Ο Δήμαρχος υποστηρίζεται στα διοικητικά του καθήκοντά του από τον Γενικό Γραμματέα, ο οποίος υλοποιεί τις αρμοδιότητες που του εκχωρεί ο Δήμαρχος με απόφασή του. Οι αρμοδιότητες αυτές είναι δυνατόν να περιλαμβάνουν ιδίως την εποπτεία και τον έλεγχο των δημοτικών υπηρεσιών, έτσι ώστε να εξασφαλίζεται με αποδοτικό τρόπο η αποτελεσματικότητα στην επίτευξη των περιοδικών στόχων και προγραμμάτων που αποφασίζονται από τα πολιτικά όργανα του Δήμου.

4. Το Δήμαρχο επικουρούν οι Αντιδήμαρχοι που ορίζει ο Δήμαρχος και στους οποίους μεταβιβάζει την άσκηση αρμοδιοτήτων καθ' ύλην (π.χ. άσκηση εποπτείας συγκεκριμένων δημοτικών υπηρεσιών) και κατά τόπο (εποπτεία αποκεντρωμένων υπηρεσιών και ζητημάτων που αφορούν συγκεκριμένες Δημοτικές ενότητες).

5. Οι αποκεντρωμένες υπηρεσίες στις έδρες των Δημοτικών ενότητων εποπτεύονται συνολικά από τον αντίστοιχο Αντιδήμαρχο που ορίζεται σύμφωνα με τις κείμενες διατάξεις. Κάθε αποκεντρωμένη υπηρεσία υπάγεται διοικητικά και ακολουθεί κατά την άσκηση των θεματικών αρμοδιοτήτων της, τις οδηγίες και κατευθύνσεις της αντίστοιχης υπερκείμενης θεματικής διοικητικής ενότητας (π.χ. το αποκεντρωμένο Τμήμα Δημοτικής Αστυνομίας διοικείται και ακολουθεί τις οδηγίες και τα πρότυπα που ορίζει η κεντρική Διεύθυνση Δημοτικής Αστυνομίας).

6. Όλες οι υπηρεσίες του Δήμου συνεργάζονται με το Τμήμα Προγραμματισμού, Οργάνωσης και Πληροφορικής κατά το σχεδιασμό και την παρακολούθηση εφαρμογής των Επιχειρησιακών Προγραμμάτων, των ετησίων προγραμμάτων και γενικά των προγραμμάτων δράσης του Δήμου.



7. Όλες οι κεντρικές υπηρεσίες του Δήμου συνεργάζονται με τα αποκεντρωμένα Τμήματα Διοικητικών Θεμάτων και Εξυπηρέτησης του Πολίτη προκειμένου αυτά (α) να ενημερώνουν και να πληροφορούν τους πολίτες για τις ενέργειες που απαιτούνται για τη διεκπεραίωση διοικητικών υποθέσεων σχετικών με τις κεντρικές δημοτικές υπηρεσίες, (β) να παραλαμβάνουν αιτήσεις πολιτών για τη διεκπεραίωση υποθέσεών τους από τις κεντρικές υπηρεσίες και να διαβιβάζουν πλήρεις τους φακέλους των υποθέσεων των πολιτών στην αρμόδια για την διεκπεραίωσή τους δημοτική υπηρεσία και (γ) να παραλαμβάνουν από τις αρμόδιες κεντρικές υπηρεσίες τα τελικά έγγραφα που έχουν ζητηθεί από τους πολίτες και να μεριμνούν για την παράδοσή τους στους πολίτες.

8. Ο Δήμαρχος ή ο Γενικός Γραμματέας δύναται να συγκαλεί περιοδικά ή κατά περίπτωση Συντονιστικά Συμβούλια στα οποία μετέχουν με εκπροσώπους τους το σύνολο ή μέρος (ανάλογα με ομοιογενή θεματικά αντικείμενα) των υπηρεσιών του Δήμου. Παράλληλα, και για την βελτίωση της αποτελεσματικότητας και απόδοσης του έργου του Δήμου, είναι δυνατός ο ορισμός, με απόφαση του Δημάρχου:

- 1) Μόνιμων ή κατά περίπτωση διατμηματικών επιτροπών ή ομάδων εργασίας για την επεξεργασία ζητημάτων που αφορούν περισσότερες διοικητικές ενότητες του Δήμου.
- 2) Ομάδων διοίκησης έργου ή προγράμματος.
- 3) Συντονιστών (project managers) για την εκτέλεση έργων ή προγραμμάτων με αξιοποίηση προσωπικού και από διάφορες διοικητικές ενότητες.
- 4) Υπαλλήλων - συνδέσμων μεταξύ διοικητικών ενότητων με ισχυρή αλληλεξάρτηση.

Άρθρο 26ο ΑΡΜΟΔΙΟΤΗΤΕΣ ΠΡΟΪΣΤΑΜΕΝΩΝ ΔΙΟΙΚΗΤΙΚΩΝ ΕΝΟΤΗΤΩΝ

Ο Προϊστάμενος μιας διοικητικής ενότητας (Διευθύνσης, Τμήματος, Αυτοτελούς Τμήματος ή Αυτοτελούς Γραφείου) ευθύνεται έναντι του αμέσως υπερκείμενου διοικητικού επιπέδου για την αποτελεσματική και αποδοτική εκτέλεση των λειτουργιών της ενότητας, προγραμματίζοντας, οργανώνοντας, συντονίζοντας και ελέγχοντας τις επί μέρους δραστηριότητες, έτσι ώστε να εκπληρώνονται οι περιοδικοί στόχοι του Δήμου με βάση τα αντίστοιχα προγράμματα δράσης. Ειδικότερα ο προϊστάμενος της διοικητικής ενότητας:

1. Διατυπώνει σε συνεργασία με το ιεραρχικά ανώτερο διοικητικό επίπεδο και το Τμήμα Προγραμματισμού, τους στόχους και τα προγράμματα δράσης της διοικητικής ενότητας καθώς και τους αντίστοιχους προϋπολογισμούς, σε συνεργασία με τις Οικονομικές Υπηρεσίες.
2. Φροντίζει για την υλοποίηση των κατά περίπτωση αποφάσεων των ιεραρχικά ανωτέρων διοικητικών επιπέδων.
3. Υπογράφει τα σχετικά έγγραφα για τις αποφάσεις που αποκεντρώνονται στον υπηρεσιακό μηχανισμό μετά από εξουσιοδότηση του Δημάρχου.
4. Μεριμνά για την στελέχωση, την οργάνωση, τον συντονισμό και τον έλεγχο των δραστηριοτήτων της διοικητικής ενότητας με τρόπο ώστε να υλοποιούνται αποτελεσματικά τα προγράμματα δράσης και οι κατά περίπτωση αποφάσεις ή εντολές.

5. Μεριμνά για τη βελτίωση της αποτελεσματικότητας της δράσης της διοικητικής ενότητας, τη βελτίωση της απόδοσης του ανθρώπινου δυναμικού και των τεχνικών μέσων, την καλύτερη εξυπηρέτηση του δημότη και την καλύτερη ανταπόκριση της ενότητας στις τοπικές ανάγκες.

6. Εποπτεύει, αξιολογεί και κατευθύνει το προσωπικό της διοικητικής ενότητας, μεριμνώντας για την ανάπτυξη και επιμόρφωσή του, τη βελτίωση των συνθηκών εργασίας και τη διατήρηση αρμονικών εργασιακών σχέσεων.

7. Ετοιμάζει τους περιοδικούς απολογισμούς των προγραμμάτων δράσης της διοικητικής ενότητας και τους αντίστοιχους οικονομικούς απολογισμούς, σε συνεργασία με τις οικονομικές υπηρεσίες.

8. Παραλαμβάνει την αλληλογραφία που σχετίζεται με τις αρμοδιότητες της διοικητικής μονάδας του, την χαρακτηρίζει και την διανέμει στις αρμόδιες υπηρεσιακές μονάδες ή υπαλλήλους παρέχοντας τις αναγκαίες οδηγίες για τις ενέργειες που πρέπει να γίνουν.

9. Εισηγείται για θέματα αρμοδιότητας της διοικητικής ενότητας προς τον προϊστάμενο του ανώτερου ιεραρχικά επιπέδου και τα αρμόδια πολιτικά όργανα και παρίσταται, εφόσον απαιτηθεί, στις συνεδριάσεις συλλογικών οργάνων και επιτροπών.

10. Έχει το δικαίωμα τροποποίησης ή απόρριψης των υπηρεσιακών εισηγήσεων των κατώτερων ιεραρχικά επιπέδων με ευνοήγηση πάντοτε σημείωσή του στα σχετικά έγγραφα και παράλληλη υποχρέωση έγκαιρης και αιτιολογημένης ενημέρωσης του ανώτερου ιεραρχικά επιπέδου.

11. Έχει την ευθύνη ελέγχου και θεώρησης όλων των εγγράφων των υπαλλήλων της διοικητικής ενότητας που εποπτεύει.

12. Δέχεται τους πολίτες και παρέχει τις αναγκαίες διευκρινίσεις σε περιπτώσεις παραπόνων και διαφορών σχετικών με τις υπηρεσίες που εποπτεύει. Εισηγείται συστήματα ενημέρωσης των δημοτών σχετικά με τις προσφερόμενες υπηρεσίες, τα δικαιώματα και τις υποχρεώσεις τους έναντι του Δήμου.

13. Συνεργάζεται με προϊστάμενους άλλων διοικητικών ενότητων του Δήμου ή των νομικών προσώπων του για τον συντονισμό και την ολοκλήρωση των λειτουργιών του Δήμου.

14. Συνεργάζεται με φορείς εκτός Δήμου που σχετίζονται με τις λειτουργίες της διοικητικής ενότητας.

15. Είναι υπεύθυνος για την νομιμότητα των ενεργειών της διοικητικής μονάδας του.

16. Παρακολουθεί τη νομοθεσία, τις εξελίξεις της επιστήμης και τεχνολογίας και τις εξελίξεις στον τοπικό, ελληνικό και διεθνές περιβάλλον, που έχουν σχέση με τις λειτουργίες της διοικητικής ενότητας. Ενημερώνει το προσωπικό και μεριμνά για την τήρηση των νομικών διατάξεων, την εφαρμογή καινοτομιών και την προσαρμογή της λειτουργίας της διοικητικής ενότητας στις εξελίξεις του εξωτερικού περιβάλλοντος.

Άρθρο 27ο ΚΑΝΟΝΙΣΜΟΙ ΛΕΙΤΟΥΡΓΙΑΣ ΤΩΝ ΔΗΜΟΤΙΚΩΝ ΥΠΗΡΕΣΙΩΝ

Οι αρμοδιότητες των επί μέρους οργανικών μονάδων και των προϊσταμένων τους θεωρούνται ως η γενική περιγραφή του ρόλου τους και αποτελούν το βασικό



13382

ΕΦΗΜΕΡΙΣ ΤΗΣ ΚΥΒΕΡΝΗΣΕΩΣ (ΤΕΥΧΟΣ ΔΕΥΤΕΡΟ)

πλαίσιο λειτουργίας τους. Λεπτομερέστερες περιγραφές αρμοδιοτήτων μπορούν να γίνουν με τη σύνταξη κανονισμών λειτουργίας των οργανικών μονάδων.

Ο λεπτομερής τρόπος λειτουργίας της κάθε μονάδας η διάρθρωση των Τμημάτων σε Γραφεία όταν δεν έχει προβλεφθεί στον ΟΕΥ, οι θέσεις εργασίας της κάθε οργανικής μονάδας, οι περιγραφές καθηκόντων, καθώς και οι διαδικασίες διοίκησης και λειτουργίας της μονάδας, ορίζονται με αποφάσεις του Δημάρχου μετά από εισήγηση των αρμοδίων προϊσταμένων.

**ΜΕΡΟΣ 4ο
ΘΕΣΕΙΣ ΠΡΟΣΩΠΙΚΟΥ**

**Άρθρο 28ο
ΕΙΔΙΚΕΣ ΘΕΣΕΙΣ**

Ορίζονται οι ακόλουθες θέσεις ειδικού προσωπικού:

1. Μία (1) θέση Γενικού Γραμματέα.
2. Μία (1) θέση Ιδιαίτερου Γραμματέα Δημάρχου.

3. Οκτώ (08) θέσεις Ειδικών Συμβούλων ή Ειδικών Συνεργατών ή Επιστημονικών Συνεργατών.

4. Δύο (2) θέσεις Δικηγόρων με έμμισθη εντολή.

**Άρθρο 29ο
ΟΡΓΑΝΙΚΕΣ ΘΕΣΕΙΣ
ΜΕ ΣΧΕΣΗ ΕΡΓΑΣΙΑΣ ΔΗΜΟΣΙΟΥ ΔΙΚΑΙΟΥ**

1. Οι θέσεις του μονίμου προσωπικού του Δήμου διακρίνονται στις εξής κατηγορίες:

- A. Πανεπιστημιακής Εκπαίδευσης (ΠΕ).
- B. Τεχνολογικής Εκπαίδευσης (ΤΕ).
- Γ. Δευτεροβάθμιας Εκπαίδευσης (ΔΕ).
- Δ. Υποχρεωτικής Εκπαίδευσης (ΥΕ).

Τα προσόντα διορισμού περιγράφονται στο Π.Δ. 37α/1987, στο Π.Δ. 22/90 και στο Π.Δ. 50/2001, όπως εκάστοτε ισχύουν.

2. Στην κατηγορία Πανεπιστημιακής Εκπαίδευσης υπάγονται οι εξής κλάδοι και προβλέπονται αντίστοιχα οι παρακάτω θέσεις:

ΚΛΑΔΟΣ ΠΕ	ΑΡΙΘΜΟΣ ΟΡΓΑΝΙΚΩΝ ΘΕΣΕΩΝ
ΠΕ ΔΙΟΙΚΗΤΙΚΟΥ	10
ΠΕ ΔΙΟΙΚΗΤΙΚΟΥ - ΟΙΚΟΝΟΜΙΚΟΥ	04
ΠΕ ΟΙΚΟΝΟΜΙΚΟΥ - ΛΟΓΙΣΤΙΚΟΥ	01
ΠΕ ΠΟΛΙΤΙΚΩΝ ΜΗΧΑΝΙΚΩΝ	11
ΠΕ ΑΡΧΙΤΕΚΤΟΝΩΝ ΜΗΧΑΝΙΚΩΝ	03
ΠΕ ΜΗΧΑΝΟΛΟΓΩΝ ΜΗΧΑΝΙΚΩΝ	02
ΠΕ ΤΟΠΟΓΡΑΦΩΝ ΜΗΧΑΝΙΚΩΝ	01
ΠΕ ΧΗΜΙΚΩΝ ΜΗΧΑΝΙΚΩΝ	01
ΠΕ ΓΕΩΠΟΝΩΝ	01
ΠΕ ΠΛΗΡΟΦΟΡΙΚΗΣ	01
ΠΕ ΔΗΜΟΤΙΚΗΣ ΑΣΤΥΝΟΜΙΑΣ	01
ΠΕ ΔΙΑΚΡΕΑΤΩΣΗΣ ΥΠΟΘΕΣΕΩΝ ΠΟΛΙΤΩΝ	09
Σύνολο Θέσεων ΠΕ	45

3. Στην κατηγορία Τεχνολογικής Εκπαίδευσης υπάγονται οι εξής κλάδοι και προβλέπονται αντίστοιχα οι παρακάτω θέσεις:

ΚΛΑΔΟΣ ΤΕ	ΑΡΙΘΜΟΣ ΟΡΓΑΝΙΚΩΝ ΘΕΣΕΩΝ
ΤΕ ΚΟΙΝΩΝΙΚΗΣ ΕΡΓΑΣΙΑΣ	01
ΤΕ 2 ΚΟΙΝΩΝΙΚΩΝ ΛΕΙΤΟΥΡΓΩΝ	01
ΤΕ 3 ΤΕΧΝΟΛΟΓΩΝ ΠΟΛΙΤΙΚΩΝ ΜΗΧΑΝΙΚΩΝ	01
ΤΕ 3 ΜΗΧΑΝΙΚΩΝ ΠΟΛΙΤΙΚΩΝ ΔΟΜΙΚΩΝ ΕΡΓΩΝ	01
ΤΕ 5 ΤΟΠΟΓΡΑΦΩΝ ΜΗΧΑΝΙΚΩΝ	01
ΤΕ 4 ΤΕΧΝΟΛΟΓΩΝ ΗΛΕΚΤΡΟΛΟΓΩΝ ΜΗΧΑΝΙΚΩΝ	02
ΤΕ ΟΙΚΟΝΟΜΙΚΟΥ - ΛΟΓΙΣΤΙΚΟΥ	01
ΤΕ 13 ΤΕΧΝΟΛΟΓΩΝ ΓΕΩΠΟΝΙΑΣ (ΦΥΤΙΚΗΣ ΠΑΡΑΓΩΓΗΣ)	02



ΕΦΗΜΕΡΙΣ ΤΗΣ ΚΥΒΕΡΝΗΣΕΩΣ (ΤΕΥΧΟΣ ΔΕΥΤΕΡΟ)

13383

ΤΕ 22 ΔΙΟΙΚΗΣΗΣ ΜΟΝΑΔΩΝ Τ.Α.	01
ΤΕ 23 ΔΗΜΟΤΙΚΗΣ ΑΣΤΥΝΟΜΙΑΣ	02
ΤΕ ΔΙΕΚΠΕΡΑΙΩΣΗΣ ΥΠΟΘΕΣΕΩΝ ΠΟΛΙΤΩΝ	02
ΤΕ 17 ΔΙΟΙΚΗΤΙΚΟΥ ΛΟΓΙΣΤΙΚΟΥ	01
Σύνολο θέσεων ΤΕ	16

4. Στην κατηγορία Δευτεροβάθμιας Εκπαίδευσης υπάγονται οι εξής κλάδοι και προβλέπονται αντίστοιχα οι παρακάτω θέσεις:

ΚΛΑΔΟΣ ΔΕ	ΑΡΙΘΜΟΣ ΟΡΓΑΝΙΚΩΝ ΘΕΣΕΩΝ
ΔΕ ΔΙΟΙΚΗΤΙΚΟΥ	22
ΔΕ ΔΙΟΙΚΗΤΙΚΩΝ - ΓΡΑΜΜΑΤΕΩΝ	04
ΔΕ ΔΙΕΚΠΕΡΑΙΩΣΗΣ ΥΠΟΘΕΣΕΩΝ ΠΟΛΙΤΩΝ	01
ΔΕ ΕΠΟΠΤΩΝ ΚΑΘΑΡΙΟΤΗΤΑΣ	01
ΔΕ ΕΡΓΟΔΗΓΩΝ ΔΟΜΙΚΩΝ ΕΡΓΩΝ - ΣΥΝΤΗΡΗΣΗΣ ΚΤΙΡΙΩΝ	01
ΔΕ ΕΛΕΓΚΤΩΝ ΕΣΟΔΩΝ-ΕΞΟΔΩΝ	02
ΔΕ ΔΗΜΟΤΙΚΗΣ ΑΣΤΥΝΟΜΙΑΣ	07
ΔΕ ΗΛΕΚΤΡΟΛΟΓΩΝ	03
ΔΕ ΧΕΙΡΙΣΤΩΝ ΜΗΧΑΝΗΜΑΤΩΝ	04
ΔΕ ΟΔΗΓΩΝ	09
ΔΕ ΤΕΧΝΙΤΩΝ ΥΔΡΑΥΛΙΚΩΝ	07
ΔΕ ΤΕΧΝΙΚΩΝ	01
ΔΕ ΑΔΕΛΦΩΝ ΝΟΣΟΚΟΜΩΝ	01
ΔΕ ΧΕΙΡΙΣΤΩΝ Η/Υ	10
Σύνολο θέσεων ΔΕ	73

5. Στην κατηγορία Υποχρεωτικής Εκπαίδευσης υπάγονται οι εξής κλάδοι και προβλέπονται αντίστοιχα οι παρακάτω θέσεις:

ΚΛΑΔΟΣ ΥΕ	ΑΡΙΘΜΟΣ ΟΡΓΑΝΙΚΩΝ ΘΕΣΕΩΝ
ΥΕ ΚΛΗΤΗΡΩΝ	02
ΥΕ ΕΡΓΑΤΡΙΩΝ ΚΑΘΑΡΙΟΤΗΤΑΣ ΧΩΡΩΝ	02
ΥΕ ΕΡΓΑΤΩΝ ΚΑΘΑΡΙΟΤΗΤΑΣ	22
ΥΕ ΥΔΡΕΥΣΗΣ - ΑΠΟΧΕΤΕΥΣΗΣ	05
ΥΕ ΕΡΓΑΤΩΝ ΚΗΠΩΝ	03
ΥΕ ΕΡΓΑΤΩΝ ΓΕΝΙΚΩΝ ΚΑΘΗΚΟΝΤΩΝ	01
Σύνολο θέσεων ΥΕ	35

Άρθρο 30ο
ΠΡΟΣΩΡΙΝΕΣ ΘΕΣΕΙΣ ΜΕ ΣΧΕΣΗ ΕΡΓΑΣΙΑΣ ΔΗΜΟΣΙΟΥ ΔΙΚΑΙΟΥ

ΚΛΑΔΟΣ	ΑΡΙΘΜΟΣ ΘΕΣΕΩΝ
Σύνολο προσωρινών θέσεων	0

Οι θέσεις αυτές κενούνται με οποιονδήποτε τρόπο, καταργούνται.



13384

ΕΦΗΜΕΡΙΣ ΤΗΣ ΚΥΒΕΡΝΗΣΕΩΣ (ΤΕΥΧΟΣ ΔΕΥΤΕΡΟ)

Άρθρο 31ο

ΘΕΣΕΙΣ ΜΕ ΣΧΕΣΗ ΕΡΓΑΣΙΑΣ ΙΔΙΩΤΙΚΟΥ ΔΙΚΑΙΟΥ ΑΟΡΙΣΤΟΥ ΧΡΟΝΟΥ

Προβλέπονται οι παρακάτω θέσεις που καλύπτονται από προσωπικό με σύμβαση εργασίας ιδιωτικού δικαίου αορίστου χρόνου (ΙΔΑΧ) και οι οποίες είναι προσωποπαγείς. Οι θέσεις αυτές καταργούνται όταν κενωθούν με οποιονδήποτε τρόπο.

ΕΙΔΙΚΟΤΗΤΕΣ	ΑΡΙΘΜΟΣ ΟΡΓΑΝΙΚΩΝ ΘΕΣΕΩΝ
ΠΕ ΔΙΟΙΚΗΤΙΚΟΥ	03
ΠΕ ΧΗΜΙΚΩΝ ΜΗΧΑΝΙΚΩΝ	01
ΠΕ ΕΦΟΡΩΝ ΒΙΒΛΙΟΘΗΚΩΝ ΚΑΙ ΠΙΝΑΚΟΘΗΚΩΝ	01
ΤΕ ΔΙΟΙΚΗΤΙΚΟΥ	01
ΤΕ ΜΗΧΑΝΟΛΟΓΩΝ - ΜΗΧΑΝΙΚΩΝ	01
ΤΕ ΤΕΧΝΟΛΟΓΙΑΣ ΓΕΩΓΟΝΙΑΣ (ΙΧΘΥΟΚΟΜΙΑΣ ΑΛΙΕΙΑΣ)	01
ΔΕ ΔΙΟΙΚΗΤΙΚΟΥ	04
ΔΕ ΔΙΟΙΚΗΤΙΚΟΥ ΛΟΓΙΣΤΙΚΟΥ	01
ΔΕ ΧΕΙΡΙΣΤΩΝ ΜΗΧΑΝΗΜΑΤΩΝ	02
ΔΕ ΟΔΗΓΩΝ	05
ΔΕ ΕΡΓΟΔΗΓΩΝ ΔΟΜΙΚΩΝ ΕΡΓΩΝ ΣΥΝ. ΚΤΙΡΙΩΝ	01
ΔΕ ΣΧΟΛΙΚΩΝ ΦΥΛΑΚΩΝ	11
ΔΕ ΧΕΙΡΙΣΤΩΝ Η/Υ	01
ΥΕ ΕΡΓΑΤΩΝ ΚΑΘΑΡΙΟΤΗΤΑΣ	03
ΥΕ ΕΡΓΑΤΩΝ ΚΑΘΑΡΙΟΤΗΤΑΣ ΕΣΩΤΕΡΙΚΩΝ ΧΩΡΩΝ	01
ΥΕ ΕΡΓΑΤΩΝ ΨΑΡΑΔΩΝ	05
ΥΕ ΚΑΘΑΡΙΣΤΡΙΩΝ ΣΧΟΛΙΚΩΝ ΜΟΝΑΔΩΝ	18
Σύνολο προσωποπαγών θέσεων ΙΔΑΧ	60

Άρθρο 32ο

ΘΕΣΕΙΣ ΜΕ ΣΧΕΣΗ ΕΡΓΑΣΙΑΣ ΙΔΙΩΤΙΚΟΥ ΔΙΚΑΙΟΥ ΟΡΙΣΜΕΝΟΥ ΧΡΟΝΟΥ

Προβλέπονται εκατόν δέκα (110) θέσεις προσωπικό με σύμβαση εργασίας ιδιωτικού δικαίου ορισμένου χρόνου, διαφόρων ειδικοτήτων, για την αντιμετώπιση εποχικών ή άλλων περιοδικών ή πρόσκαιρων αναγκών καθώς και για κάλυψη αναγκών ανταποδοτικού χαρακτήρα, σύμφωνα με τις κείμενες διατάξεις.

ΜΕΡΟΣ 5ο

ΠΡΟΪΣΤΑΜΕΝΟΙ ΥΠΗΡΕΣΙΩΝ

Άρθρο 33ο

ΠΡΟΪΣΤΑΜΕΝΟΙ ΥΠΗΡΕΣΙΩΝ

Προϊστάμενοι της Γενικής Διεύθυνσης και των Διευθύνσεων, Τμημάτων και αυτοτελών Τμημάτων ή Γραφείων της οργανωτικής δομής του Δήμου τοποθετούνται σύμφωνα με τις κείμενες διατάξεις, υπάλληλοι των ακόλουθων κλάδων:

1. ΑΥΤΟΤΕΛΕΣ ΓΡΑΦΕΙΟ ΕΠΙΚΟΙΝΩΝΙΑΣ ΚΑΙ ΔΗΜΟΣΙΩΝ ΣΧΕΣΕΩΝ

Προϊστάται υπάλληλος του κλάδου ΠΕ Διοικητικού ή ΠΕ Διοικητικού - Οικονομικού ή ΠΕ Επικοινωνιών και Μέσων Μαζικής Ενημέρωσης ή ΤΕ Διοικητικού ή ΤΕ Διοικητικού - Λογιστικού ή ΤΕ Τοπικής Αυτοδιοίκησης ή ΔΕ

Διοικητικού - Λογιστικού ή ΔΕ Διοικητικών Γραμματέων ή ΔΕ Διοικητικού.

2. ΑΥΤΟΤΕΛΕΣ ΓΡΑΦΕΙΟ ΕΣΩΤΕΡΙΚΟΥ ΕΛΕΓΧΟΥ

Προϊστάται υπάλληλος του κλάδου ΠΕ ή ΤΕ όλων των ειδικοτήτων.

3. ΑΥΤΟΤΕΛΕΣ ΓΡΑΦΕΙΟ ΔΙΑΦΑΝΕΙΑΣ

Προϊστάται υπάλληλος του κλάδου ΠΕ Διοικητικού ή ΠΕ Διοικητικού Οικονομικού ή ΠΕ Πληροφορικής ή ΤΕ Διοικητικού ή ΤΕ Διοικητικού - Λογιστικού ή ΤΕ Τοπικής Αυτοδιοίκησης ή ΤΕ Πληροφορικής ή ΔΕ Διοικητικού - Λογιστικού ή ΔΕ Διοικητικών Γραμματέων ή ΔΕ Διοικητικού.

4. ΑΥΤΟΤΕΛΕΣ ΓΡΑΦΕΙΟ ΔΙΟΙΚΗΤΙΚΗΣ ΒΟΗΘΕΙΑΣ

Προϊστάται υπάλληλος του κλάδου ΠΕ Διοικητικού ή ΠΕ Διοικητικού - Οικονομικού ή ΤΕ Διοικητικού ή ΤΕ Διοικητικού Λογιστικού ή ΤΕ Τοπικής Αυτοδιοίκησης ή ΔΕ Διοικητικού - Λογιστικού ή ΔΕ Διοικητικών Γραμματέων ή ΔΕ Διοικητικού.

5. ΑΥΤΟΤΕΛΕΣ ΤΜΗΜΑ ΔΗΜΟΤΙΚΗΣ ΑΣΤΥΝΟΜΙΑΣ

Προϊστάται υπάλληλος του κλάδου ΠΕ Δημοτικής Αστυνομίας ή ΤΕ Δημοτικής Αστυνομίας ή ΔΕ Δημοτικής Αστυνομίας.

6. ΑΥΤΟΤΕΛΕΣ ΤΜΗΜΑ ΠΡΟΓΡΑΜΜΑΤΙΣΜΟΥ, ΟΡΓΑΝΩΣΗ ΚΑΙ ΠΛΗΡΟΦΟΡΙΚΗΣ

Προϊστάται υπάλληλος του κλάδου ΠΕ Διοικητικού ή ΠΕ Διοικητικού Οικονομικού ή ΠΕ Οικονομικού - Λο-



ΕΦΗΜΕΡΙΣ ΤΗΣ ΚΥΒΕΡΝΗΣΕΩΣ (ΤΕΥΧΟΣ ΔΕΥΤΕΡΟ)

13385

γιστικού ή ΠΕ Πληροφορικής ή ΤΕ Διοικητικού ή ΤΕ Διοικητικού Λογιστικού ή ΤΕ Οικονομικού - Λογιστικού ή ΤΕ Τοπικής Αυτοδιοίκησης ή ΤΕ Πληροφορικής ή ΔΕ Διοικητικού - Λογιστικού ή ΔΕ Διοικητικών Γραμματέων ή ΔΕ Διοικητικού.

7. ΑΥΤΟΤΕΛΕΣ ΤΜΗΜΑ ΤΟΠΙΚΗΣ ΟΙΚΟΝΟΜΙΚΗΣ ΑΝΑΠΤΥΞΗΣ

Προϊσταται υπάλληλος του κλάδου ΠΕ Διοικητικού ή ΠΕ Διοικητικού - Οικονομικού ή ΠΕ Οικονομικού - Λογιστικού ή ΠΕ Γεωπόνων ή ΠΕ Κτηνιάτρων ή ΠΕ Ιχθυολόγων ή ΤΕ Διοικητικού ή ΤΕ Διοικητικού-Λογιστικού ή ΤΕ Οικονομικού - Λογιστικού ή ΤΕ Τοπικής Αυτοδιοίκησης ή ΤΕ Τεχνολογίας - Γεωπονίας ή ΔΕ Διοικητικού - Λογιστικού ή ΔΕ Διοικητικών Γραμματέων ή ΔΕ Διοικητικού.

8. ΔΙΕΥΘΥΝΣΗ ΠΟΛΕΟΔΟΜΙΑΣ ΚΑΙ ΠΕΡΙΒΑΛΛΟΝΤΟΣ

Προϊσταται υπάλληλος του κλάδου ΠΕ Πολιτικών Μηχανικών ή ΠΕ Αρχιτεκτόνων Μηχανικών ή ΠΕ Τοπογράφων Μηχανικών ή ΠΕ Μηχανολόγων Μηχανικών ή ΠΕ Ηλεκτρολόγων Μηχανικών ή ΠΕ Μηχανικών Χωροταξίας Πολεοδομίας και Περιφερειακής Ανάπτυξης ή ΤΕ Μηχανικών Πολιτικών Έργων Υποδομής ή ΤΕ Μηχανικών Πολιτικών Δομικών Έργων ή ΤΕ Τεχνολόγων Πολιτικών Μηχανικών ή ΤΕ Τεχνολόγων Ηλεκτρολόγων Μηχανικών ή ΤΕ Τοπογράφων Μηχανικών ή ΤΕ Τεχνολόγων Μηχανολόγων Μηχανικών.

1) ΤΜΗΜΑ ΠΟΛΕΟΔΟΜΙΑΣ

Προϊσταται υπάλληλος του κλάδου ΠΕ Πολιτικών Μηχανικών ή ΠΕ Αρχιτεκτόνων Μηχανικών ή ΠΕ Τοπογράφων Μηχανικών ή ΠΕ Μηχανολόγων Μηχανικών ή ΠΕ Ηλεκτρολόγων Μηχανικών ή ΠΕ Μηχανικών Χωροταξίας Πολεοδομίας και Περιφερειακής Ανάπτυξης ή ΤΕ Μηχανικών Πολιτικών Έργων Υποδομής ή ΤΕ Μηχανικών Πολιτικών Δομικών Έργων ή ΤΕ Τεχνολόγων Πολιτικών Μηχανικών ή ΤΕ Τεχνολόγων Ηλεκτρολόγων Μηχανικών ή ΤΕ Τοπογράφων Μηχανικών ή ΤΕ Τεχνολόγων Μηχανολόγων Μηχανικών.

2) ΤΜΗΜΑ ΠΟΛΕΟΔΟΜΙΚΩΝ ΕΦΑΡΜΟΓΩΝ

Προϊσταται υπάλληλος του κλάδου ΠΕ Πολιτικών Μηχανικών ή ΠΕ Αρχιτεκτόνων Μηχανικών ή ΠΕ Τοπογράφων Μηχανικών ή ΠΕ Μηχανικών Χωροταξίας Πολεοδομίας και Περιφερειακής Ανάπτυξης ή ΤΕ Μηχανικών Πολιτικών Έργων Υποδομής ή ΤΕ Μηχανικών Πολιτικών Δομικών Έργων ή ΤΕ Τεχνολόγων Πολιτικών Μηχανικών ή ΤΕ Τοπογράφων Μηχανικών.

3) ΤΜΗΜΑ ΠΕΡΙΒΑΛΛΟΝΤΟΣ ΚΑΙ ΠΟΛΙΤΙΚΗΣ ΠΡΟΣΤΑΣΙΑΣ

Προϊσταται υπάλληλος του κλάδου ΠΕ Πολιτικών Μηχανικών ή ΠΕ Τοπογράφων Μηχανικών ή ΠΕ Μηχανολόγων Μηχανικών ή ΠΕ Αρχιτεκτόνων Μηχανικών ή ΠΕ Ηλεκτρολόγων Μηχανικών ή ΠΕ Χημικών Μηχανικών ή ΠΕ Μηχανικών Περιβάλλοντος ή ΠΕ Γεωπόνων ή ΤΕ Τεχνολόγων Πολιτικών Μηχανικών ή ΤΕ Τεχνολόγων Μηχανολόγων Μηχανικών ή ΤΕ Τεχνολόγων Τοπογράφων Μηχανικών ή ΤΕ Τεχνολόγων Περιβάλλοντος ή ΤΕ Γεωπόνων.

4) ΤΜΗΜΑ ΚΑΘΑΡΙΟΤΗΤΑΣ, ΑΝΑΚΥΚΛΩΣΗΣ ΚΑΙ ΣΥΝΤΗΡΗΣΗΣ ΠΡΑΣΙΝΟΥ

Προϊσταται υπάλληλος του κλάδου ΠΕ Πολιτικών Μηχανικών ή ΠΕ Γεωπόνων ή ΠΕ Μηχανολόγων Μηχανικών ή ΠΕ Μηχανικών Περιβάλλοντος ή ΤΕ Τεχνολόγων Γεωπονίας ή ΤΕ Τεχνολόγων Μηχανολόγων Μηχανικών ή ΤΕ Τεχνολόγων Περιβάλλοντος ή ΤΕ Τοπογράφων Μηχανικών ή ΤΕ Πολιτικών Μηχανικών ή ΤΕ Έργων Υποδομής.

9. ΑΥΤΟΤΕΛΕΣ ΤΜΗΜΑ ΚΟΙΝΩΝΙΚΗΣ ΠΡΟΣΤΑΣΙΑΣ, ΠΑΙΔΕΙΑΣ ΚΑΙ ΠΟΛΙΤΙΣΜΟΥ

Προϊσταται υπάλληλος του κλάδου ΠΕ Διοικητικού ή ΠΕ Διοικητικού Οικονομικού ή ΠΕ Κοινωνιολόγων ή ΠΕ Κοινωνικής Εργασίας ή ΤΕ Κοινωνικής Εργασίας ή ΤΕ Κοινωνικών Λειτουργιών ή ΤΕ Διοικητικού ή ΤΕ Διοικητικού Λογιστικού ή ΤΕ Τοπικής Αυτοδιοίκησης ή ΔΕ Διοικητικού - Λογιστικού ή ΔΕ Διοικητικών Γραμματέων ή ΔΕ Διοικητικού.

10. ΔΙΕΥΘΥΝΣΗ ΔΙΟΙΚΗΤΙΚΩΝ ΥΠΗΡΕΣΙΩΝ

Προϊσταται υπάλληλος του κλάδου ΠΕ Διοικητικού ή ΠΕ Διοικητικού - Οικονομικού ή ΤΕ Διοικητικού ή ΤΕ Διοικητικού - Λογιστικού ή ΤΕ Τοπικής Αυτοδιοίκησης.

1) ΤΜΗΜΑ ΥΠΟΣΤΗΡΙΞΗΣ ΠΟΛΙΤΙΚΩΝ ΟΡΓΑΝΩΝ

Προϊσταται υπάλληλος του κλάδου ΠΕ Διοικητικού ή ΠΕ Διοικητικού - Οικονομικού ή ΤΕ Διοικητικού ή ΤΕ Διοικητικού - Λογιστικού ή ΤΕ Τοπικής Αυτοδιοίκησης ή ΔΕ Διοικητικού - Λογιστικού ή ΔΕ Διοικητικών Γραμματέων ή ΔΕ Διοικητικού.

2) ΤΜΗΜΑ ΔΗΜΟΤΙΚΗΣ ΚΑΤΑΣΤΑΣΗΣ, ΛΗΣΙΑΡΧΕΙΟΥ ΚΑΙ ΜΕΤΑΝΑΣΤΕΥΣΗΣ

Προϊσταται υπάλληλος του κλάδου ΠΕ Διοικητικού ή ΠΕ Διοικητικού - Οικονομικού ή ΤΕ Διοικητικού ή ΤΕ Διοικητικού-Λογιστικού ή ΤΕ Τοπικής Αυτοδιοίκησης ή ΔΕ Διοικητικού - Λογιστικού ή ΔΕ Διοικητικών Γραμματέων ή ΔΕ Διοικητικού.

3) ΤΜΗΜΑ ΑΝΘΡΩΠΙΝΟΥ ΔΥΝΑΜΙΚΟΥ

Προϊσταται υπάλληλος του κλάδου ΠΕ Διοικητικού ή ΠΕ Διοικητικού - Οικονομικού ή ΤΕ Διοικητικού ή ΤΕ Διοικητικού Λογιστικού ή ΤΕ Τοπικής Αυτοδιοίκησης ή ΔΕ Διοικητικού Λογιστικού ή ΔΕ Διοικητικών Γραμματέων ή ΔΕ Διοικητικού.

4) ΤΜΗΜΑ ΔΙΟΙΚΗΤΙΚΗΣ ΜΕΡΙΜΝΑΣ

Προϊσταται υπάλληλος του κλάδου ΠΕ Διοικητικού ή ΠΕ Διοικητικού - Οικονομικού ή ΤΕ Διοικητικού ή ΤΕ Διοικητικού - Λογιστικού ή ΤΕ Τοπικής Αυτοδιοίκησης ή ΔΕ Διοικητικού - Λογιστικού ή ΔΕ Διοικητικών Γραμματέων ή ΔΕ Διοικητικού.

11. ΔΙΕΥΘΥΝΣΗ ΟΙΚΟΝΟΜΙΚΩΝ ΥΠΗΡΕΣΙΩΝ

Προϊσταται υπάλληλος του κλάδου ΠΕ Οικονομικού - Λογιστικού ή ΠΕ Διοικητικού - Οικονομικού ή ΠΕ Διοικητικού ή ΤΕ Οικονομικού - Λογιστικού ή ΤΕ Διοικητικού - Λογιστικού.

1) ΤΜΗΜΑ ΠΡΟΫΠΟΛΟΓΙΣΜΟΥ, ΛΟΓΙΣΤΗΡΙΟΥ ΚΑΙ ΠΡΟΜΗΘΕΙΩΝ

Προϊσταται υπάλληλος του κλάδου ΠΕ Οικονομικού - Λογιστικού ή ΠΕ Διοικητικού - Οικονομικού ή ΠΕ Διοικητικού ή ΤΕ Οικονομικού - Λογιστικού ή ΤΕ Διοικητικού - Λογιστικού ή ΔΕ Διοικητικού - Λογιστικού.

2) ΤΜΗΜΑ ΕΣΟΔΩΝ ΠΕΡΙΟΥΣΙΑΣ ΚΑΙ ΤΑΜΒΙΟΥ

Προϊσταται υπάλληλος του κλάδου ΠΕ Οικονομικού - Λογιστικού ή ΠΕ Διοικητικού - Οικονομικού ή ΠΕ Διοικητικού ή ΤΕ Οικονομικού - Λογιστικού ή ΤΕ Διοικητικού - Λογιστικού ή ΔΕ Διοικητικού - Λογιστικού.

12. ΔΙΕΥΘΥΝΣΗ ΤΕΧΝΙΚΩΝ ΥΠΗΡΕΣΙΩΝ

Προϊσταται υπάλληλος του κλάδου ΠΕ Πολιτικών Μηχανικών ή ΠΕ Αρχιτεκτόνων Μηχανικών ή ΠΕ Τοπογράφων Μηχανικών ή ΠΕ Μηχανολόγων Μηχανικών ή ΠΕ Ηλεκτρολόγων Μηχανικών ή ΠΕ Χημικών Μηχανικών ή ΤΕ Μηχανικών Πολιτικών Έργων Υποδομής ή ΤΕ Μηχανικών Πολιτικών Δομικών Έργων ή ΤΕ Τεχνολόγων Πολιτικών Μηχανικών ή ΤΕ Τεχνολόγων Ηλεκτρολόγων Μηχανικών ή ΤΕ Τοπογράφων Μηχανικών ή ΤΕ Τεχνολόγων Μηχανολόγων Μηχανικών.



13386

ΕΦΗΜΕΡΙΣ ΤΗΣ ΚΥΒΕΡΝΗΣΕΩΣ (ΤΕΥΧΟΣ ΔΕΥΤΕΡΟ)

1) ΤΜΗΜΑ ΤΕΧΝΙΚΩΝ ΕΡΓΩΝ

Προϊστάται υπάλληλος του κλάδου ΠΕ Πολιτικών Μηχανικών ή ΠΕ Αρχιτεκτόνων Μηχανικών ή ΠΕ Τοπογράφων Μηχανικών ή ΠΕ Μηχανολόγων Μηχανικών ή ΠΕ Ηλεκτρολόγων Μηχανικών ή ΠΕ Χημικών Μηχανικών ή ΤΕ Μηχανικών Πολιτικών Έργων Υποδομής ή ΤΕ Μηχανικών Πολιτικών Έργων ή ΤΕ Τεχνολόγων Πολιτικών Μηχανικών ή ΤΕ Τεχνολόγων Ηλεκτρολόγων Μηχανικών ή ΤΕ Τοπογράφων Μηχανικών ή ΤΕ Τεχνολόγων Μηχανολόγων Μηχανικών.

2) ΤΜΗΜΑ ΗΛΕΚΤΡΟΜΗΧΑΝΟΛΟΓΙΚΩΝ ΕΡΓΩΝ ΚΑΙ ΣΥΓΚΟΙΝΩΝΙΩΝ

Προϊστάται υπάλληλος του κλάδου ΠΕ Μηχανολόγων Μηχανικών ή ΠΕ Ηλεκτρολόγων Μηχανικών ή ΠΕ Συγκοινωνολόγων ή ΠΕ Πολιτικών Μηχανικών ή ΠΕ Χημικών Μηχανικών ή ΠΕ Μηχανικών Παραγωγής & Διοίκησης ή ΤΕ Τεχνολόγων Ηλεκτρολόγων Μηχανικών ή ΤΕ Τεχνολόγων Μηχανολόγων Μηχανικών ή ΤΕ Πολιτικών Μηχανικών Έργων Υποδομής.

3) ΤΜΗΜΑ ΔΙΑΧΕΙΡΗΣΗΣ & ΣΥΝΤΗΡΗΣΗΣ ΟΧΗΜΑΤΩΝ

Προϊστάται υπάλληλος του κλάδου ΠΕ Μηχανολόγων Μηχανικών ή ΠΕ Ηλεκτρολόγων Μηχανικών ή ΠΕ Συγκοινωνολόγων ή ΠΕ Πολιτικών Μηχανικών ή ΠΕ Περιβατολόγων ή ΠΕ Χημικών Μηχανικών ή ΠΕ Μηχανικών Παραγωγής και Διοίκησης ή ΤΕ Τεχνολόγων Ηλεκτρολόγων Μηχανικών ή ΤΕ Τεχνολόγων Μηχανολόγων Μηχανικών ή ΤΕ Πολιτικών Μηχανικών Έργων Υποδομής ή ΔΕ Εργοδηγών.

4) ΤΜΗΜΑ ΥΔΡΕΥΣΗΣ ΑΠΟΧΕΤΕΥΣΗΣ

Προϊστάται υπάλληλος του κλάδου ΠΕ Πολιτικών Μηχανικών ή Μηχανολόγων Μηχανικών ή ΠΕ Ηλεκτρολόγων Μηχανικών ή ΠΕ Χημικών Μηχανικών ή ΤΕ Τεχνολόγων Ηλεκτρολόγων Μηχανικών ή ΤΕ Τεχνολόγων Μηχανολόγων Μηχανικών ή ΤΕ Έργων Υποδομής.

13. ΔΙΕΥΘΥΝΣΗ ΚΕΝΤΡΟΥ ΕΞΥΠΗΡΕΤΗΣΗΣ ΠΟΛΙΤΩΝ

Προϊστάται υπάλληλος του κλάδου ΠΕ Διεκπεραίωσης Υποθέσεων Πολιτών ή ΠΕ Διοικητικού ή ΠΕ Διοικητικού - Οικονομικού ή ΤΕ Διεκπεραίωσης Υποθέσεων Πολιτών ή ΤΕ Διοικητικού ή ΤΕ Διοικητικού - Λογιστικού.

1) ΤΜΗΜΑ ΕΞΥΠΗΡΕΤΗΣΗΣ ΠΟΛΙΤΩΝ

Προϊστάται υπάλληλος του κλάδου ΠΕ Διεκπεραίωσης Υποθέσεων Πολιτών ή ΠΕ Διοικητικού ή ΠΕ Διοικητικού - Οικονομικού ή ΤΕ Διεκπεραίωσης Υποθέσεων Πολιτών ή ΤΕ Διοικητικού ή ΤΕ Διοικητικού - Λογιστικού ή ΔΕ Διεκπεραίωσης Υποθέσεων Πολιτών ή ΔΕ Διοικητικού ή ΔΕ Διοικητικών Γραμματέων.

2) ΤΜΗΜΑ ΕΣΩΤΕΡΙΚΗΣ ΑΝΤΑΠΟΚΡΙΣΗΣ

Προϊστάται υπάλληλος του κλάδου ΠΕ Διεκπεραίωσης Υποθέσεων Πολιτών ή ΠΕ Διοικητικού ή ΠΕ Διοικητικού - Οικονομικού ή ΤΕ Διεκπεραίωσης Υποθέσεων Πολιτών

ή ΤΕ Διοικητικού ή ΤΕ Διοικητικού - Λογιστικού ή ΔΕ Διεκπεραίωσης Υποθέσεων Πολιτών ή ΔΕ Διοικητικού ή ΔΕ Διοικητικού - Λογιστικού ή ΔΕ Διοικητικών Γραμματέων.

Η ιεραρχία του προσωπικού του Αυτοτελούς Τμήματος της Δημοτικής Αστυνομίας (Ν.3731/08) έχει ως εξής:

1. Ένας (1) Τμηματάρχης.
2. Δύο (2) Επόπτες.
3. Δέκα (10) Δημοτικοί Αστυνομικοί.

ΜΕΡΟΣ 6ο
ΤΕΛΙΚΕΣ ΔΙΑΤΑΞΕΙΣ

Άρθρο 34ο
ΤΕΛΙΚΕΣ ΔΙΑΤΑΞΕΙΣ

1. Κατά την έναρξη της ισχύος του παρόντος Οργανισμού οι υπηρετούντες στο Δήμο υπάλληλοι κατατάσσονται στις αντίστοιχες θέσεις των σχετικών κλάδων.

2. Η κατανομή του προσωπικού στις επί μέρους οργανικές μονάδες γίνεται με απόφαση του Δημάρχου, λαμβάνοντας υπόψη τις λειτουργικές ανάγκες των μονάδων, τα προσόντα, την πείρα και τις ειδικές γνώσεις των υπαλλήλων.

3. Πέραν των αρμοδιοτήτων που αναφέρονται στον παρόντα Οργανισμό, οι αρμοδιότητες που θα παραχωρηθούν με νέες διατάξεις, θα ασκούνται από τις καθ' ύλην αρμόδιες υπηρεσίες του Δήμου Λευκάδας, όπως θα καταμεληθούν με απόφαση του Δημάρχου.

4. Η ισχύς του παρόντος Οργανισμού Εσωτερικών Υπηρεσιών αρχίζει από τη δημοσίευσή του στην Εφημερίδα της Κυβερνήσεως, οπότε παύει να ισχύει κάθε προηγούμενη σχετική απόφαση.

ΑΚΡΟΤΕΛΕΥΤΙΟ Άρθρο
ΚΑΛΥΨΗ ΔΑΠΑΝΗΣ

Από την παρούσα Απόφαση προκαλείται δαπάνη ύψους 4.600.000,00€ για το τρέχον έτος 2012 που θα καλυφθεί από τους Κ.Α.10/60.11, 20/60.11, 25/60.11, 30/60.11, 35/60.11, 35/60.11, 45/60.11, 50/60.11, 70/60.11, 10/60.21, 20/60.21, 30/60.21 και 70/60.21 του Προϋπολογισμού του Δήμου Λευκάδος.

Για τα επόμενα έτη θα προκληθεί ανάλογο ύψους δαπάνη, η οποία θα προβλέπεται στους αντίστοιχους Προϋπολογισμούς.

Η απόφαση αυτή να δημοσιευθεί στην Εφημερίδα της Κυβερνήσεως.

Κέρκυρα, 24 Φεβρουαρίου 2012
Με εντολή Γενικού Γραμματέα
Αποκεντρωμένης Διοίκησης
Ο Προϊστάμενος Γενικής Διεύθυνσης
ΙΩΑΝΝΗΣ ΦΟΥΡΚΑΛΙΔΗΣ



ΑΠΟ ΤΟ ΕΘΝΙΚΟ ΤΥΠΟΓΡΑΦΕΙΟ

ΚΑΠΟΔΙΣΤΡΕΙΟΥ 34 * ΑΘΗΝΑ 104 32 * ΤΗΛ. 210 52 79 000 * FAX 210 52 21 004

